



ROMÂNIA
JUDEȚUL CONSTANȚA
CONSILIUL JUDEȚEAN

HOTĂRÂRE

privind aprobarea acordului de reabilitare încheiat între U.A.T. Județul Constanța și S.C. IRIS-ALY EXPLORER S.R.L., pentru cazurile în care transportul rutier al resurselor minerale afectează infrastructura rutieră și clădirile adiacente drumului județean DJ 225 de la km 0+000 la km 6+811 în traversarea u.a.t. Comuna Mircea Vodă

Consiliul Județean Constanța, întrunit în ședința ordinară din data de 30.03.2026, având în vedere:

Proiectul de hotărâre nr. 56/23.03.2026 și Referatul de aprobare nr. 8738/18.03.2026 al Președintelui Consiliului Județean Constanța, în calitate sa de inițiator;

Adresa nr. 43/18.03.2026 transmisă de S.C. IRIS-ALY EXPLORER S.R.L., înregistrată la Consiliul Județean Constanța sub nr. 8740/18.03.2026; Licență de concesiune nr. 1161/17.02.2000 pentru exploatare a zăcămintului de argilă caolinoasă în zăcămintul Țibrinu, jud. Constanța, aprobată prin Hotărârea Guvernului nr. 351/16.03.2006; Ordinul nr. 50/29.02.2016 emis de Agenția Națională pentru Resurse Minerale privind aprobarea transferului drepturilor dobândite și al obligațiilor asumate potrivit Licenței de concesiune pentru exploatarea argilei caolinoase nr. 1161/2000 din perimetrul Țibrinu, Județul Constanța de la S.C. MINIERA MEDGIDIA S.A. având număr de înregistrare la registrul comerțului J13/2446/2003 la S.C. SILICAT RXPLORER COMPANY S.R.L. având număr de înregistrare la registru comerțului J11/347/2011; Ordinul nr.295/07.03.2019 emis de Agenția Națională pentru Resurse Minerale, privind transferul drepturilor dobândite și obligațiilor asumate prin Licența de concesiune nr. 1161/2000 pentru exploatarea argilei caolinoase din perimetrul Țibrinu, Județul Constanța de la S.C. SILICAT RXPLORER COMPANY S.R.L. având număr de înregistrare la registru comerțului J11/347/2011 la S.C. IRIS-ALY EXPLORER S.R.L. având număr de înregistrare la registrul comerțului J23/4042/2017.

Raportul de specialitate nr. 9026/19.03.2026 al Direcției Patrimoniu și Raportul de specialitate al Direcției Generale Administrație Locală nr. 9352/23.03.2026,

Prevederile art. 173 alin (1) lit. c) și lit. f) coroborat cu alin (7) lit.a) , art. 139 alin.(3) , art 182 alin.(1), art 240 din O.U.G. nr. 57/2019 privind Codul Administrativ, cu modificările și completările ulterioare;

Prevederile art. 28 alin. (4) din Legea minelor nr. 85/2003, cu modificările și completările ulterioare;

Anexa nr. 2, anexa nr. 3 din Ordonanța de Guvern nr. 43/1997 privind regimul drumurilor (**republicată**); H CJ nr. 322/2025, anexele 4.a,4.b,4.c,4.d;

Avizele cu caracter consultativ ale comisiilor de specialitate ale Consiliului Județean: Juridica, Administratie si Ordine, Investiții, Patrimoniu, Infrastructură, Urbanism și Protecția Mediului și Comisia Juridică;

Prevederile art. 80 și art. 81 din Legea nr. 24/2000 privind normele de tehnică legislativă pentru elaborarea actelor normative, cu modificările și completările ulterioare; dispozițiile art. 5 alin. (1) și (2) din Anexa la Hotărârea Guvernului nr. 831/2022 pentru aprobarea normelor metodologice de aplicare a Legii nr. 52/2003 privind transparența decizională în administrația publică;

În temeiul dispozițiilor art. 196 alin. (1) lit.a) din O.U.G. nr. 57/2019 privind Codul administrativ, cu modificările și completările ulterioare,

HOTĂRĂȘTE:

Art.1. - (1) Aprobarea acordului de reabilitare încheiat între U.A.T. Județul Constanța și S.C. IRIS-ALY EXPLORER S.R.L. pentru cazurile în care transportul rutier al resurselor minerale afectează infrastructura rutieră și clădirile adiacente drumului județean DJ 225 de la km 0+000 la km 6+811 în traversarea U.A.T. Comuna Mircea Vodă.

(2) Acordul de reabilitare încheiat între U.A.T. Județul Constanța și S.C. IRIS-ALY EXPLORER S.R.L constituie anexă la prezenta hotărâre, parte integrantă din acesta și se aprobă în scopul depunerii documentelor pentru obținerea sau reînnoirea licențelor/permiselor de exploatare.

(3) Acordul de reabilitare, pentru accesul pe drumul județean DJ 225 cu utilaje de transport de mare tonaj, solicitat de către S.C. IRIS-ALY EXPLORER S.R.L., se emite cu următoarele obligații ale acestuia:

- să mențină integritatea drumului pe care efectuează transportul agregatelor;
- să repare toate degradările apărute ca urmare a transportului foarte greu, inclusiv cedările de fundație, faianțările, rupturile de margine, fisurile transversale și longitudinale, tasările, văluririle, refulările și fâgașele longitudinale, podețe apărute pe drumul județean în urma transporturilor de agregate de la cariera Țibrinu; Constatarea deteriorării drumului județean se va face periodic, la un interval de 3 luni ce se va finaliza prin încheierea unui Proces Verbal de constatare. Într-un interval de maxim 15 zile lucrătoare de la data încheierii Procesului verbal de constatare se va interveni pentru repararea tronsonului de drum afectat, de către titularul Licenței de exploatare nr. 1161/2000;

- să nu afecteze direct sau indirect proprietățile învecinate, în situația în care se constată că structura clădirilor de pe proprietățile învecinate drumului județean este afectată ca urmare a transportului greu efectuat, și apar fisuri și crăpături, atât la clădiri, cât și la împrejurimile proprietății, pagubele produse să fie reparate pe cheltuiala titularului Licenței de exploatare nr. 1161/2000;

- să respecte condițiile stabilite prin anexele nr. 2 și nr. 3 din Ordonanța de Guvern nr. 43/1997 privind regimul juridic (**republicată**) referitor la masele și dimensiunile maxime admise și HCJ nr.322/2025 privind stabilirea unor tarife, taxe și taxe speciale pentru anul 2026

- orice prejudicii aduse proprietății private sau publice, ca urmare a activității de exploatare și transport, a resursei extrase din perimetru vor fi suportate de titularul permisului de exploatare.

Art.2 Se mandatează Președintele Consiliului Județean Constanța să semneze acordul de reabilitare aprobat la articolul 1.

Art.3 Secretarul General al Județului, prin grija Serviciului Acte Administrative și Arhivă va comunica prezenta hotărâre Prefectului Județului Constanța, în vederea exercitării controlului de legalitate, Direcției Patrimoniu, S.C. IRIS-ALY EXPLORER S.R.L precum și Compartimentului Informatică în vederea publicării în Monitorul Oficial Local.

Președinte,

Florin MITROI

Contrasemnează
Secretar General al Județului,

Nesrin GEAFAR

Constanța 30 martie 2026

Nr. 53

Prezenta hotărâre a fost adoptată cu un număr de 30 voturi pentru, - voturi împotriva și -
voturi abțineri din totalul de 30 consilieri prezenți.

PROCEDURI OBLIGATORII ULTERIOARE ADOPTĂRII HOTĂRĂRII CONSILIULUI JUDEȚEAN NR. 53/ 2026¹

Nr. crt.	Operațiuni efectuate	Data ZZ/LL/AN	Semnătura persoanei responsabile să efectueze procedura
0	1	2	3
1	Adoptarea hotărârii s-a făcut cu majoritate ² <ul style="list-style-type: none"> • simpla • absolută • calificată 	30.03.2026	
2	Comunicarea către prefectul județului	30.03.2026	
3	Aducerea la cunoștința publică prin publicarea în Monitorul Oficial Local	30.03.2026	
4	Comunicarea, numai în cazul celei cu caracter individual/...../.....	
5	Hotărârea devine obligatorie sau produce efecte juridice, după caz/...../.....	

Extrase din Ordonanța de Urgență nr.57 din 2019 privind Codul Administrativ, cu modificările și completările ulterioare:

- 1) art. 182 alin. (1) În exercitarea atribuțiilor ce îi revin, consiliul județean adoptă hotărâri cu majoritate calificată, absolută sau simplă, după caz.
- 2) art 197 alin.(1) Secretarul general al județului comunică hotărârile Consiliului Județean prefectului în cel mult 10 zile lucrătoare de la data adoptării.
- 3) art 197 alin.(4) Hotărârile Consiliului Județean se aduc la cunoștința publică și se comunică, în condițiile legii, prin grija secretarului general al județului.
- 4) art. 199 alin.(1) Comunicarea hotărârilor cu caracter individual către persoanele cărora li se adresează se face în cel mult 5 zile de la data comunicării oficiale către prefect
- 5) art. 199 (2) Hotărârile cu caracter individual produc efecte juridice de la data comunicării către persoanele cărora li se adresează.
art. 198 alin.(1) Hotărârile cu caracter normativ devin obligatorii de la data aducerii lor la cunoștință publică.

1 Se completează cu numărul și anul hotărârii consiliului județean

2 Se bifează tipul de majoritate cu care s-a adoptat hotărârea consiliului județean

ACORD DE REABILITARE

Nr. _____ din data de _____

1. PĂRȚILE:

1.1 **U.A.T. JUDEȚUL CONSTANȚA**, cu sediul în Municipiul Constanta, Bulevardul Tomis, nr. 51, Județul Constanța, cod poștal 900725, telefon: 0241.488.001, adresă de e-mail: consjud@cjc.ro, Cod de Înregistrare Fiscală 2981739, legal reprezentat prin Președintele Consiliului Județean Constanța, domnul Florin Mitroi,

și

1.2 **S.C. IRIS-ALY EXPLORER S.R.L.**, cu sediul social în localitatea Popești Leordeni, str. Drumul Fermei, nr. 69C, etaj 1, apt. 10, camera 2, județul Ilfov, înregistrată la Oficiul Registrului Comerțului sub nr. J2017004042239, având cod unic de înregistrare 30433200, reprezentată legal prin Administrator, domnul Cornea Ion-Daniel,

denumite în cele ce urmează individual "Partea" și colectiv "Părțile", care

Având în vedere:

- H.C.J.C. nr. ____/____ privind aprobarea acordului de rehabilitare încheiat între UAT JUDEȚUL CONSTANȚA și SC IRIS-ALY EXPLORER S.R.L., pentru cazurile în care transportul rutier al resurselor minerale afectează infrastructura rutieră și clădirile adiacente drumului județean DJ 225 de la km 0+000 la km 6+811 în traversarea u.a.t. Comuna Mircea Vodă;

- că S.C. IRIS-ALY EXPLORER S.R.L. este titularul Licenței nr. 1161/2000 de concesiune a activității miniere de exploatare a zăcămintului de argilă caolinoasă în perimetrul Țibrinu, județul Constanța, aprobată prin Hotărârea Guvernului nr. 351/16.03.2006;

- dispozițiile art. 28 alin. (4) din Legea minelor nr. 85/2003, conform căreia „*La depunerea documentelor pentru obținerea sau reînnoirea licențelor/permiselor de exploatare, solicitanții vor prezenta un acord de rehabilitare încheiat cu autoritățile administrației publice locale pentru cazurile în care transportul rutier al resurselor minerale afectează infrastructura rutieră și clădirile adiacente din localitățile urbane sau rurale respective.*”;

au convenit încheierea prezentul Acord de rehabilitare, denumit în continuare „Acordul”, astfel:

2. OBIECTUL ACORDULUI

2.1 Obiectul prezentului acord îl constituie rehabilitarea de către S.C. IRIS-ALY EXPLORER S.R.L. a drumului DJ225, de la km 0+000 la km 6+811, drum public de interes județean, identificat cu numerele cadastrale conform planurilor de situație, în baza prevederilor Legii minelor nr. 85/2003, cu modificările și completările ulterioare, și a legislației în vigoare, utilizat pentru transportul rutier al resursei minerale extrase din perimetrul Țibrinu din localitatea Mircea Vodă, pentru cazurile în care transportul rutier al resurselor minerale afectează infrastructura rutieră și clădirile adiacente din localitățile urbane sau rurale respective.

2.2. Transportul argilei extrase din perimetrul de exploatare Țibrinu se realizează cu autobasculante pe drumul județean DJ 225, pe tronsonul marcat în planurile de situație anexate prezentului acord.

3. DURATA ACORDULUI

3.1 Prezentul Acord este valabil de la data semnării lui de către părți pe întreaga durată de valabilitate a Licenței nr. 1161/2000 de concesiune a activității miniere de exploatare a zăcămintului de argilă caolinoasă în perimetrul Țibrinu, județul Constanța, aprobată prin Hotărârea Guvernului nr. 351/16.03.2006, având ca titular pe S.C. IRIS-ALY EXPLORER S.R.L.

4. OBLIGAȚIILE PĂRȚILOR

4.1 Obligațiile S.C. IRIS-ALY EXPLORER S.R.L.

4.1.1 Să respecte toate restricțiile de circulație instituite pe drumul județean DJ225, de la km 0+000 la km 6+811, și să nu aducă atingere integrității acestuia, respectiv să respecte masele și dimensiunile maxime admise pentru categoria de drum traversată conform dispozițiilor legale sau ale autorității publice județene.

4.1.2 În cazul depășirii limitelor de tonaj și dimensiuni prevăzute prin O.G. nr.43/1997 republicată, Anexa 2 și Anexa 3, se va depune o cerere pentru emitere Autorizație Specială de Transport (AST) conform H.C.J. 322/2025 și documentelor ce se regăsesc pe site-ul CJC, la secțiunea Anunțuri - emitere Autorizații Speciale de transport. Cererea va fi depusă și înregistrată la sediul CJC.

4.1.3 Să prevină murdărirea carosabilului pe tot traseul utilizat pentru transportul resursei minerale.

4.1.4 Să efectueze, pe cheltuială proprie, toate lucrările de reabilitare, să repare toate degradările apărute ca urmare a transportului foarte greu, inclusiv cedările de fundație, faianțările, rupturile de margine, fisurile transversale și longitudinale, tasările, văluririle, refulările și fâgașele longitudinale, podețe cauzate în mod direct de transportul resurselor minerale extrase în baza Licenței nr. 1161/2000 asupra infrastructurii rutiere a drumului județean DJ225, de la km 0+000 la km 6+811.

Constatarea deteriorării drumului județean se va face periodic, la un interval de 3 luni ce se va finaliza prin încheierea unui Proces-Verbal de constatare. Într-un interval de maxim 15 zile lucrătoare de la data încheierii Procesului verbal de constatare se va interveni pentru repararea tronsonului de drum afectat, de către titularul Licenței de exploatare nr.1161/2000.

4.1.5 Să respecte toate prevederile legale în vigoare în vederea desfășurării lucrărilor de reabilitare/reparații a drumului județean DJ225.

4.1.6 Să nu afecteze proprietățile învecinate în procesul de transport. În situația în care se constată că structura clădirilor de pe proprietățile învecinate drumului județean este afectată ca urmare a transportului greu efectuat, și apar fisuri și crăpături, atât la clădiri, cât și la împrejurimile proprietății, pagubele produse să fie reparate pe cheltuiala titularului Licenței de exploatare nr.1161/2000.

4.1.7 Orice prejudicii aduse proprietății publice sau private, ca urmare a desfășurării activității de transport a resursei minerale extrase din perimetru vor fi suportate de titularul Licenței nr. 1161/2000.

4.2 Obligațiile UAT JUDEȚUL CONSTANȚA

4.2.1. Să permită accesul autovehiculelor utilizate pentru transportul resurselor minerale cu respectarea maselor și dimensiunilor maxime admise pentru categoria de drum traversată conform dispozițiilor legale sau ale autorității publice județene.

4.2.1 Să colaboreze cu S.C. IRIS-ALY EXPLORER S.R.L. în vederea reabilitării/reparații drumului județean DJ225, de la km 0+000 la km 6+811, afectat de transportul resurselor minerale din perimetrul Carierei Țibrinu, conform prevederilor legale aplicabile realizării lucrărilor și a competențelor sale.

5.OBLIGAȚII PRIVIND DAUNELE ȘI PENALITĂȚILE DE ÎNTÂRZIERE

5.1 IRIS-ALY EXPLORER S.R.L. se obligă să despăgubească UAT Județul Constanța în limita prejudiciului creat în mod direct de transportul resurselor minerale extrase în baza Licenței nr. 1161/2000 asupra infrastructurii rutiere a drumului județean DJ225, de la km 0+000 la km 6+811.

5.2 IRIS-ALY EXPLORER S.R.L va despăgubi UAT Județul Constanța în măsura în care sunt îndeplinite cumulativ următoarele condiții:

- (i) despăgubirile să se refere exclusiv la daunele suferite de către UAT Județul Constanța ca urmare a culpei societății/transportatorului argilei extrase din perimetrul de exploatare Țibrinu;
- (ii) UAT Județul Constanța a notificat societatea cu privire la apariția degradărilor drumului județean DJ225 și necesitatea remedierii acestora, iar societatea nu a procedat la remedieri în termenul prevăzut în notificare.

5.3 (1) În cazul în care, din vina sa exclusivă, IRIS-ALY EXPLORER S.R.L. nu își îndeplinește la termen obligațiile asumate, le îndeplinește cu întârziere sau necorespunzător, va plăti UAT Județul Constanța penalități de întârziere calculate la nivelul dobânzii legale penalizatoare prevăzute de art.3 alin.(2) din OG nr.13/2011.

(2) Penalitățile se calculează de la data scadenței obligației/obligațiilor asumate pe fiecare zi de întârziere până la îndeplinirea efectivă a obligațiilor.

6. ÎNCETAREA ACORDULUI

6.1 (1) Prezentul Acord încetează în următoarele situații:

- a) imposibilitatea executării lucrărilor de reabilitare/reparații;
 - b) expirarea duratei Acordului;
 - c) prin înțelegerea părților;
 - d) în cazul în care interesul național sau județean o impune, prin denunțarea unilaterală de către Județul Constanța a prezentului Acord.
 - e) în cazul nerespectării obligațiilor prevăzute la art. 4.1 de către S.C. IRIS-ALY EXPLORER S.R.L., dacă acestea nu sunt remediate în termen de 30 de zile de la data Notificării transmise de către UAT Județul Constanța.
- (2) Încetarea acordului în oricare dintre situațiile prevăzute la alin. (1), nu afectează dreptul UAT Județul Constanța de a pretinde plata daunelor pricinuite sau alte prejudicii pe cale judecătorească.

6.2. Neîndeplinirea obligațiilor asumate prin acordul de reabilitare atrage suspendarea sau anularea dreptului de utilizare a drumului județean DJ225 pentru transportul resurselor miniere de către IRIS-ALY EXPLORER S.R.L.

7. DREPTUL APLICABIL ȘI SOLUȚIONAREA LITIGIILOR

7.1 Prezentul Acord este guvernat și interpretat de și în conformitate cu legea română.

7.2 Părțile vor depune toate eforturile pentru a rezolva pe cale amiabilă, orice neînțelegere sau dispute/divergențe care se poate/pot ivi între ele în cadrul sau în legătură cu executarea acordului.

7.3 Dacă încercarea de soluționare pe cale amiabilă eșuează oricare din părți are dreptul de a se adresa instanțelor de judecată competente.

7.4 Orice litigiu decurgând din sau în legătură cu prezentul Acord, inclusiv referitor la încheiere, executare ori desființare se va soluționa de către instanțele judecătorești competente de la sediul UAT Județul Constanța.

8. CESIUNE

8.1 Nicio parte nu are dreptul să cesioneze parțial sau integral drepturile și obligațiile din prezentul Acord decât cu acordul scris și prealabil al celeilalte părți.

9. Comunicarea între părți

9.1 Orice comunicare făcută de părți în legătură cu prezentul Acord va fi redactată în scris și depusă personal de parte sau expediată prin scrisoare recomandată cu confirmare de primire sau prin alt mijloc de comunicare care asigură confirmarea primirii documentului.

9.2. Comunicările între părți se pot face și prin fax sau e-mail, cu condiția confirmării în scris a primirii documentului.

10. DISPOZIȚII FINALE

10.1 Prezentul Acord poate fi modificat sau completat pe parcursul executării sale, cu acordul părților, prin act adițional semnat de ambele Părți, numai după aprobarea prealabilă a modificărilor prin hotărâre a Consiliului Județean Constanța.

10.2 Prezentul Acord poate fi utilizat numai pentru obținerea sau reînnoirea licenței/permisului de exploatare și pentru reabilitarea drumului județean DJ225, de la km 0+000 la km 6+811.

Prezentul Acord a fost încheiat în două exemplare originale, câte unul pentru fiecare parte.

UAT JUDEȚUL CONSTANȚA
Președinte CJC,
Florin Mitroi

S.C. IRIS-ALY EXPLORER S.R.L.
Administrator,
Ion-Daniel CORNEA



PLAN DE SITUATIE
Scara 1:1000

Nr. cadastre	Suprafata terenului a terenului	Adresa cadastrala
109346	12875 mp	Intravilan Mircea Voda, BR 235, lot 222
Nr. Loturi Construite	Loturile Substransate, Terenurile B.3.1	

Nr. pozitie	Categorie de teren	Suprafata (mp)	Montaj
1	Dr	31454	Intravilan Mircea Voda, DP 222, km 0+000 - km 1+770 (nr. cad. 109346)
2	Dr	210	Intravilan Mircea Voda, DP 222, km 1+770 - km 2+100 (nr. cad. 109346)
3	Dr	4834	Intravilan Mircea Voda, DP 222, km 1+770 - km 2+100 (nr. cad. 109346)
4	Dr	20504	DP 222, km 2+100 - km 3+636 (nr. cad. 109346)
5	Dr	306	Substransare Canal Principal CP Facila, DP 222, km 3+636 - km 3+637 (nr. cad. 109346)
6	Dr	10222	DP 222, km 3+636 - km 4+204 (nr. cad. 109346)
7	Dr	549	Substransare Canal Aditiv CA 3 Balacecu, DP 222, km 4+204 - km 4+204 (nr. cad. 109346)
8	Dr	3365	DP 222, km 4+204 - km 4+204 (nr. cad. 109346)
9	Dr	3365	DP 222, km 4+204 - km 4+204 (nr. cad. 109346)
10	Dr	6335	DP 222, km 4+204 - km 4+204 (nr. cad. 109346)
Total			12875

Cod	Destinatia	Suprafata terenului a terenului (mp)	Montaj
Total			12875

Suprafata totala autorizata a imobilului = 12875 mp

Scara: 1:1000

Proiectant: [Stampa]

Conținutul prezentei planșă este în conformință cu planșele de situație și planșele de execuție.

Scara: 1:1000

Data: 18 martie 2024



PLAN DE SITUATIE
Scara 1:1000

Nr. cadastre	Suprafata terenului a terenului	Adresa cadastrala
109346	12875 mp	Intravilan Mircea Voda, BR 235, lot 222
Nr. Loturi Construite	Loturile Substransate, Terenurile B.3.1	

Nr. pozitie	Categorie de teren	Suprafata (mp)	Montaj
1	Dr	31454	Intravilan Mircea Voda, DP 222, km 0+000 - km 1+770 (nr. cad. 109346)
2	Dr	210	Intravilan Mircea Voda, DP 222, km 1+770 - km 2+100 (nr. cad. 109346)
3	Dr	4834	Intravilan Mircea Voda, DP 222, km 1+770 - km 2+100 (nr. cad. 109346)
4	Dr	20504	DP 222, km 2+100 - km 3+636 (nr. cad. 109346)
5	Dr	306	Substransare Canal Principal CP Facila, DP 222, km 3+636 - km 3+637 (nr. cad. 109346)
6	Dr	10222	DP 222, km 3+636 - km 4+204 (nr. cad. 109346)
7	Dr	549	Substransare Canal Aditiv CA 3 Balacecu, DP 222, km 4+204 - km 4+204 (nr. cad. 109346)
8	Dr	3365	DP 222, km 4+204 - km 4+204 (nr. cad. 109346)
9	Dr	3365	DP 222, km 4+204 - km 4+204 (nr. cad. 109346)
10	Dr	6335	DP 222, km 4+204 - km 4+204 (nr. cad. 109346)
Total			12875

Cod	Destinatia	Suprafata terenului a terenului (mp)	Montaj
Total			12875

Suprafata totala autorizata a imobilului = 12875 mp

Scara: 1:1000

Proiectant: [Stampa]

Conținutul prezentei planșă este în conformință cu planșele de situație și planșele de execuție.

Scara: 1:1000

Data: 18 martie 2024

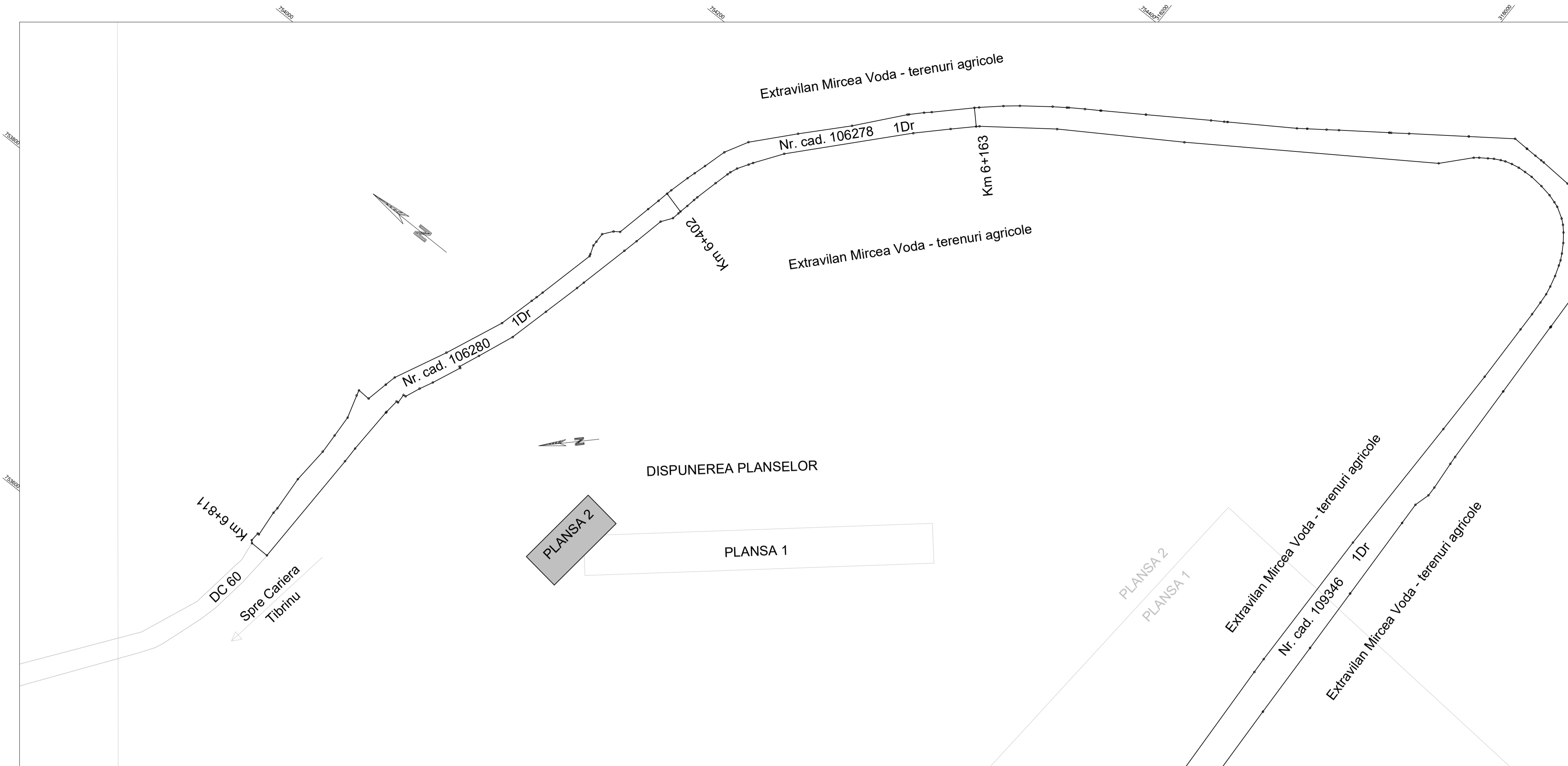

PLANSĂ 2

PLAN DE SITUATIE
Scara 1:1000

Nr. cadastral	Suprafata măsurată a imobilului (mp)	Adresa imobilului
	123075 mp (12.30 ha)	Intravilan și extravilan Mircea Voda, DK 225, km 0+000 – km 6+811

Nr. Cartea Funciară	Unitatea Administrativ Teritorială (UAT)
	MIRCEA VODA

Nr. parcelă	Categorie de folosință	Suprafata (mp)	Mențiuni
1	Dr	31454	DJ 225, km 0+000 – km 1+770 (nr. cad. 106782)
2	Dr	210	Intersecție cu str. Cartierul Nou, km 1+770 – km 1+780 (nr. cad. 109341)
3	Dr	4834	Intravilan Mircea Voda, DJ 225, km 1+780 – km 2+100 (nr. cad. 106800)
4	Dr	26954	DJ 225, km 2+100 – km 3+617 (nr. cad. 108671)
5	Dr	306	Subtraversare Canal Principal CP Facila, DJ 225, km 3+617 – km 3+636 (nr. cad. 109345)
6	Dr	10222	DJ 225, km 3+636 – km 4+204 (nr. cad. 109348)
7	Dr	549	Subtraversare Canal Aductiune, DJ 225, km 4+204 – km 4+232 (nr. cad. 109347)
8	Dr	38846	DJ 225, km 2+100 – km 6+163 (nr. cad. 109346)
9	Dr	3365	DJ 225, km 6+163 – km 6+402 (nr. cad. 106278)
10	Dr	6335	DJ 225, km 6+402 – km 6+811 (nr. cad. 106280)

Total		123075	-
B. Date referitoare la construcții			
Cod	Destinația	Suprafata construită la sol (mp)	Mențiuni
Total			

Suprafata totală măsurată a imobilului = 123075 mp
Suprafata totală din acte = - mp

Inspector	Data
Ing. CORNEA VESTELE CATALIN	18 martie 2026

Semnătura și ștampila
Data: 18 martie 2026

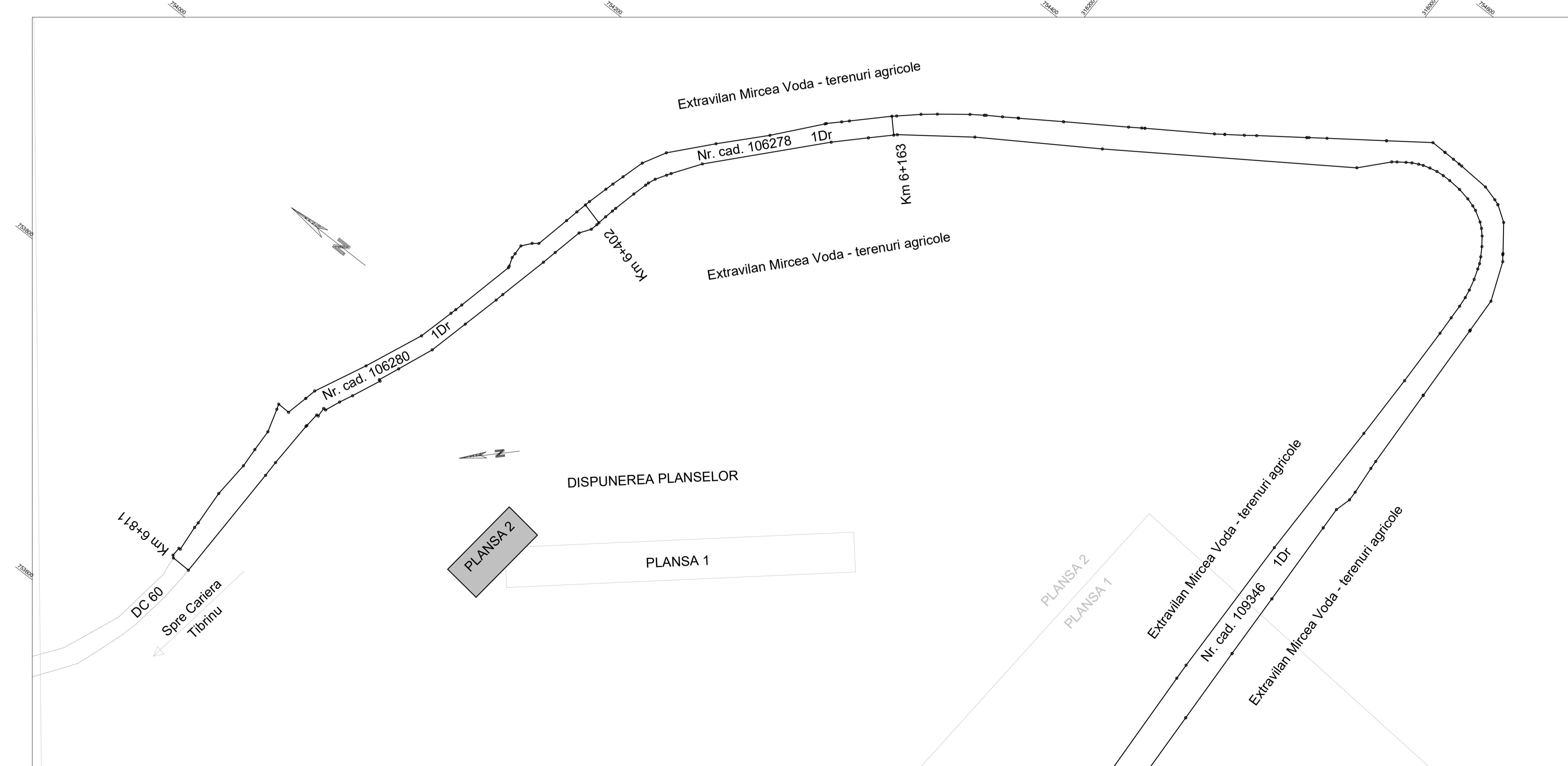

PLANSĂ 2

PLAN DE SITUATIE
Scara 1:2000

Nr. cadastral	Suprafata măsurată a imobilului (mp)	Adresa imobilului
	123075 mp (12.30 ha)	Intravilan și extravilan Mircea Voda, DK 225, km 0+000 – km 6+811

Nr. Cartea Funciară	Unitatea Administrativ Teritorială (UAT)
	MIRCEA VODA

Nr. parcelă	Categorie de folosință	Suprafata (mp)	Mențiuni
1	Dr	31454	Intravilan Mircea Voda, DJ 225, km 0+000 – km 1+770 (nr. cad. 106782)
2	Dr	210	Intersecție cu str. Cartierul Nou, km 1+770 – km 1+780 (nr. cad. 109341)
3	Dr	4834	Intravilan Mircea Voda, DJ 225, km 1+780 – km 2+100 (nr. cad. 106800)
4	Dr	26954	DJ 225, km 2+100 – km 3+617 (nr. cad. 108671)
5	Dr	306	Subtraversare Canal Principal CP Facila, DJ 225, km 3+617 – km 3+636 (nr. cad. 109345)
6	Dr	10222	DJ 225, km 3+636 – km 4+204 (nr. cad. 109348)
7	Dr	549	Subtraversare Canal Aductiune, DJ 225, km 4+204 – km 4+232 (nr. cad. 109347)
8	Dr	38846	DJ 225, km 2+100 – km 6+163 (nr. cad. 109346)
9	Dr	3365	DJ 225, km 6+163 – km 6+402 (nr. cad. 106278)
10	Dr	6335	DJ 225, km 6+402 – km 6+811 (nr. cad. 106280)

Total		123075	-
B. Date referitoare la construcții			
Cod	Destinația	Suprafata construită la sol (mp)	Mențiuni
Total			

Suprafata totală măsurată a imobilului = 123075 mp
Suprafata totală din acte = - mp

Inspector	Data
Ing. CORNEA VESTELE CATALIN	18 martie 2026

Semnătura și ștampila
Data: 18 martie 2026