

y

ROMÂNIA
JUDEȚUL CONSTANȚA
CONSILIUL JUDEȚEAN CONSTANȚA

HOTĂRÂREA Nr. _____
Privind aprobarea tarifelor pentru dezăpezire și combaterea lunecușului
pentru iarna 2020-2021 ce vor fi aplicate de Regia Autonomă Județeană de Drumuri și
Poduri Constanța în reorganizare, in judicial reorganisation, en redressment

Consiliul Județean Constanța, întrunit în ședința din data de ____ . ____ .2020

Având în vedere :

- Referatul de aprobare nr. 30870/18.11.2020 al Președintelui Consiliului Județean Constanța;
- Raportul de specialitate al Direcției Generale Economico-Financiare;
- Raportul de specialitate al Direcției Generale Tehnică Urbanism și Amenajarea Teritoriului;
- Raportul de specialitate al Direcției Generale de Administrație Publică și Juridică;
- Avizul Comisiei de Buget - Finanțe;
- Avizul Comisiei pentru Investitii, Patrimoniu, Infrastructura si Urbanism;
- Avizul Comisiei Juridică, Ordine Publica și Situații de Urgență ;
- O.G. nr. 43/1997 privind regimul drumurilor, republicată, cu modificările și completările ulterioare;
- H.C.J.C. nr.430/23.12.2013 privind atribuirea în gestiune directă către Regia Autonomă Județeană de Drumuri și Poduri Constanța a serviciului public de administrare a drumurilor județene, podurilor și podețelor aferente,
- Art. 3 din Ordinul nr. 289/2013 pentru aprobarea reglementării tehnice „Normativ privind prevenirea și combaterea înzăpezirii drumurilor publice” indicativ AND 525-2013

Luând în considerare prevederile art. 173 alin. (1) lit. d) coroborate cu cele ale alin. (5) lit. l) din Ordonanța de Urgență nr. 57/2019 privind Codul administrativ;

În temeiul art. 182 alin. (1) și art. 196 alin(1), lit. a) din Ordonanța de Urgență nr. 57/2019 privind Codul administrativ

HOTĂRĂȘTE:

Art. 1 Se aprobă tarifele pentru dezăpezire și combaterea lunecușului pentru iarna 2020 – 2021 aplicate de Regia Autonomă Județeană de Drumuri și Poduri Constanța în reorganizare, in judicial reorganisation, en redressment, în calitate de operator al Serviciului Public de Administrare a drumurilor județene, podurilor și podețelor aferente, conform Anexei nr.1, la prezenta hotărâre.

Art. 2 Se aprobă Caietul de sarcini pentru activitatea de dezăpezire și combatere a lunecușului nr. 30774/17.11.2020 pentru drumurile județene pentru iarna 2020-2021, conform Anexei nr.2 la prezenta hotărâre.

Art. 3 Se aprobă contractul de prestare servicii dezăpezire și combatere a lunecușului pentru iarna 2020-2021 , conform Anexei nr.3 la prezenta hotărâre.

Art. 4 Direcția Generală Tehnică Urbanism și Amenajarea Teritoriului, Compartimentul Monitorizare Infrastructură Rutieră Județeană va asigura respectarea tarifelor pentru dezăpezire și combaterea lunecușului pentru iarna 2020-2021 ce vor fi aplicate de Regia Autonomă Județeană de Drumuri și Poduri Constanța în reorganizare, in judicial reorganisation, en redressment.

Art. 5 Direcția Generală de Administrație Publică și Juridică va comunica prezenta hotărâre serviciilor publice ale Consiliului Județean Constanța în vederea aducerii la îndeplinire.

Prezenta hotărâre a fost adoptată cu _____ voturi pentru, _____ voturi împotriva și _____ abțineri.

Constanța ____ . ____ .2020

PREȘEDINTE,

Mihai LUPU

Contrasemnează,
SECRETAR GENERAL AL JUDEȚULUI,
Mariana BELU

REFERAT DE APROBARE

la proiectul de hotărâre privind aprobarea tarifelor pentru deszăpezire și combaterea lunecușului pentru iarna 2020 - 2021 ce vor fi aplicate de Regia Autonomă Județeană de Drumuri și Poduri Constanța în reorganizare, in judicial reorganisation, en redressment

În conformitate cu dispozițiile O.U.G. 57/2019 privind codul administrativ, Consiliul Județean Constanța asigură, potrivit competențelor sale și în condițiile legii, cadrul necesar pentru furnizarea serviciilor publice de interes județean privind podurile și drumurile publice . În acest sens în hotărârea supusă dezbaterii Plenului Consiliului Județean vor fi aprobate tarifele pentru deszăpezire și combaterea lunecușului pentru iarna 2020-2021, caietul de sarcini pentru activitatea de deszăpezire și combaterea lunecușului pe drumurile județene pentru iarna 2020-2021 și contractul de prestare servicii deszăpezire și combatere a lunecușului pentru iarna 2020-2021.

La întocmirea caietului de sarcini pentru activitatea de deszăpezire și combaterea lunecușului pe drumurile județene s-au avut în vedere prevederile art.3 din Ordinul nr. 289/2013 pentru aprobarea reglementării tehnice „ Normativ privind prevenirea și combaterea înzăpezirii drumurilor publice “ indicativ AND 525 – 2013.

Ținând cont de cele sus menționate, în temeiul dispozițiilor prevederile art. 173 alin. (1) lit. d) coroborate cu cele ale alin. (5) lit. l) din Ordonanța de Urgență nr. 57/2019 privind Codul administrativ, supun dezbaterii și aprobării Plenului Consiliului Județean Constanța Proiectul de Hotărâre privind aprobarea tarifelor pentru deszăpezire și combaterea lunecușului pentru iarna 2020-2021, ce vor fi aplicate de Regia Autonomă Județeană de Drumuri și Poduri Constanța în reorganizare, in judicial reorganisation, en redressment, în calitate de operator, în relația cu Consiliul Județean Constanța.

PREȘEDINTE,

Mihai LUPU

**CONSILIUL JUDEȚEAN CONSTANȚA
DIRECȚIA GENERALĂ ECONOMICO-FINANCIARĂ**

RAPORT DE SPECIALITATE

La proiectul de hotarare privind aprobarea tarifelor pentru deszăpezire și combaterea lunecușului pentru iarna 2020-2021 ce vor fi aplicate de Regia Autonomă Județeană de Drumuri și Poduri Constanța in reorganizare, in judicial reorganisation, en redresemment

Conform prevederilor art.173 alin (1) lit (d) si alin.(5) lit,1) din OUG nr.57/2019 privind Codul Administrativ, actualizată, Consiliile Județene sunt abilitate să asigure cadrul necesar pentru furnizarea serviciilor publice de interes județean privind podurile și drumurile publice.

Prin Hotararea Consiliului Județean Constanța nr.430/23.12.2013 Consiliul Județean Constanța a atribuit în gestiune directă Regiei Autonome Județene de Drumuri și Poduri Constanța (R.A.J.D.P.Constanța) Serviciul public de administrare a drumurilor județene, podurilor și podețelor aferente ale județului Constanța.

In calitatea sa de operator al Serviciului public de administrare a drumurilor județene, podurilor și podețelor aferente ale Județului Constanța, R.A.J.D.P.Constanța in judicial reorganisation, en redresemment propune spre aprobare Consiliul Județean tarifele, caietul de sarcini și contractul de prestare servicii pentru deszăpezire și combaterea lunecușului, aferente sezonului rece 2020-2021.Menționam faptul că aceste propuneri sunt făcute cu respectarea prevederilor art.3 din Ordinul nr.289/2013 pentru aprobarea reglementarilor tehnice “Normativ privind prevenirea și combaterea înzapezirii drumurilor publice” indicativ ADN 525-2013.

Precizăm că valoarea estimată a contractului de deszăpezire pentru iarna 2020-2021 este de **10.228.278,375 lei, fara TVA.**

Față de cele de mai sus supunem aprobării Consiliului Județean proiectul de hotărâre privind aprobarea tarifelor pentru deszăpezire și combaterea lunecușului pentru iarna 2020-2021 ce vor fi aplicate de Regia Autonomă Județeană de Drumuri și Poduri Constanța in reorganizare, in judicial reorganisation, en redresemment.

Coordonator,
Blacioti Georgeta

Șef Serviciu
Cîrciu Veronica

**CONSILIUL JUDEȚEAN CONSTANȚA
DIRECȚIA GENERALĂ TEHNICĂ URBANISM ȘI
AMENAJAREA TERITORIULUI**

RAPORT DE SPECIALITATE

la proiectul de hotărâre privind aprobarea tarifelor pentru deszăpezire și combaterea lunecușului pentru iarna 2020 – 2021 ce vor fi aplicate de Regia Autonomă Județeană de Drumuri și Poduri Constanța în reorganizare, in judicial reorganisation, en redressment

Consiliile Județene au competența legală de aprobare a tarifelor pentru deszăpezire și combaterea lunecușului ce vor fi aplicate de regiile autonome care funcționează în subordinea lor.

Propunerea de aprobare a tarifelor pentru deszăpezire și combaterea lunecușului ce vor fi aplicate de R.A.J.D.P. Constanța în reorganizare, in judicial reorganisation, en redressment, în calitate de operator al Serviciului public de administrare a drumurilor județene, podurilor și podețelor aferente este conformă cu dispozițiile H.C.J. nr. 430/23.12.2013 privind atribuirea in gestiune directă către R.A.J.D.P.Constanța a Serviciului public de administrare a drumurilor județene, podurilor și podețelor aferente.

Propunerea privind aprobarea tarifelor pentru deszăpezire și combaterea lunecușului pentru iarna 2020 – 2021 ce vor fi aplicate de Regia Autonomă Județeană de Drumuri și Poduri Constanța în reorganizare, in judicial reorganisation, en redressment, în calitate de operator al Serviciului Public de Administrare a drumurilor județene, podurilor și podețelor aferente, se fundamentează pe următoarele elemente :

1. Dispozițiile Hotărârii nr. 430/23.12.2013 emisă de Consiliul Județean Constanța.
2. Costul real cu privire la efectuarea operațiunilor specifice deszăpezirii și combaterii lunecușului fundamentat de R.A.J.D.P. Constanța.

Valoarea estimată a contractului de deszăpezire pentru iarna 2020 – 2021 este de **10.228.278,375 lei**, fără TVA .

La întocmirea caietului de sarcini pentru activitatea de deszăpezire și combaterea lunecușului pe drumurile județene s-au avut în vedere prevederile art.3 din Ordinul nr. 289/2013 pentru aprobarea reglementării tehnice „ Normativ privind prevenirea și combaterea înzăpezirii drumurilor publice “ indicativ AND 525 – 2013 și cuprinde : Date generale, Condiții tehnice, Descrierea lucrărilor și serviciilor, Cerințe pentru asigurarea activității de deszăpezire , Resurse tehnice necesare, Obligațiile si responsabilitățile prestatorului/achizitorului, etc.

Corespunzător tarifelor pentru deszăpezire și combaterea lunecușului pentru iarna 2020-2021 și prevederilor caietului de sarcini se aprobă contractul de prestare servicii deszăpezire și combatere a lunecușului pentru iarna 2020-2021.

Considerăm ca proiectul de hotărâre are tarifele corect fundamentate și asigură condițiile pentru intervenția eficientă a R.A.J.D.P. Constanța pe timp de iarna, pe drumurile publice din patrimoniul județului Constanța, astfel încât poate fi aprobat.

Ținând cont de cele sus menționate, în temeiul dispozițiilor prevederile art. 173 alin. (1) lit. d) coroborate cu cele ale alin. (5) lit. l) din Ordonanța de Urgență nr. 57/2019 privind Codul administrativ, supunem dezbaterii și aprobării Plenului Consiliului Județean Constanța Proiectul de Hotărâre privind aprobarea tarifelor pentru dezăpezire și combaterea lunecușului pentru iarna 2020-2021, ce vor fi aplicate de Regia Autonomă Județeană de Drumuri și Poduri Constanța în reorganizare, in judicial reorganisation, en redressment, în calitate de operator, în relația cu Consiliul Județean Constanța.

**Director General Adjunct,
Diana Roxana Voitinovici**

**Comn Monitorizare Infrastructură Rutieră Județeană.
NEAGU Diana**

RAPORT DE SPECIALITATE

la proiectul de hotărâre privind aprobarea tarifelor pentru dezăpezire și combaterea lunecușului pentru iarna 2020-2021 ce vor fi aplicate de Regia Autonomă Județeană de Drumuri și Poduri Constanța, în reorganizare, in judicial reorganisation, en redressment

Având în vedere:

- prevederile art. 173 alin. (1) lit. d) din O.U.G. nr. 57/2019 privind Codul administrativ, conform cărora consiliul județean îndeplinește „atribuții privind gestionarea serviciilor publice de interes județean”;
- prevederile art. 173 alin. (5) lit. l) din O.U.G. nr. 57/2019 privind Codul administrativ, potrivit cărora consiliul județean „asigură potrivit competențelor sale și în condițiile legii, cadrul necesar pentru furnizarea serviciilor publice de interes județean privind: [...] l) podurile și drumurile publice”;
- prevederile O.G. nr. 43/1997 privind regimul drumurilor, republicată, cu modificările și completările ulterioare;
- prevederile art. 3 lit. h) din Ordonanța de Guvern nr. 71/2002 privind organizarea și funcționarea serviciilor publice de administrare a domeniului public și privat de interes local, potrivit cărora „serviciile de administrare a domeniului public și privat sunt destinate satisfacerii unor nevoi ale comunităților locale, contribuie la ridicarea gradului de civilizație și confort al acestora și grupează activități edilitar-gospodărești și acțiuni de utilitate și interes public local având ca obiect: [...] îndepărtarea zăpezii și preîntâmpinarea formării poleiului și a gheții”;
- Hotărârea Consiliului Județean Constanța nr. 430/23.12.2013 privind atribuirea în gestiune directă către Regia Autonomă Județeană de Drumuri și Poduri Constanța a serviciului public de administrare a drumurilor județene, podurilor și podetelor aferente, cu modificările și completările ulterioare;
- prevederile Ordinului nr. 289/2170/2013 pentru aprobarea reglementării tehnice Normativ privind prevenirea și combaterea înzăpezirii drumurilor publice - ind. AND 525 – 2013,

considerăm că proiectul de hotărâre privind aprobarea tarifelor pentru dezăpezire și combaterea lunecușului pentru iarna 2020-2021 ce vor fi aplicate de Regia Autonomă Județeană de Drumuri și Poduri Constanța în reorganizare, in judicial reorganisation, en redressment este elaborat cu respectarea prevederilor legale în vigoare anterior menționate.

DIRECTOR GENERAL,
Leila Banțiu

Coordonator al Serviciului juridic și contencios,
Ileana Simișoneșcu

Consilier juridic,
Manea Liliana

Anexa nr.1 la HCJC nr./.....

- Anexa nr.1a – prețul materialului antiderapant pentru iarna 2020-2021
- Anexa nr.1b – tariful manoperei pentru personalul utilizat la deszăpezirea și combaterea lunecușului pentru iarna 2020-2021
- Anexa nr. 1c – tariful utilajelor folosite la deszăpezirea și combaterea lunecușului pentru iarna 2020-2021
- Anexa nr. 1d – etimat producție deszăpezire 2020-2021

PRET MATERIAL ANTIDERAPANT

larna 2020 - 2021

Nr. Crt.	Denumire material folosit pentru combaterea lunecusului	Tarif lei/to
1	Material Antiderapant	198,43

NOTA : Pretul M.A. nu contine TVA

ADMINISTRATOR SPECIAL

Lucian Dumitru LUNGOCI

Director Executiv Tehnic-Productie

Sef Birou A.I.S.C.

ing. Lucian POȘERBA

ing. Gabriel Mircea TACCIU

R.A.J.D.P. Constanta

ANALIZĂ DE PREȚ - Material Antiderapant
Iarna 2020-2021

Cheltuieli	Coef.	Băneasa lei/to	Cuza Vodă lei/to	Topraisar lei/to	Hârșova lei/to	Tariverde lei/to
Material						
-nisip 60 %		31.80	31.80	31.80	31.80	31.80
-sare 40 %		114.00	114.00	114.00	114.00	114.00
Cheltuieli cu prepararea materialului antiderapant		26.00	26.00	26.00	26.00	26.00
cheltuieli cu transportul sarii		0.00	0.00	0.00	0.00	0.00
cheltuieli cu transportul nisipului		0.00	0.00	0.00	0.00	0.00
Total cheltuieli directe		171.80	171.80	171.80	171.80	171.80
Cheltuieli indirecte	10%	17.18	17.18	17.18	17.18	17.18
Profit	5%	9.45	9.45	9.45	9.45	9.45
TOTAL		198.43	198.43	198.43	198.43	198.43
PREȚ MEDIU (lei/to) loco secție				198.43		

Sef Birou A.I.S.C.
Ing. Gabriel Mircea TACCIU

Intocmit,

Ing. Elena Ciocan

**ANALIZA DE PRET MATERIAL ANTIDERAPANT
2020 - 2021**

Transport inclus in pret pentru toate sectiile

Material:

Pret nisip: 53 lei/tona fara TVA;

Pret sare : 285 lei/tona fara TVA;

53 lei/tona x 60 % = **31,8 lei.**

285 lei/tona x 40 % = **114 lei.**

Cheltuieli cu prepararea materialului= **26 lei/tona.**

Total cheltuieli directe = 31,8 lei+114 lei+26 lei = **171,8 lei/tona material;**

Cheltuieli indirecte (10%) = 171,8 lei/to x 10%= 17,18 lei;

Profit (5%) = (171,8 lei/to + 17,18 lei) x 5% = 9,45 lei;

TOTAL GENERAL = 171,8 LEI/TO + 17,18 LEI + 9,45 LEI = 198,43 LEI/TO fara TVA

**Şef Birou A.I.S.C.
Ing. Gabriel Mircea TACCIU**

TARIF MANOPERA

pentru personalul utilizat la

**Deszapezire si Combaterea Lunecusului
2020-2021**

Nr. Crt	Tip manopera	Tarif RON/ora
1	Manopera Asteptare	28.32
2	Manopera Actionare	50.14

NOTA : Preturile nu contin TVA

ADMINISTRATOR SPECIAL INLucian Dumitru **LUNGOSI**

Director Executiv Tehnic-Productie

Sef Birou A.I.S.C.

ing. Lucian **POȘERBA**ing. Gabriel Mircea **TACCIU**

Deszapezire 2020 - 2021

TARIF MEDIU ORAR

24,52 lei/ora fara ch. Ind, profit, TVA

1.	Muncitor necalificat (3000 lei:166,667 ore)	18,00 lei/ora
2.	Conducator auto (3260 lei :166,667 ore)	19,56 lei/ora
3.	Masinist (3120 lei : 166,667 ore)	18,72 lei/ora
4.	Dispecer (4616 lei : 166,667 ore)	27,70 lei/ora
5.	Sef sectie (5983 lei : 166,667 ore)	35,90 lei/ora

$$\text{TARIF MEDIU} = \frac{18,00+19,56+18,72+27,70+35,90}{5} = 23,98 \text{ lei/ora}$$

Media aritmetica pt. manopera deszapezire este 23,98 si cuprinde contributiile ce vor fi platite de angajat incepand cu 01.01.2019 si anume :

- 25% (CAS)
- 10%(CASS)
- 10%(Impozit pe venit)

La acest tarif se adauga procentul de 2,25% datorat de angajator, reprezentand Contributia Asiguratorie de Munca :

$$23,98 \text{ lei/ora} \times 1,0225 = 24,52 \text{ lei/ora}$$

Sef Birou A.I.S.C.

ing. Gabriel Mircea TACCIU

R.A.J.D.P. Constanta

MANOPERA ACTIONARE IN TIMPUL PROGRAMULUI = MANOPERA ASTEPTARE

larna 2020 - 2021

Tarif orar mediu			24,52 lei/ora
Ch. Indirecte 10%	$24,52 \times 0,10$	=	2,45 lei/ora
Profit 5%	$(24,52+2,45) \times 0,05$	=	1,35 lei/ora
TOTAL			28.32 lei/ora

NOTA : Nu contine TVA

Sef Birou A.I.S.C.

ing. Gabriel Mircea TACCIU

Intocmit
ing. Elena CIOCAN

MANOPERA IN AFARA PROGRAMULUI

larna 2020 - 2021

Conform Legii nr. 53/2003 art. 123, alin. 2 si a contractului colectiv de munca, sporul pentru ore suplimentare = 100%

$$24,52 \times 2 = 49.04$$

Ch. Indirecte **10%** $49.04 \times 0,10 = 4.90$ lei/ora

Profit 5% $(49.04+4.90) \times 0,05 = 2.7$ lei/ora

TOTAL **56.64 lei/ora**

Sef Birou A.I.S.C.

ing. Gabriel Mircea TAÇCIU

CALCUL MANOPERA ACTIONARE - Tarif unic

Iarna 2020- 2021

1 noiembrie - 31 martie = 151 zile

104 zile lucratoare Program Normal (PN)

47 zile sarbatori

PN = 104 zile x 8 ore = 832 ore

AP (in Afara Programului) = 47 zile x 24 ore + 104 zile x 16 ore = 1128 + 1664= 2792 ore

832 + 2792= 3624 ore/iarna 2020-2021 => 832 reprezinta 22,96% si 2792 reprezinta 77,04% din 3624

AP= 77.04 %

PN= 22.96 %

AP + PN = 100 %

manopera in timpul programului = 24,52 lei/ora (fara ch. ind., profit si TVA), respectiv 28,32 lei/ora (cu cheltuieli indirecte si profit, fara TVA)

manopera in afara programului =49.04 lei/ora (fara ch. ind, profit si TVA) , respectiv 56.64 lei/ora (cu cheltuieli indirecte si profit, fara TVA)

$24,52 \times 22,96\% = 5,63$

$49.04 \times 77,04\% = 37.78$

$5.63+37.78 = 43.41$ lei/ora

Ch. Indirecte 10% $43.41 \times 0.1=4.34$ lei/ora

Profit 5% $(43.41+4.34) \times 0.05=2.39$ lei/ora

$43.41+4.34+2.39=50.14$ lei/ora

TARIF unic ACTIONARE = 43.41 lei/ora (fara ch. ind, profit, TVA) , respectiv 50.14 lei/ora (cu cheltuieli indirecte si profit, fara TVA)

Sef Birou A.I.S.C.

ing. Gabriel Mircea TACCIU

Intocmit

ing. Elena CIOCAN

TARIFE UTILAJE**Deszapezire 2020- 2021**

Nr.	Utilaj	Asteptare (lei/ ora)	Actionare (lei/ora)
1	Unimog		157.27
2	Freza	28.32	330.98
3	Autobasculanta(ATB)	28.32	261.58
4	Autobasculanta(ATB) -NOI	28.32	162.70
5	Autogreder	28.32	158.90
6	Incarcator/Buldoexcavator	28.32	176.10
7	Buldozer/Senilata	28.32	201.29
8	Masina insotire	28.32	143.44
9	Masina insotire LOGAN	28.32	103.51
10	Autoutilitara	28.32	151.54

NOTA: Tarifele nu contin TVA

Administrator special**Lucian Dumitru LUNGOCU****Director Executiv/Tehnic-Productie****Sef Birou A.I.S.C.****ing. Lucian Poşerba****ing. Gabriel Mircea Tacciu**

REGIA AUTONOMĂ JUDEȚEANĂ DE DRUMURI SI PODURI CONSTANTA
 AUTOVEHICUL MULTIFUNCTIONAL UNIMOG

2020-2021

	Date generale	UM	Valoare
1	Valoare inventar	lei	774,350.25
2	Durată normală de serviciu	ani	6.00
3	Rulaj anual orar	h	840.00
4	Amortisment lunar	lei	0.00
5	Amortisment oră	lei/h	0.00
6	Cheltuieli cu reparații planificate si reparații accidentale	lei/h	23.28
7	Consum normal combustibil	l/h	14.50
8	Preț litru carburant	lei/l	4.50
9	Valoare carburant	lei	65.25
10	Cheltuieli cu lubrifiant	lei/h	1.72
	* consum ulei motor	l/100 h	1.33
	* consum ulei transmisie	l/100 h	1.81
	* consum ulei hidraulic	l/100 h	8.75
	Preț ulei motor sintetic	lei/l	16.61
	* valoare ulei motor sintetic	lei	0.22
	Preț ulei transmisie sintetic	lei/l	29.41
	* valoare ulei transmisie sintetic	lei	0.53
	Preț ulei hidraulic	lei/l	11.05
	* valoare ulei hidraulic	lei	0.97
11	Cheltuieli anvelope	lei/h	2.33
	* număr buc	buc	4.00
	* preț buc	lei	2,350.00
	* ore normate	h	4,032.00
12	Cheltuieli cu acumulatorii	lei/ora	0.17
	* număr buc	buc	2.00
	* preț buc	lei	341.66
	* ore normate	h	4,032.00
13	Impozite și asigurări	lei/h	0.00
14	TOTAL: T5+T6+T9+T10+T11+T12+T13	lei	92.75
15	Cheltuieli cu salarizarea - tarif unic	lei	43.41
16	TOTAL: T 14 + T 15	lei	136.16
17	Cheltuieli indirecte 10%	lei	13.62
18	Profit 5%	lei	7.49
A	TOTAL GENERAL TARIF ACTIONARE	lei	157.27
	Calcul tarif asteptare		
1	Impozite și asigurări	lei/h	0.00
2	Cheltuieli cu salarizarea	lei	24.52
3	TOTAL: T1+T2	lei	24.52
	Cheltuieli indirecte 10%	lei	2.45
	Profit 5%	lei	1.35
B	TOTAL GENERAL TARIF ASTEPTARE	lei	28.32

Nota: Preturile nu contin TVA.

ADMINISTRATOR SPECIAL

Lucian Dumitru LUNGOCI

REGIA AUTONOMĂ JUDEȚEANĂ DE DRUMURI SI PODURI CONSTANTA
FREZA DE ZAPADA

2020-2021

	Date generale	UM	Valoare
1	Valoare inventar	lei	1,014.00
2	Durată normală de serviciu	ani	10.00
3	Rulaj anual orar	h	200.00
4	Amortisment lunar	lei	0.00
5	Amortisment oră	lei/h	0.00
6	Cheltuieli cu reparații planificate si reparații accidentale	lei/h	47.39
7	Consum normal combustibil	l	40.50
8	Preț litru carburant	lei/l	4.50
9	Valoare carburant	lei	182.25
10	Cheltuieli cu lubrifiant	lei/h	9.51
	* consum ulei motor	l/100 h	0.32
	* consum ulei transmisie	l/100 h	0.12
	* consum ulei hidraulic	l/100 h	0.06
	Preț ulei motor mineral	lei/l	16.61
	* valoare ulei motor mineral	lei	5.32
	Preț ulei transmisie mineral	lei/l	29.41
	* valoare ulei transmisie mineral	lei	3.53
	Preț ulei hidraulic H 42	lei/l	11.05
	* valoare ulei hidraulic H 42	lei	0.66
11	Cheltuieli anvelope	lei/h	3.59
	* număr buc	buc	6.00
	* preț buc	lei	2,410.50
	* ore normate	h	4,032.00
12	Cheltuieli cu acumulatorii	lei/h	0.41
	* număr buc	buc	4.00
	* preț buc	lei	411.76
	* ore normate	h	4,032.00
13	Impozite și asigurări	lei/h	0.00
14	TOTAL: T5+T6+T9+T10+T11+T12+T13	lei	243.15
15	Cheltuieli cu salarizarea - tarif unic	lei	43.41
16	TOTAL: T 14 + T 15	lei	286.56
17	Cheltuieli indirecte 10%	lei	28.66
18	Profit 5%	lei	15.76
A	TOTAL GENERAL TARIF ACTIONARE	lei	330.98
C	Calcul tarif asteptare		
1	Impozite și asigurări	lei/h	0.00
2	Cheltuieli cu salarizarea	lei	24.52
3	TOTAL: T1+T2	lei	24.52
	Cheltuieli indirecte 10%	lei	2.45
	Profit 5%	lei	1.35
B	TOTAL GENERAL TARIF ASTEPTARE	lei	28.32

Nota: Preturile nu contin TVA

ADMINISTRATOR SPECIAL

Lucian Dumitru LUNGOCI

R.A.J.D.P. Constanta

AUTOBASCULANTA cu LAMA (ATB)

2020-2021

	Date generale	UM	Valoare
1	Valoare inventar	lei	530,696.50
2	Durată normală de serviciu	ani	6.00
3	Rulaj anual orar	ore	620.00
4	Amortisment lunar	lei	0.00
5	Amortisment oră	lei/h	0.00
6	Cheltuieli cu reparații planificate si reparații accidentale	lei/h	29.36
7	Consum normal combustibil	l/h	32.50
8	Preț litru carburant	lei/l	4.50
9	Valoare carburant	lei	146.25
10	Cheltuieli cu lubrifiant	lei/h	3.08
	* consum ulei motor	l/100 h	9.37
	* consum ulei transmisie	l/100 h	3.30
	* consum ulei hidraulic	l/100 h	5.00
	Preț ulei motor sintetic	lei/l	16.61
	* valoare ulei motor sintetic	lei	1.56
	Preț ulei transmisie sintetic	lei/l	29.41
	* valoare ulei transmisie sintetic	lei	0.97
	Preț ulei hidraulic	lei/l	11.05
	* valoare ulei hidraulic	lei	0.55
11	Cheltuieli anvelope	lei/h	4.17
	* număr buc	buc	12.00
	* preț buc	lei	1,400.00
	* ore normate	h	4,032.00
12	Cheltuieli cu acumulatorii	lei/h	0.20
	* număr buc	buc	2.00
	* preț buc	lei	411.76
	* ore normate	h	4,032.00
13	Impozite și asigurări	lei/h	0.00
14	TOTAL: T5+T6+T9+T10+T11+T12+T13	lei	183.06
15	Cheltuieli cu salarizarea - tarif unic	lei	43.41
16	TOTAL: T 14 + T 15	lei	226.47
17	Cheltuieli indirecte 10%	lei	22.65
18	Profit 5%	lei	12.46
A	TOTAL GENERAL TARIF ACTIONARE	lei	261.58
	Calcul tarif asteptare		
	Impozite si taxe	lei/h	0.00
	Cheltuieli cu salarizarea	lei	24.52
	TOTAL: T1+ T2	lei	24.52
	Cheltuieli indirecte 10%	lei	2.45
	Profit 5%	lei	1.35
B	TOTAL GENERAL TARIF AȘTEPTARE	lei	28.32

Nota: Preturile nu contin TVA

ADMINISTRATOR SPECIAL

Lucian Dumitru LUNGOCU

AUTOBASCULANTA cu LAMA (ATB) - NOI

2020-2021

	Date generale	UM	Valoare
1	Valoare inventar	lei	597.000.00
2	Durată normală de serviciu	ani	6.00
3	Rulaj anual orar	ore	620.00
4	Amortisment lunar	lei	0.00
5	Amortisment oră	lei/h	0.00
6	Cheltuieli cu reparații planificate si reparații accidentale	lei/h	0.00
7	Consum normal combustibil	l/h	20.00
8	Preț litru carburant	lei/l	4.50
9	Valoare carburant	lei	90.00
10	Cheltuieli cu lubrifiant	lei/h	3.08
	* consum ulei motor	l/100 h	9.37
	* consum ulei transmisie	l/100 h	3.30
	* consum ulei hidraulic	l/100 h	5.00
	Preț ulei motor sintetic	lei/l	16.61
	* valoare ulei motor sintetic	lei	1.56
	Preț ulei transmisie sintetic	lei/l	29.41
	* valoare ulei transmisie sintetic	lei	0.97
	Preț ulei hidraulic	lei/l	11.05
	* valoare ulei hidraulic	lei	0.55
11	Cheltuieli anvelope	lei/h	4.17
	* număr buc	buc	12.00
	* preț buc	lei	1,400.00
	* ore normate	h	4,032.00
12	Cheltuieli cu acumulatorii	lei/h	0.20
	* număr buc	buc	2.00
	* preț buc	lei	411.76
	* ore normate	h	4,032.00
13	Impozite și asigurări	lei/h	0.00
14	TOTAL: T5+T6+T9+T10+T11+T12+T13	lei	97.45
15	Cheltuieli cu salarizarea - tarif unic	lei	43.41
16	TOTAL: T 14 + T 15	lei	140.86
17	Cheltuieli indirecte 10%	lei	14.09
18	Profit 5%	lei	7.75
A	TOTAL GENERAL TARIF ACTIONARE	lei	162.70
	Calcul tarif asteptare		
	Impozite si taxe	lei/h	0.00
	Cheltuieli cu salarizarea	lei	24.52
	TOTAL: T1+ T2	lei	24.52
	Cheltuieli indirecte 10%	lei	2.45
	Profit 5%	lei	1.35
B	TOTAL GENERAL TARIF ASTEPTARE	lei	28.32

Nota: Preturile nu contin TVA

Consumul de combustibil a fost stabilit conform specificatiilor tehnice transmise de furnizor.

ADMINISTRATOR SPECIAL

Lucian Dumitru / LUNGOC

**REGIA AUTONOMĂ JUDEȚEANĂ DE DRUMURI SI PODURI CONSTANTA
AUTOGREDER**

2020 - 2021

	Date generale	UM	Valoare
1	Valoare inventar	lei	773,075.50
2	Durăță normală de serviciu	ani	6.00
3	Rulaj anual orar	h	639.00
4	Amortisment lunar	lei	0.00
5	Amortisment oră	lei/h	0.00
6	Cheltuieli cu reparații planificate si reparații accidentale	lei/h	29.73
7	Consum normal combustibil	litru	12.50
8	Preț litru carburant	lei/l	4.50
9	Valoare carburant	lei	56.25
10	Cheltuieli cu lubrifiant	lei/h	3.37
	* consum ulei motor	l/100 h	0.05
	* consum ulei transmisie	l/100 h	0.06
	* consum ulei hidraulic	l/100 h	0.07
	Preț ulei motor sintetic	lei/l	16.61
	* valoare ulei motor sintetic	lei	0.83
	Preț ulei transmisie sintetic	lei/l	29.41
	* valoare ulei transmisie sintetic	lei	1.76
	Preț ulei hidraulic Castrol	lei/l	11.05
	* valoare ulei hidraulic Castrol	lei	0.77
11	Cheltuieli anvelope	lei/h	4.33
	* număr buc	buc	6.00
	* preț buc	lei	2,907.49
	* ore normate	h	4,032.00
12	Cheltuieli cu acumulatorii	lei/h	0.48
	* număr buc	buc	4.00
	* preț buc	lei	478.99
	* ore normate	h	4,032.00
13	Impozite și asigurări	lei/h	0.00
14	TOTAL: T5+T6+T9+T10+T11+T12+T13	lei	94.16
15	Cheltuieli cu salarizarea - tarif unic	lei	43.41
16	TOTAL: T 14 + T 15	lei	137.57
17	Cheltuieli indirecte 10%	lei	13.76
18	Profit 5%	lei	7.57
A	TOTAL GENERAL TARIF ACTIONARE	lei	158.90
	Calcul tarif asteptare		
1	Impozite și asigurări	lei/h	0.00
2	Cheltuieli cu salarizarea	lei	24.52
3	TOTAL: T1+T2	lei	24.52
	Cheltuieli indirecte 10%	lei	2.45
	Profit 5%	lei	1.35
B	TOTAL GENERAL TARIF AȘTEPTARE	lei	28.32

Nota: Preturile nu contin TVA.

ADMINISTRĂTOR SPECIAL

Lucian Dumitru LUNGOCI

REGIA AUTONOMĂ JUDEȚEANĂ DE DRUMURI SI PODURI CONSTANTA
ÎNCĂRCĂTOR FRONTAL / BULDOEXCAVATOR

2020-2021

	Date generale	UM	Valoare
1	Valoare inventar	lei	367,502.75
2	Durață normală de serviciu	ani	6.00
3	Rulaj anual orar	h	922.00
4	Amortisment lunar	lei	0.00
5	Amortisment oră	lei/h	0.00
6	Cheltuieli cu reparații planificate si reparații accidentale	lei/h	22.54
7	Consum normat combustibil	l	16.67
8	Preț litru carburant	lei/l	4.50
9	Valoare carburant	lei	75.02
10	Cheltuieli cu lubrifiant	lei/h	7.03
	* consum ulei motor	l/100 h	6.20
	* consum ulei transmisie	l/100 h	15.90
	* consum ulei hidraulic	l/100 h	12.00
	Preț ulei motor sintetic	lei/l	16.61
	* valoare ulei motor sintetic	lei	1.03
	Preț ulei transmisie sintetic	lei/l	29.41
	* valoare ulei transmisie sintetic	lei	4.68
	Preț ulei hidraulic	lei/l	11.05
	* valoare ulei hidraulic	lei	1.33
11	Cheltuieli anvelope	lei/h	4.34
	* număr buc	buc	4.00
	* preț buc	lei	4,374.78
	* ore normate	h	4,032.00
12	Cheltuieli cu acumulatorii	lei/h	0.12
	* număr buc	buc	1.00
	* preț buc	lei	478.99
	* ore normate	h	4,032.00
13	Impozite și asigurări	lei/h	0.00
14	TOTAL: T5+T6+T9+T10+T11+T12+T13	lei	109.05
15	Cheltuieli cu salarizarea - tarif unic	lei	43.41
16	TOTAL: T 14 + T 15	lei	152.46
17	Cheltuieli indirecte 10%	lei	15.25
18	Profit 5%	lei	8.39
A	TOTAL GENERAL TARIF ACTIONARE	lei	176.10
	Calcul tarif asteptare		
1	Impozite și asigurări	lei/h	0.00
2	Cheltuieli cu salarizarea	lei	24.52
3	TOTAL: T1+T2	lei	24.52
	Cheltuieli indirecte 10%	lei	2.45
	Profit 5%	lei	1.35
B	TOTAL GENERAL TARIF AȘTEPTARE	lei	28.32

Nota: Preturile nu contin TVA.

ADMINISTRATOR SPECIAL

Lucian Dumitru LUNGOCU

**REGIA AUTONOMĂ JUDEȚEANĂ DE DRUMURI SI PODURI CONSTANTA
BULDOZER/SENILATA**

2020 - 2021

	Date generale	UM	Valoare
1	Valoare inventar	lei	581,924.16
2	Durață normală de serviciu	ani	8.00
3	Rulaj anual orar	h	498.00
4	Amortisment lunar	lei	0.00
5	Amortisment oră	lei/h	0.00
6	Cheltuieli cu reparații planificate și reparații accidentale	lei/h	18.06
7	Consum normal combustibil	l	23.68
8	Preț litru carburant	lei/l	4.50
9	Valoare carburant	lei	106.56
10	Cheltuieli cu lubrifiant	lei/h	6.00
	* consum ulei motor	l/100 h	3.80
	* consum ulei transmisie	l/100 h	16.20
	* consum ulei hidraulic	l/100 h	5.50
	Preț ulei motor sintetic	lei/l	16.61
	* valoare ulei motor sintetic	lei	0.63
	Preț ulei transmisie sintetic	lei/l	29.41
	* valoare ulei transmisie sintetic	lei	4.76
	Preț ulei hidraulic Castrol	lei/l	11.05
	* valoare ulei hidraulic Castrol	lei	0.61
11	Cheltuieli anvelope	lei/h	0.00
	* număr buc	buc	0.00
	* preț buc	lei	0.00
	* ore normate	h	0.00
12	Cheltuieli cu acumulatorii	lei/h	0.24
	* număr buc	buc	2.00
	* preț buc	lei	478.99
	* ore normate	h	4,032.00
13	Impozite și asigurări	lei/h	0.00
14	TOTAL: T5+T6+T9+T10+T11+T12+T13	lei	130.86
15	Cheltuieli cu salarizarea - tarif unic	lei	43.41
16	TOTAL: T 14 + T 15	lei	174.27
17	Cheltuieli indirecte 10%	lei	17.43
18	Profit 5%	lei	9.59
A	TOTAL GENERAL TARIF ACTIONARE	lei	201.29
	Calcul tarif asteptare		
1	Impozite și asigurări	lei/ora	0.00
2	Cheltuieli cu salarizarea	lei	24.52
3	TOTAL: T1+T2	lei	24.52
	Cheltuieli indirecte 10%	lei	2.45
	Profit 5%	lei	1.35
B	TOTAL GENERAL TARIF AȘTEPTARE	lei	28.32

Nota: Preturile nu contin TVA.

ADMINISTRATOR SPECIAL

Lucian Dumitru LUNGOI

REGIA AUTONOMĂ JUDEȚEANĂ DE DRUMURI SI PODURI CONSTANTA
MAȘINĂ DE ÎNSOȚIRE

2020-2021

	Date generale	UM	Valoare
1	Valoare inventar	lei	122,564.93
2	Durată normală de serviciu	ani	6.00
3	Rulaj anual orar	ore	639.00
4	Amortisment lunar	lei	0.00
5	Amortisment oră	lei/h	0.00
6	Cheltuieli cu reparatii planificate si reparatii accidentale	lei/h	13.63
7	Consum normat combustibil	l	14.80
8	Preț litru carburant	lei/l	4.50
9	Valoare carburant	lei	66.60
10	Cheltuieli cu lubrifiant	lei/h	0.01
	* consum ulei motor	l/100 h	2.50
	* consum ulei transmisie	l/100 h	0.64
	* consum ulei hidraulic	l/100 h	0.50
	Preț ulei motor sintetic	lei/l	28.23
	* valoare ulei motor sintetic	lei	0.71
	Preț ulei transmisie sintetic	lei/l	29.41
	* valoare ulei transmisie sintetic	lei	0.19
	Preț ulei hidraulic Castrol	lei/l	11.05
	* valoare ulei hidraulic Castrol	lei	0.06
11	Cheltuieli anvelope	lei/h	0.46
	* număr buc	buc	4.00
	* preț buc	lei	465.97
	* ore normate	h	4,032.00
12	Cheltuieli cu acumulatorii	lei/h	0.08
	* număr buc	buc	1.00
	* preț buc	lei	315.00
	* ore normate	h	4,032.00
13	Impozite și asigurări	lei/h	0.00
14	TOTAL: T5+T6+T9+T10+T11+T12+T13	lei	80.78
15	Cheltuieli cu salarizarea - tarif unic	lei	43.41
16	TOTAL: T 14 + T 15	lei	124.19
17	Cheltuieli indirecte 10%	lei	12.42
18	Profit 5%	lei	6.83
A	TOTAL GENERAL TARIF ACTIONARE	lei	143.44
	Calcul tarif asteptare		
1	Impozite și asigurări	lei/h	0.00
2	Cheltuieli cu salarizarea	lei	24.52
3	TOTAL: T1+T2	lei	24.52
	Cheltuieli indirecte 10%	lei	2.45
	Profit 5%	lei	1.35
B	TOTAL GENERAL TARIF AȘTEPTARE	lei	28.32

Nota: Preturile nu contin TVA.

ADMINISTRĂTOR SPECIAL

Lucian Dumitru LUNGOCU

REGIA AUTONOMĂ JUDEȚEANĂ DE DRUMURI SI PODURI CONSTANTA
MAȘINĂ DE ÎNSOȚIRE LOGAN

2020-2021

	Date generale	UM	Valoare
1	Valoare inventar	lei	45.225,24
2	Durață normală de serviciu	ani	5.00
3	Rulaj anual orar	ore	639.00
4	Amortisment lunar	lei	753.75
5	Amortisment oră	lei/h	14.16
6	Cheltuieli cu repații planificate si reparații accidentale	lei/h	0.00
7	Consum normat combustibil	l	7.00
8	Preț litru carburant	lei/l	4.50
9	Valoare carburant	lei	31.50
10	Cheltuieli cu lubrifiant	lei/h	0.01
	* consum ulei motor	l/100 h	2.50
	* consum ulei transmisie	l/100 h	0.64
	* consum ulei hidraulic	l/100 h	0.50
	Preț ulei motor sintetic	lei/l	28.23
	* valoare ulei motor sintetic	lei	0.71
	Preț ulei transmisie sintetic	lei/l	29.41
	* valoare ulei transmisie sintetic	lei	0.19
	Preț ulei hidraulic Castrol	lei/l	11.05
	* valoare ulei hidraulic Castrol	lei	0.06
11	Cheltuieli anvelope	lei/h	0.46
	* număr buc	buc	4.00
	* preț buc	lei	465.97
	* ore normate	h	4,032.00
12	Cheltuieli cu acumulatorii	lei/h	0.08
	* număr buc	buc	1.00
	* preț buc	lei	315.00
	* ore normate	h	4,032.00
13	Impozite și asigurări	lei/h	0.00
14	TOTAL: T5+T6+T9+T10+T11+T12+T13	lei	46.21
15	Cheltuieli cu salarizarea - tarif unic	lei	43.41
16	TOTAL: T 14 + T 15	lei	89.62
17	Cheltuieli indirecte 10%	lei	8.96
18	Profit 5%	lei	4.93
A	TOTAL GENERAL TARIF ACTIONARE	lei	103.51
	Calcul tarif asteptare		
1	Impozite și asigurări	lei/h	0.00
2	Cheltuieli cu salarizarea	lei	24.52
3	TOTAL: T1+T2	lei	24.52
	Cheltuieli indirecte 10%	lei	2.45
	Profit 5%	lei	1.35
B	TOTAL GENERAL TARIF AȘTEPTARE	lei	28.32

Nota: Preturile nu contin TVA.

ADMINISTRATOR SPECIAL

Lucian Dumitru LUNGOCI

REGIA AUTONOMĂ JUDEȚEANĂ DE DRUMURI SI PODURI CONSTANTA
AUTOUTILITARA

2020-2021

	Date generale	UM	Valoare
1	Valoare inventar	lei	176,829.15
2	Durată normală de serviciu	ani	6.00
3	Rulaj anual orar	h	635.00
4	Amortisment lunar	lei	0.00
5	Amortisment oră	lei/h	0.00
6	Cheltuieli cu reparații planificate si reparații accidentale	lei/h	12.12
7	Consum normat combustibil	l	16.40
8	Preț litru carburant	lei/l	4.50
9	Valoare carburant	lei	73.80
10	Cheltuieli cu lubrifiant	lei/h	1.37
	* consum ulei motor	l/100 h	0.03
	* consum ulei transmisie	l/100 h	0.01
	* consum ulei hidraulic	l/100 h	0.01
	Preț ulei motor sintetic	lei/l	32.26
	* valoare ulei motor sintetic	lei	0.97
	Preț ulei transmisie sintetic	lei/l	29.41
	* valoare ulei transmisie sintetic	lei	0.29
	Preț ulei hidraulic Castrol	lei/l	11.05
	* valoare ulei hidraulic Castrol	lei	0.11
11	Cheltuieli anvelope	lei/h	0.40
	* număr buc	buc	6.00
	* preț buc	lei	270.00
	* ore normate	h	4,032.00
12	Cheltuieli cu acumulatorii	lei/h	0.10
	* număr buc	buc	1.00
	* preț buc	lei	411.76
	* ore normate	h	4,032.00
13	Impozite și asigurări	lei/h	0.00
14	TOTAL: T5+T6+T9+T10+T11+T12+T13	lei	87.79
15	Cheltuieli cu salarizarea- tarif unic	lei	43.41
16	TOTAL: T 14 + T 15	lei	131.20
17	Cheltuieli indirecte 10%	lei	13.12
18	Profit 5%	lei	7.22
A	TOTAL GENERAL TARIF ACTIONARE	lei	151.54
	Calcul tarif asteptare		
1	Impozite și asigurări	lei/h	0
2	Cheltuieli cu salarizarea	lei	24.52
3	TOTAL: T1+T2	lei	24.52
	Cheltuieli indirecte 10%	lei	2.45
	Profit 5%	lei	1.35
B	TOTAL GENERAL TARIF AȘTEPTARE	lei	28.32

Nota: Preturile nu contin TVA.

ADMINISTRATOR SPECIAL

Lucian Dumitru LUNGOCI

ESTIMAT PRODUCȚIE DESZĂPEZIRE 2020 – 2021

conform Standardului de cost/2012 Varianta II - Nivel de intervenție 2

Nr.crt.	Luna	Procent %	Valoarea lei
1	Decembrie	50	1.894.125,625
2	Ianuarie	100	3.788.251,25
3	Februarie	100	3.788.251,25
4	Martie	20	757.650,25
5	Total		10.228.278,375

NOTA: Prețurile nu conțin TVA

DIRECTOR ADJUNCT D.G.T.U.A.T.**Diana Roxana VQITINOVICI**

Întocmit,

Ing. Neagu Diana

CALCUL ESTIMATIV PENTRU LUCRĂRILE DE DESZĂPEZIRE

conform „Standardului de Cost pentru intretinere pe timp de iarna” 2020 – 2021

Conform "Standardului de Cost pentru activitatea de intretinere pe timp de iarna - indicativ SCOSTDZDN-I/MTI" aprobat prin Ordin MTI nr. 1476/27.09.2012, lucrările privind intretinerea pe timp de iarna a drumurilor publice, constau in totalitatea activitatilor de intervenții ce se executa anual in perioada 01 noiembrie - 31 martie, ce au ca scop asigurarea condițiilor tehnice necesare desfășurării circulației rutiere in deplina siguranța si confort.

Standardul de cost se refera la cheltuielile pentru efectuarea lucrărilor prevăzute in "Nomenclatorul privind lucrările si serviciile aferente drumurilor publice", indicativul 102 Intretinere curenta pe timp de iarna. Standardul de cost se adreseaza ordonatorilor de credite in vederea fundamentării evaluării activitatilor similar din punct de vedere etnic. Standardul de cost constituie baza de verificare in procedurile de contractare a prestării serviciilor de intretinere curenta pe timp de iarna.

În conformitate cu art. IV.2. "*Costul unitar al activitatii de intretinere curenta pe timp de iarna pe nivele de interventie (conf. AND 525) si variante considerate (perioada 1 noiembrie - 31 martie)*" rezulta ca fondurile financiare necesare pentru lucrările de deszăpezire a drumurilor județene, aferente Variantei II - Nivel de intervenție 2, sunt următoarele :

Varianta II - Nivel de intervenție 2 : Perioada minima de intervenție

Pentru 1 km (drum national) =7.000 m² sunt alocați 4.130 euro/iarna fara TVA

Pentru 1 km (**drum județean**) = 6.000 m²=> 3.540 euro/iarna fara TVA

Rot. 3.500 euro/km/iarna

3.500 euro/km x 889 km = 3.111.500 euro/iarna(4 luni) x 4,87 lei/euro = 15.153.005 lei/iarna
15.153.005 : 4 luni = 3.788.251,25 lei/luna

Estimat Var II - Nivel interv 2 :

Decembrie = 50% = 1.894.125,625 lei

Ianuarie = 100% = 3.788.251,25 lei

Februarie = 100% =3.788.251,25 lei

Martie =20% = 757.650,25 lei

= 10.228.278,375 lei/iarna fără TVA

12.171.651,27 lei/iarna cu TVA inclus

DIRECTOR GENERAL ADJUNCT D.G.T.U.A.T.,,

Diana-Roxana VOITINOVICI ,

Întocmit, ,

Ing.Neaăgu Diaăa



CONSILIUL JUDEȚEAN CONSTANȚA



Nr. 30774/17.11.2020

ANEXA NR. 2 LA HCJ/.....

CAIET DE SARCINI

**PENTRU ACTIVITATEA DE DESZĂPEZIRE ȘI
COMBATERE A LUNECUȘULUI PE DRUMURILE
JUDEȚENE PENTRU IARNA
2020-2021**

CAIET DE SARCINI

CUPRINS

1. Date generale

1.1 Denumire prestație

1.2 Autoritatea contractantă

1.3 Sursa de finanțare

1.4 Scopul și obiectivul prestației

1.5 Documente de referință aplicabile activității procedurale

2. Condiții tehnice

2.1 Descrierea rețelei de drumuri care fac obiectul prestației

2.2 Condițiile geotehnice, hidrologice și climatice

2.3 Terminologie, notații, referință

3. Descrierea lucrărilor și serviciilor

3.1 Întreținerea curentă pe timp de iarnă

3.1.1 Pregătirea drumurilor pentru sezonul de iarnă

3.1.2 Aprovizionarea cu materiale antiderapante

3.1.3 Deszăpezirea manuală și mecanică

3.1.4 Informări privind starea drumurilor

4. Cerințe pentru asigurarea activității de dezăpezire

4.1 Solicitățile autorității contractante

4.2 Condiții impuse de achizitor

5. Resurse tehnice necesare îndeplinirii prestațiilor
6. Obligațiile și responsabilitățile prestatorului
7. Obligațiile și responsabilitățile achizitorului
8. Confirmarea și recepția lucrărilor
9. Sancțiuni pentru neîndeplinirea culpabilă a obligațiilor
10. Plata lucrărilor de întreținere curentă pe timp de iarnă
11. Garanția de bună execuție
12. Dispoziții finale

1.	DATE GENERALE	
1.1.	Denumire prestație	Lucrări de întreținere curentă pe timp de iarnă a drumurilor județene
1.2.	Autoritatea contractantă	Consiliul Județean Constanța
1.3.	Sursa de finanțare	Bugetul de Stat
1.4.	Scopul și obiectivul prestației	Asigurarea viabilității pentru desfășurarea circulației rutiere în condiții corespunzătoare pe toată durata contractului pe rețeaua rutieră a drumurilor județene din Județul Constanța

1.5 Documente de referință aplicabile activității procedurale

- a) Ordonanța Guvernului nr. 43/1997 privind regimul drumurilor, republicată, cu modificările și completările ulterioare
- b) Legea nr. 481/2004 privind protecția civilă, republicată, cu modificările ulterioare
- c) Ordonanța de urgență a Guvernului nr. 195/2002 privind circulația pe drumurile publice, republicată, cu modificările și completările ulterioare
- d) Hotărârea Guvernului nr. 1.391/2006 pentru aprobarea Regulamentului de aplicare a Ordonanței de urgență a Guvernului nr. 195/2002 privind circulația pe drumurile publice, cu modificările ulterioare
- e) Ordonanța de urgență a Guvernului nr. 21/2004 privind Sistemul Național de Management al Situațiilor de Urgență, republicată, cu modificările și completările ulterioare
- f) SR 1848-1: 2011 - Semnalizare rutieră. Indicatoare și mijloace de semnalizare rutieră. Clasificare, simboluri și amplasare
- g) Dicționarul explicativ al limbii române, edițiile 1975, 2002 și 2009 - Definiții

h) STAS 4032/1-2001 - Lucrări de drumuri, Terminologie

i) Art. 3 din ORDINUL nr. 289 din 17 iunie 2013 pentru aprobarea reglementării tehnice “Normativul privind prevenirea și combaterea înzăpezirii drumurilor publice”, indicativ AND 525 – 2013

j) Normativul privind întreținerea și repararea drumurilor publice, indicativ AND 554 – 2002

2. DATE TEHNICE

2.1. Descrierea sectoarelor de drum ce fac obiectul prestației

Drumurile județene aferente județului Constanța pe care se acționează la dezăpezire, prevenire și combatere a poleiului, sunt atașate la Caietul de sarcini (Anexa nr. 1).

Nivelele de viabilitate și Intervențiile pe timp de iarnă, stabilite de administratorul drumului, conform “Normativului privind prevenirea și combaterea înzăpezirii drumurilor publice” indicativ AND nr.525 – 2013, sunt atașate la prezentul caiet de sarcini.

Priorități de acționare :

Urgența 1 cuprinde drumurile județene cele mai des utilizate, cu traficul cel mai intens, care asigură legătura între municipiile reședință de județ și reședințele de comună, municipii, orașe (Anexa nr. 3).

Urgența 2 cuprinde drumurile județene care asigură legătura cu porturi, aeroporturi, obiective de interes turistic, precum și orașele și municipiile între ele (Anexa nr. 4).

2.2. Condiții hidrologice și climatice cu caracter informativ

Clima județului Constanța evoluează pe fondul general al climatului temperat continental, prezentând anumite particularități legate de poziția geografică și de componentele fizico-geografice ale teritoriului. Existența Mării Negre și a fluviului Dunărea, asigură umiditatea aerului și totodată provoacă reglarea încălzirii acestuia. Temperatura medie a aerului este de 11,3 °C.

Se înregistrează ierni aspre și uscate datorate maselor de aer subpolar continental, veri aride cu cantități reduse de precipitații cauzate de aerul umed mediteranean, făcând toamna să fie lungă și frumoasă, iar primavara mai rece. Vânturile predominante bat iarna dinspre nord-est și sud-vest, iar vara dinspre sud-est, uneori dinspre nord.

Precipitațiile reduse sunt caracteristice întregului județ, având în vedere că județul Constanța reprezintă regiunea cu cele mai puține precipitații din țară.

Adâncimea de îngheț se încadrează între 0,8-0,9 m de la nivelul terenului.

2.3 Terminologie, notații, referințe

Terminologia uzuală este cea stabilită prin SR 4032/1 - Lucrări de drumuri. Terminologie, precum și prin alte standarde conexe lucrărilor de drumuri. Pentru terminologia neutilizată în mod curent în domeniul întreținerii drumurilor, redăm termenii cu definiția acestora din Dicționarul explicativ al limbii române, cu interpretarea și efectele produse asupra drumurilor, astfel:

a) Fenomene meteorologice:

precipitații - particule de apă lichidă, solidă sau în amestec care cad din nori și ating suprafața solului. Referirile la cantitățile de precipitații se fac de regulă la cantitatea de apă căzută în 24 de ore.

Se măsoară în milimetri (înălțimea stratului de apă depus pe m² sau echivalentul în litri. Dacă precipitațiile sunt solide, se echivalează grosimea stratului de zăpadă, în funcție de densitatea sa, cu cantitatea de apă corespunzătoare). Definiții privind forma precipitațiilor:

ploaie - precipitație atmosferică sub formă de picături provenite din condensarea vaporilor din atmosferă;

burniță - precipitație caracterizată prin picături foarte fine de apă și foarte apropiate între ele, care cad lent dintr-o pătură noroasă, relativ densă și în majoritatea cazurilor joasă, care uneori atinge suprafața solului sub formă de ceață;

ninsoare - precipitație sub formă de cristale de gheață, izolate sau unite între ele: ninsoarea poate fi *slabă* când fulgii sunt rari ori ninsoarea este mărunță (fulguală), *abundentă*, când fulgii sunt mari și deși, sau *normală*;

lapoviță - precipitație constituită dintr-un amestec de picături de apă și fulgi de zăpadă care cade la temperaturi în jur de zero grade;

grindină - precipitație sub formă de particule de gheață, fie transparente, fie parțial sau în totalitate opace, de formă sferică, conică sau neregulată; deși este o formă în care pot cădea precipitațiile, grindina are aceleași reguli de tratare ca și fenomenele speciale, din cauza pagubelor deosebite pe care le produce;

Fenomenele speciale - Acestea sunt:

ceață (pâclă, negură) - suspensie în atmosferă de picături de apă foarte mici, în general de dimensiuni microscopice care reduce vizibilitatea (sub un km) la suprafața solului. Ceața slabă care nu reduce vizibilitatea sub un km se numește *aer cețos*;

chiciură (promoroacă) - depunere pe obiectele terestre, ca urmare a înghețării picăturilor de apă supraîncărcate care se lovesc de suprafețele obiectelor, fie sub acțiunea mișcării lor dezordonate, fie sub acțiunea vântului;

măzărice - precipitație atmosferică sub formă de bobite de zăpadă sau de gheață;

brumă - depunere de gheață pe obiectele de la sol, cu aspect general cristalin, provenită direct din sublimarea vaporilor de apă conținuți în aerul ambient; frecvent bruma se formează după răsăritul sau apusul soarelui, dar la fel de bine și în cursul nopții. Pe baze statistice s-a stabilit că fenomenul este obișnuit în intervalul 15 octombrie-20 martie, după 29 martie brumele fiind considerate târzii, iar înainte de 15 octombrie, timpurii;

îngheț la sol - scăderea temperaturii suprafeței solului sub zero grade în timp ce temperatura în adăpost de regulă rămâne superioară acestui prag și se datorează înainte de toate radiației nocturne;

polei - depunere de gheață, compactă și netedă, în general transparentă, care provine din înghețarea picăturilor de ploaie sau de burniță suprarăcite pe obiectele a căror suprafață au o

temperatură negativă ori puțin mai mare de 0° C. Poleiul de pe sol nu trebuie confundat cu gheața la sol (ghețușca), formată prin unul din următoarele procese:

- apa rezultată din precipitații lichide, înghețată ulterior pe suprafața solului;
- apa provenită din topirea parțială sau totală a stratului de zăpadă care a acoperit solul îngheață din nou;
- zăpada care acoperă solul devine compactă și tare (bătătorită și alunecoasă) datorită circulației rutiere;

vânt - mișcare a aerului în raport cu suprafața solului, caracterizată prin viteză (tărie) și direcție de deplasare care se determină cu instrumente și repere în teren;

viscol - vânt suficient de puternic și turbulent, care depășește tăria 4 pe scara Beaufort, însoțit ori nu de ninsoare sau care transportă zăpada la suprafața solului; când fenomenul este intens și vizibilitatea verticală este redusă, nu se poate ști dacă este transportată numai zăpada de la sol sau și ninsoarea.

vijelie - se caracterizează printr-o variație puternică a vântului; viteza vântului crește brusc (poate depăși 100 km/h) pentru o perioadă de timp scurt, uneori de ordinul minutelor, însoțită și de o schimbare a direcției, în majoritatea cazurilor la fel de rapidă. Momentul ei de declanșare corespunde cu cel al creșterii bruște de presiune și umezeală relative și de scădere a temperaturii aerului, cerul capătă un aspect întunecat. Din cauza prafului ridicat de pe sol, vizibilitatea scade mult și baza norului orajos nu mai este vizibilă. Ca mod de manifestare viscoalele pot fi:

a) *viscolul de sus* (viscol sau ninsoare) - este produs de vântul puternic concomitent cu ninsoare, antrenând zăpada în cădere;

b) *viscolul de jos* (viscolul de sol) - este produs de vânt puternic care spulberă zăpada afânată căzută anterior pe suprafața solului;

c) *viscolul general* - este determinat de viscolul de sus (căderi de zăpadă), concomitent cu viscolul de jos (antrenarea zăpezii căzută anterior).

Ținând seama de viteza vântului pot fi:

- a) *viscole moderate* - când viteza vântului este cuprinsă între 6 și 10 m/s;
- b) *viscole tari* - când viteza vântului este cuprinsă între 11 și 16 m/s;
- c) *viscole violente* - când viteza vântului este mai mare de 17 m/s;
- d) *furtuni de zăpadă* - viscolul general cu o viteză a vântului mai mare de 17 m/s, când transportul zăpezii este foarte intens, iar vizibilitatea este redusă;

vizibilitate - distanța maximă până la care un obiect, luat ca punct de reper, rămâne vizibil în condiții atmosferice date. În legătură cu starea meteo, vizibilitatea se reduce datorită ploii, ceții, viscolului. Se consideră:

- *vizibilitate bună* - pentru distanțe mai mari de 300 m;

- *vizibilitate redusă* - pentru distanțe cuprinse între 50 m și 300 m;

- *vizibilitate foarte redusă* - pentru distanțe mai mici de 50 m; *zăpadă (omăt, nea, ninsoare)* - precipitație solidă sub formă de fulgi albi alcătuiți din cristale de apă înghețată sau, referitor la existența acesteia, strat provenit din aglomerarea acestor fulgi când temperatura solului este sub 0° C;

zloată - amestec de apă cu zăpadă format pe partea carosabilă ca urmare a căderii precipitațiilor sub formă de lapoviță ori a topirii zăpezii datorată creșterii temperaturilor atmosferice sau acționării cu materiale chimice.

b) Consecințe ale fenomenelor meteorologice:

înzăpezirea - depuneri de zăpadă pe platforma drumului rezultate din ninsori abundente sau viscole antrenând cantități mari de zăpadă, unde poziția drumului față de vânt și profilul transversal favorizează formarea unor grosimi de zăpadă de peste 0.3 m pe sectoare continue sau discontinue;

grad de înzăpezire - etalon sau criteriu pentru aprecierea felului în care se produce înzăpezirea. Este influențat de configurația profilului transversal al drumului, poziția drumului față de direcția vântului, tăria vântului (viteza), volumul de precipitații. Exprimă de regulă pericolul de înzăpezire prin factorii care îl determină, dar și înzăpezirea produsă la un anumit moment din timpul iernii;

fenomene de înzăpezire - mod de depunere a zăpezii, cum ar fi:

suluri de zăpadă - depuneri repetate dezvoltate pe platforma drumului (parțial sau total), mai înalte spre partea de unde suflă vântul;

Asigurarea condițiilor de circulație:

bază de dezăpezire - unitate operativă de acțiune în timpul iernii, operativitatea constituind și principalul criteriu de organizare pornind de la importanța economică și socială a tronsoanelor de drum pe care le deservește. Dispune de personal de informare și intervenție, mijloace de intervenție, spații de cazare și garare, materiale antiderapante, mijloace de informare. Este condusă de un cadru tehnic de specialitate și cu experiență în domeniu;

combaterea înzăpezirii - ansamblu de măsuri pentru diminuarea sau anularea efectului depunerilor de zăpadă pe platforma drumului începe cu măsurile de menținere a circulației în timpul ninsorilor, continuă cu dezăpezirea și se finalizează cu îndepărtarea zăpezii;

combaterea lunecuşului (poleiului) - acțiunea de răspândire de produse chimice: clorură de sodiu, clorură de calciu în stare granulară sau soluție ori în amestec de materiale granulare (nisip, zgură, cenuși), pentru îndepărtarea poleiului sau lunecuşului;

deszăpezire - curățarea ori degajarea zăpezii parțial sau pe toată lățimea părții carosabile ori a platformei drumului, atunci când stratul de zăpadă depășește 15 cm;

îndepărtarea zăpezii - acțiune de curățare a zăpezii de pe toată platforma drumului, inclusiv a cordoanelor de zăpadă care pot favoriza o altă înzăpezi re;

nivelul de viabilitate al unui drum sau al unui sector de drum pe timp do iarna - caracterizează modul de organizare privind programul de lucru, dotarea cu utilaje și intervalele de timp maxim necesare intervențiilor;

prevenirea înzăpezirii - ansamblu de măsuri care se iau pentru diminuarea sau îndepărtarea tendinței de înzăpezire: panouri parazăpezi, perdele de protecție, copertine antiavalanșe, corectarea profilului transversal al drumului, îndepărtarea obstacolelor de pe terenurile limitrofe, patrularea cu utilaje;

prevenirea producerii poleiului - măsura de răspândire preventivă a unor produse chimice (clorură de sodiu în stare granulară sau soluție), când se anunță condiții favorabile formării poleiului, cu scopul de a anihila sau de a îndepărta posibilitatea producerii lui;

punct de sprijin - subunitate din cadrul sistemului, ale cărei dotări sunt utilizate în perioada de iarnă pentru depozitarea materialelor antiderapante, gararea utilajelor de patrulare, gararea temporară a utilajelor de intervenție și cazarea muncitorilor. Face parte din rețeaua de informare, având și dotările necesare;

punct de informare - orice obiectiv al administrației drumurilor, al administrației de stat, al poliției, operatori economici, care pot furniza date sau de la care se pot lua informații cu privire la evoluția vremii ori condițiile de circulație.

Modul în care fenomenele meteorologice influențează traficul rutier

Ceața - reduce vizibilitatea atmosferică. În condiții de temperaturi scăzute indiferent de densitate produce chiciură, iar pe suprafața îmbrăcăminților rutiere condens. Când se manifestă cu caracter general, pe zone geografice mai mari, este anunțată prin buletinele meteorologice. În multe situații apare instantaneu sau pe sectoare izolate de drum. Poate fi însoțită de burniță.

Burniță - este specifică perioadelor de trecere toamnă – iarnă - primăvară. Apare și în timpul iernii în condiții de temperaturi pozitive și presiune atmosferică scăzută. Generează mazăgă sau noroi pe partea carosabilă unde activitățile de pe terenurile limitrofe favorizează transportul de noroi. Când temperatura atmosferică scade spre valori negative, favorizează producerea poleiului. Pe sectoare de drum cu zăpadă pe partea carosabilă produce lunecuș, măbind riscul unor coliziuni sau accidente. Favorizează tasarea zăpezii, creșterea gradului de umiditate al acesteia și transformarea ei în gheață când este tasată și apare îngheț brusc.

Dezghețul - se manifestă în perioada martie-aprilie pe sectoarele de drum ce conțin în patul drumului în zona de îngheț terenuri argiloase sensibile la îngheț-dezgheț, prin scăderea capacității portante a structurii rutiere, iar prin efectul circulației grele în această perioadă se produce degradarea puternică a drumului.

Ploaia - se manifestă și în perioada de iarnă când condițiile atmosferice sunt favorabile. Poleiul provocat de ploaie se produce brusc și în strat gros. În multe cazuri se transformă în ninsoare și favorizează aderența zăpezii pe suprafața îmbrăcăminții rutiere. Are efect distructiv asupra zăpezii. Pe sectoarele unde s-a întârziat acțiunea de dezzăpezire apariția ploii creează dificultăți la îndepărtarea zăpezii.

Ninsoarea - se manifestă în forme variate (vezi definiție). De regulă, ninsorile în zona de munte sunt abundente, afectând circulația rutieră prin acumularea unui strat gros pe partea carosabilă și într-o perioadă scurtă de timp. În cazul unor grosimi de 15-30 cm se circulă îngreunat, iar când grosimile sunt mai mari, circulația autovehiculelor se poate întrerupe. În timpul ninsorii vizibilitatea atmosferică se reduce simțitor. Când temperatura aerului este în jurul limitei de îngheț, ninsoarea umedă sub acțiunea circulației se tasează și devine lunecoasă (pod de gheață), situație în care traficul greu are dificultăți pe rampe, iar riscul de lunecuş și derapaj este iminent.

Chiciura - nu este periculoasă în timpul formării. Odată cu creșterea temperaturii aerului, fenomenul de formare a chiciurii se întrerupe temporar sau pentru o durată mai mare. În această situație chiciura se desprinde de pe obiectele pe care s-a format și cade pe sol. Pe sectoarele de drum cu plantație mare, a cărei coroană se desfășoară deasupra părții carosabile, chiciura căzută creează lunecuş, care, fiind prezent numai în dreptul arborilor, surprinde și conduce la accidente.

3. DESCRIEREA LUCRĂRILOR

3.1. Întreținerea curentă pe timp de iarnă

3.1.1. Pregătirea drumurilor pentru sezonul de iarnă

Programul de măsuri și planul operativ de acțiune pe timp de iarnă este în sarcina administratorului de drumuri, atașat prezentului caiet de sarcini.

Programul pregătit pentru iarnă cuprinde ansamblul de măsuri necesare și termenele de realizare pentru pregătirea unităților teritoriale operative de acțiune pe timpul iernii (baze de dezzăpezire, subbaze și puncte de sprijin).

Programul pregătirilor pentru iarnă constă în:

- Apărarea drumurilor publice cu panouri parazăpezi;
- Revizuirea și repararea autoutilajelor, a echipamentelor și mijloacelor de transport prevăzute în programul de iarnă, inclusiv a spațiilor de parcare și de garare a utilajelor;
- Aprovizionarea cu materiale antiderapante și substanțe chimice pentru prevenirea și combaterea poleiului și înzăpezirii;
- Pregătirea, completarea și revizuirea spațiilor de depozitare, stabilirea sectoarelor de drum pe care se acționează numai cu material antiderapant;
- Instruirea personalului;
- Organizarea rețelei de coordonare operativă și informare;
- Asigurarea necesarului de indicatoare rutiere și mijloace de semnalizare rutieră pentru închiderea sectoarelor de drum înzăpezite;
- Încheierea contractului cu A.N.M. pentru furnizarea informațiilor meteo.

Prestarea serviciilor se face de către administratorul drumului, ca unic răspunzător al asigurării traficului în condiții de siguranță, fluentă și continuitate și în conformitate cu prevederile din "Normativul privind prevenirea și combaterea înzăpezirii drumurilor publice".

Prestatorul poartă răspunderea, pe toată durata contractului, de buna desfășurare a activității de prevenire și combatere a lunecușului și înzăpezirii pe toate drumurile județene cuprinse în contract, care trebuie realizată în termenele și modalitățile stabilite în prezentul caiet de sarcini.

Prestatorul va ține evidența zilnică, pe ore și tronsoane de drum a intervențiilor privind utilajele și echipamentele, cât și materialele folosite, consemnându-le în Jurnalul de activitate pe timp de iarnă. Jurnalul va fi numerotat și sigilat, iar periodic va fi verificat și confirmat de către achizitor.

Prestatorul are obligația să asigure, permanent și la timp, informarea achizitorului cu datele meteo rutiere și să ia din timp măsurile ce se impun în situațiile critice.

Indiferent de oră, în cazul apariției unei situații deosebite (blocaj de circulație, polei, ninsori abundente, viscol, etc.) acestea vor fi anunțate achizitorului.

3.1.2. Aprovizionarea cu materiale antiderapante

Conform Normativului privind întreținerea și repararea drumurilor publice, indicativ AND 554, punctul 102.2, Aprovizionarea cu materiale pentru combaterea lunecușului cuprinde:

- Aprovizionări cu materiale chimice și antiderapante (nisip, pietriș, zgură, sare, soluții, etc) pentru combaterea gheții și a poleiului; amestecul materialelor antiderapante
- transportul materialelor în depozite, magazii, silozuri, în punctele periculoase

Materialele antiderapante utilizate la combaterea lunecușului trebuie să îndeplinească cerințele tehnice prevăzute în "Normativ privind prevenirea și combaterea înzăpezirii drumurilor publice - înd. AND 525-2013".

3.1.3. Deszăpezirea manuală și mecanică

Activitatea de deszăpezire a drumurilor județene se va efectua în conformitate cu prevederile "Normativului privind prevenirea și combaterea înzăpezirii drumurilor publice " - indicativ AND 525-2013) și constă în:

- răspândirea (manual sau mecanic) a materialelor chimice și antiderapante, în scopul prevenirii sau combaterii poleiului, gheții sau a zăpezii (ore)
- patrularea cu utilaje pentru informarea stării drumurilor sau pentru prevenirea înzăpezirii în timpul ninsorilor linișite sau a viscoalelor slabe (viteza vântului sub 30 km/h) (ore)
- deszăpeziri manuale cu precădere în punctele inaccesibile utilajelor, în dreptul lucrărilor anexe, parapete, trotuare, poduri, parcări, suprafețe izolate cu zăpadă îndesată sau gheață pe platforma drumului, etc.
- deszăpeziri mecanice cu utilaje grele și ușoare (ore). utilaje și mijloace de transport pentru degajarea vehiculelor înzăpezite pe platforma drumurilor (ore).

Intervalele de timp maxime admise pentru intervențiile menționate pot fi depășite numai în cazuri excepționale (ex. căderi masive de zăpadă, viscol puternic, polei generalizat, etc.).

Combaterea lunecușului se face utilizând materiale antiderapante cu respectarea "Normativului privind prevenirea și combaterea înzăpezirii drumurilor publice " - indicativ AND nr. 525- 2013.

Acțiunile de prevenire și combatere a fenomenelor meteorologice periculoase se vor desfășura astfel :

- I. Prevenirea formării poleiului și neutralizarea acestuia.
- II. Împrăștiere material antiderapant când stratul de zăpadă este până la 5 cm.

- III. Dezăpezire când stratul de zăpadă este mai mare de 5 cm.
- IV. Intervenții în situații de urgență, în timpul codurilor emise de ANM pentru evacuarea/transportul cazurilor medicale cu șenilate, autospeciale 4x4, etc.

NOTĂ: În funcție de condițiile meteorologice poate fi utilizat un inhibitor de coroziune, dar numai cu aprobarea scrisă a conducerii Consiliului Județean Constanța.

Depozitarea materialelor chimice și antiderapante, încărcarea acestora, amplasarea depozitelor, modul de utilizare și răspândire a acestora, utilajele și echipamentele de răspândire a lor, semnalizarea vehiculelor care fac aceste operațiuni, se va face în conformitate cu prevederile "Normativului privind prevenirea și combaterea înzăpezirii drumurilor publice" - indicativ AND nr. 525-2013.

3.1.4. Informări privind starea drumurilor

Informările se vor efectua conform "Normativului privind prevenirea și combaterea înzăpezirii drumurilor publice" - indicativ AND nr. 525-2013, precum și reglementărilor legale privind funcționarea Comandamentului Central de Iarnă.

Serviciul de dispecerat va funcționa 24 ore, asigurându-se permanență.

Serviciul de informare va fi asigurat de regulă de către personalul achizitorului pe baza informațiilor furnizate de către prestator și va cuprinde următoarele date:

- starea semnalizării rutiere;
- deteriorări ale echipamentelor (garduri, parapete, stâlpi de dirijare, borne km, hm, etc.) produse de accidente rutiere sau de furturi;
- accidente rutiere produse, identificarea vehiculelor implicate în accident, cauze, pagube produse;
- orice alt eveniment produs pe drumuri (incendiu, deversare de lichide pe carosabil), care poate afecta siguranța traficului rutier și starea părții carosabile;
- informații meteo (ploi torențiale, furtuni, căderi de grindină, viscole) și informații privind unele obstacole ivite pe carosabil (arbori, obiecte, materiale) care pot afecta siguranța traficului;
- orice alte situații constatate privind buna desfășurare a serviciilor prestate, a stării drumului și a bunurilor aferente acestuia.

4. ACTIVITATEA DE DESZĂPEZIRE

4.1 Asigurarea activității de dezăpezire

4.1.1. Perioada de desfășurare a prestațiilor, este de la data emiterii Ordinului de începere până la 31.03.2021. În funcție de condițiile meteo-rutiere această perioadă poate fi modificată prin încheierea unui Act adițional în acest sens.

4.1.2. Lista sectoarelor de drum pe care se va acționa sunt descrise în Caietul de sarcini cap. 2. Date tehnice, 2.1. Descrierea sectoarelor de drum ce fac obiectul lucrării/serviciului.

4.1.3. Prestatorul va asigura cantitățile de nisip și sare necesare și le va transporta la bazele de dezăpezire.

4.1.4. Auto-utilajele care participă la activitatea de dezăpezire vor fi dotate cu telefoane mobile și cu girofar.

La sfârșitul lunii la situațiile de lucrări vor fi atașate desfășurătoarele activității prestate în baza contractului.

Pentru a nu deteriora drumurile județene, lamele de dezăpezire ale auto-utilajelor care vor acționa în teren vor fi dotate pe cât posibil cu benzi de cauciuc cu inserție metalică.

Alte condiții:

- combustibilii vor fi asigurați de către prestator;
- telefoane mobile, în rețeaua prestatorului, pentru fiecare șef district și șef de secție în parte;

4.1.5. Prestatorul va urmări și va verifica permanent starea de funcționare a autovehiculelor, utilajelor și echipamentelor furnizate prin contract;

Autoutilajele defecte vor fi reparate sau înlocuite cu altele cu aceleași caracteristici tehnice în termen de 8 ore de la constatarea defecțiunii de către achizitor.

4.2. Condiții impuse de achizitor

4.2.1. La intrarea în baze se va consemna în „Jurnalul de activitate pe timp de iarnă”(Anexa nr. 2) ora sosirii, materialul antiderapant consumat și efectivul uman și ora plecării.

4.2.2. Achizitorul își rezervă dreptul de a modifica unilateral perioada de execuție a contractului "în funcție de asigurarea financiară și de condițiile meteo"; notificarea va fi făcută cunoscută prestatorului cu cel puțin 48 de ore înainte de aplicare.

4.2.3. După o perioadă de "așteptare" (staționare tehnologică), nu este permis ca la intervenție utilajul să nu funcționeze la parametrii normali.

4.2.4. Autovehiculele și utilajele vor fi dotate cu bara de remorcare.

4.2.5. Recomandări pentru utilizarea agregatelor naturale de balastieră, prelucrate prin spălare și sortare, utilizate la activitatea de prevenire și combatere a efectului negativ asupra circulației rutiere:

a) agregatele naturale se vor utiliza în perioada de iarnă, prin răspândire mecanică/manuală pe suprafața de rulare a drumurilor județene. Ele se folosesc sub forma naturală sau în amestec, în diferite proporții, cu materiale antiaglomerante; Sare 40%, Nisip 60%

Tipurile de materiale antiderapante folosite la activitatea de combatere a lunecușului și înzăpezirii sunt cele cu granulometrie încadrată în limitele 0-8 mm, procentul dimensiunii sub 1 mm să nu depășească 10%.

b) cantitatea se va aproviziona într-un ritm care să permită asigurarea a 75% din cantitate până în 31decembrie .

c) condiții tehnice de calitate

Agregatele naturale trebuie să provină din roci rezistente la intemperii. Se interzice folosirea agregatelor naturale cu un conținut mai mare de 10 % granule constituite din roci alterate sau moi.

Agregatele naturale nu trebuie să conțină corpuri străine vizibile.

5. RESURSE TEHNICE NECESARE ÎNDEPLINIRII PRESTAȚIILOR

5.1. Formația de utilaje și echipamente corespunzătoare nivelului de intervenție N.I.2, conform AND 525/2013

Tabel nr.1

Nivel de intervenție	Formație de autoutilaje	Nr. buc.	*Km echivalenți
N.I.2.	***) Utilaj multifuncțional cu tracțiune integrală, echipat cu: • Lamă pentru zăpadă, având L = min. 2,8 m, H cu ridicătura = min. 1 m Sistem de rotație stânga-dreapta și/sau Plug	2	40-60

universal cu geometrie variabilă, cu două lame mobile ce permit poziționarea acestora sub unghiuri diferite (ascuțit, obtuz, 180 grade) L = min. 2,5 m, H = min. 1,1 m • Turbofreză L = 2,2 m, cap. = min. 3.300 m ³ /oră, înălțime cuțit H = min. 1,6 m (numai în zonele înzăpezibile); • Răspânditor cu cap. min. 3 m ³ , montat pe șasiul mașinii de bază • Instalație de preumectare cu cap. min. 800 l (numai acolo unde există instalație de clorură de calciu) • Perie mecanică frontală L = min. 2,1 m (1 buc./Baza) • Cablu/Bară rigidă de remorcă autovehicule cu masă totală ≤ 12 t • Echipamentele trebuie să fie acționate de la pupitre montate în cabina autovehiculelor		
Tractor de mare capacitate, cu tracțiune integrală, având min. 250 CP și echipat cu: • Lamă pentru zăpadă, având L = min. 2,8 m, H cu ridicătura = min. 1 m Sistem de rotație stânga-dreapta și/sau Plug universal cu geometrie variabilă, cu două lame mobile ce permit poziționarea acestora sub unghiuri diferite (ascuțit, obtuz, 180 grade)	la cerere	Bază de dezăpezire
***) ATB având formula roților 4x4, 6x4 sau 8x4 și sarcina utilă de min. 10.000 kg, echipate cu: • Lamă L min. 2,8 m, H = cu ridicătura min. 1 m Sistem de rotație stânga-dreapta • RSP cap. min. 6 m ³ opțional instalație de preumectare • Cablu/Bară rigidă de remorcă autovehicule, cu masa totală ≤ 12 t • Echipamentele trebuie să fie acționate de la pupitre montate în cabina autovehiculelor	2	50
***))Autofreză • Tracțiune integrală • Cap. min. 5.000 m ³ /oră	2 la cerere	Consiliu Județean
Buldoexcavator având tracțiune integrală, dotat cu cupă frontală de min. 0,8 m ³ și/sau plug	1 la cerere	Bază de dezăpezire/Pct. sprijin
Încărcător frontal pe pneuri, având cupa de min. 2 m ³	1	Bază de dezăpezire/Pct. sprijin
***))Autoremorcher cu masa max. admisă de min. 26 t, având formula roților min. 8x4, dotat cu instalații speciale pentru tractare și remorcă autotrenuri: • Cabestan • Trolu Braț special pentru ridicat cu sarcina min. 8,5 tf	la cerere	Consiliu Județean
Autoutilitară cu cabină dublă având: • 5-7 locuri • Sarcina utilă min. 750 kg • Panou special de semnalizare pentru închiderea circulației	la cerere	Bază de dezăpezire
***))Autogreder având putere motor min. 160 CP	1 la cerere	Consiliu Județean
***))Automacara min. 40 tone	la cerere	Consiliu Județean

*) 1 Km echivalent = 6.000 mp.

**)) Administratorul drumului poate înlocui în raport de 1/1 utilajul multifuncțional cu ATB acolo unde condițiile meteo climatice și încadrarea drumurilor publice pe niveluri de viabilitate în timpul iernii permit acest lucru.

*****) Administrațiile de drumuri publice, altele decât cele care au în administrare drumurile naționale și autostrăzile, își pot stabili singure numărul utilajelor "la cerere". Administrațiile de drumuri județene, pot suplimenta lista cu numărul de utilaje necesare activității de dezăpezire în funcție de condițiile meteo specifice zonei.**

Administratorul drumului poate efectua modificări ale structurii formației de utilaje de la o subunitate în funcție de condițiile hidrologice și climatice ale sectoarelor de drum din administrare.

5.1.1. Autoturismele nu se vor regăsi în formația de utilaje și echipamente întrucât acestea nu participă în mod direct la activitatea de intervenție pentru prevenirea și combaterea înzăpezirii drumurilor publice. Cheltuielile legate de acestea sunt considerate cheltuieli indirecte și se regăsesc în tarifele pentru fiecare utilaj ce participă direct la activitatea de dezăpezire.

5.1.2. Staționarea utilajelor de combatere a lunecușului și de dezăpezire pe partea carosabilă (dacă este necesar) se va face cât mai apropiat de marginea acesteia, pentru a nu stânjeni circulația rutieră și activitatea celorlalte utilaje.

5.2. Dotări minime necesare pentru utilaje:

- telefoane mobile pentru deservenți, pentru șefii de districte și conducerea secțiilor;
- utilajele vor fi dotate pe cât posibil cu girofar și marcaj pentru delimitarea gabaritului;
- deservenții vor avea în dotare sculele minim necesare intervențiilor accidentale.
- deservenții vor fi dotați cu echipament de lucru și protecție specific lucrului la temperaturi scăzute.

6. OBLIGAȚIILE ȘI RESPONSABILITĂȚILE PRESTATORULUI

6.1. Prestatorul poartă toată răspunderea pe durata de îndeplinire a contractului, pentru efectele negative ca urmare a nerespectării prevederilor din "*Normativ privind prevenirea și combaterea înzăpezirii drumurilor publice*" – indicativ AND nr. 525-2013 și a prevederilor prezentului caiet de sarcini. Programul de așteptare tehnologică va asigura acționarea/intervenirea cu promptitudine funcție de natura fenomenelor climatice specifice sezonului rece și în conformitate cu legislația în vigoare .

6.2. Prestatorul va asigura achiziția de nisip, sare, inclusiv transportul la bazele de dezăpezire.

6.3. Prestatorul va asigura transportul zăpezii care nu se poate înlătura prin acțiunea mecanizată, în locuri speciale.

6.4. Prestatorul este răspunzător atât de siguranța tuturor operațiunilor și metodelor de prestare utilizate, cât și de calificarea personalului folosit pe durata contractului.

6.5. Prestatorul va ține evidența zilnică, pe ore și sectoare de drum a intervențiilor privind utilajele și echipamentele, personalul executant, materialele folosite, punându-le la dispoziția achizitorului, la solicitarea acestuia.

6.6. Prestatorul are obligația de a respecta convenția de protecția muncii, prevenirea și stingerea incendiilor.

6.7. În timpul prestării serviciilor, prestatorul are obligația de a nu stânjeni inutil sau în mod abuziv:

- confortul riveranilor;
- căile de acces, prin folosirea și ocuparea drumurilor publice sau private care deserveșc proprietățile aflate în administrarea achizitorului sau a oricărei persoane;
- se va avea grijă ca în interiorul localităților viteza de lucru să se adapteze în așa fel încât să nu se deterioreze imobilele riveranilor prin proiectarea laterală a materialului antiderapant sau a zăpezii de pe marginea lamei.

6.8. Prestatorul are obligația de a respecta convenția de protecția muncii, prevenirea și stingerea incendiilor;

6.9. Prestatorul are obligația să asigure semnalizarea corespunzătoare a punctului de lucru

- 6.10. Prestatorul, prin reprezentanții săi, va informa prin orice mijloace achizitorul cu privire la:
- informații meteo (ploi torențiale, furtuni, căderi de grindină, viscole) și informații privind unele obstacole ivite pe carosabil (arbori, obiecte, materiale) care pot afecta siguranța traficului;
 - orice situații privind buna desfășurare a serviciilor prestate, a stării drumului și a bunurilor aferente acestuia;
 - prestatorul va informa și va lua măsuri de eliminare a unor pericole pentru siguranța circulației.

7. OBLIGAȚIILE ȘI RESPONSABILITĂȚILE ACHIZITORULUI

7.1. Achizitorul are obligația de a pune la dispoziția prestatorului orice informații pe care acesta le consideră necesare pentru îndeplinirea contractului;

7.2. Achizitorul are responsabilitatea de a controla și verifica prestațiile efectuate.

8. CONFIRMAREA ȘI RECEPȚIA LUCRĂRILOR

8.1. Documentele care se întocmesc și se prezintă de către prestator sunt următoarele:

- situație de plată a lucrărilor efectuate în luna_anul_vizat de responsabil plan și aprobat de responsabil CJC, în 4 exemplare (2 prestator + 2 CJC), în baza notei de constatare
- copii după „Jurnal de activitate zilnică”, în conformitate cu originalul, vizat de șefii districte/șefi secții și vizat de reprezentanți CJC, în 2 exemplare (CJC)
- balanța analitică lunară a conturilor de materiale folosite la activitatea de dezapezire (material antiderapant, sare, nisip)

8.2. Prestatorul este răspunzător de corectitudinea și exactitatea datelor înscrise în situațiile de plată.

8.3. Documentele primare se vor păstra și arhiva în conformitate cu prevederile legale privind păstrarea documentelor respective la prestator, pentru a fi puse la dispoziția achizitorului și a organelor de control abilitate ori de câte ori este nevoie.

8.4. În baza datelor consemnate în documentele primare și certificate de către reprezentanții achizitorului, se vor întocmi centralizatoare ale prestațiilor executate. Aceste centralizatoare, însușite de reprezentanții CJC, stau la baza decontării prestațiilor. Aceste documente se vor întocmi în patru exemplare ce vor fi verificate și aprobate la plată de achizitor, în vederea decontării.

9. SANCTIUNI PENTRU NEÎNDEPLINIREA CULPABILĂ A OBLIGAȚIILOR

9.1. În cazul în care, din vina sa exclusivă, prestatorul nu reușește să-și îndeplinească obligațiile asumate, achizitorul are dreptul de a deduce din prețul contractului, ca penalități, o sumă echivalentă cu 0,15% din valoarea serviciilor rămase de prestat, pentru fiecare zi de întârziere, până la îndeplinirea efectivă a obligațiilor.

9.2. În cazul în care achizitorul nu onorează facturile în termen de 30 de zile de la expirarea perioadei convenite pentru efectuarea plății, prestatorul are dreptul de a solicita, ca penalități, o sumă echivalentă cu 0,15% din suma neachitată, pentru fiecare zi de întârziere, până la îndeplinirea efectivă a obligației de plată.

10. PLATA LUCRĂRILOR DE ÎNTREȚINERE CURENTĂ PE TIMP DE IARNĂ

10.1. Lucrările efectuate de prestator, în afara celor prevăzute în Caietul de Sarcini nu vor fi plătite.

10.2. Pe perioada de iarnă orele de staționare (așteptare) se vor deconta în completarea orelor de acționare în cadrul programului de maxim 8 ore/zi.

10.3. Nu se vor accepta și deconta cheltuieli cu așteptarea pentru utilajele pentru care Normativul nu prevede obligativitate, respectiv pentru utilajele la CERERE, deoarece cu aceste utilaje se constituie un parc de rezervă care vor fi plătite în situația în care vor acționa.

10.4. Situațiile de plată a prestațiilor efectuate în conformitate cu prevederile caietului de sarcini, vor fi confirmate de către reprezentanții CJC în cel mult 10 zile lucrătoare din momentul înregistrării la achizitor.

10.5. Factura aferentă serviciilor/lucrărilor prestate va fi achitată în termen de maxim 30 de zile de la data înregistrării acesteia la sediul achizitorului C.J.C..

10.6. Dacă în urma controalelor efectuate de către organele abilitate, potrivit legii, se constată că prestatorul a încasat sume necuvenite de la achizitor, prestatorul are obligația să restituie aceste sume.

10.7. Începerea lucrărilor de întreținere curentă a lucrărilor de iarnă se va face la ordinul scris al achizitorului.

**11. Garanția de buna execuție este 5% din valoarea contractului constituită conform legii.
Nu se acordă avans.**

12. DISPOZIȚII FINALE

Cerințele impuse în prezentul caiet de sarcini sunt minimale. În acest sens orice ofertă de bază prezentată, care se abate de la prevederile Caietului de sarcini, va fi luată în considerare, dar numai în măsura în care se asigură un unui nivel calitativ superior cerințelor minimale din Caietul de sarcini.

**Director General Adjunct DGTUAT
Voitinovici Diana Răoxana**

Întocmit/Redactat
ing. Diana Neagu

pe care se actioneaza pentru dezapezirea si combaterea lunecusului

2020- 2021

Nr. crt.	Denumirea drumului	Elemente de identificare
1	DJ 222	hotar jud. Tulcea-Cuza Voda-Medgidia-Pietreni L totala = 87,00 km asfalt de la km 94+300-km 181+300
2	DJ 222F	DN 2A-Garliciu-hotar jud. Tulcea L totala = 10,800 km asfalt
3	DJ 223	Saraiu-Cernavoda-Ion Corvin L totala = 91,291 km asfalt de la km 0+00-km 91+291(93+610)
4	DJ 223A	Vulturu-hotar jud. Tulcea L totala = 7 km piatra de la km 0+000-km 7+000
5	DJ 223B	Pestera-Ivrinezu Mare-Rasova L totala = 20,600 km asfalt-6,06 km, piatra-2,0 km, pamant- 12 km
6	DJ 223C	Cernavoda-DN 22C L totala = 4,600 km asfalt
7	DJ 224	DN 22C-Silistea-Baltagesti-Crucea-Vulturu L totala = 44,00 km asfalt-28,8 km, piatra-8,2 km, pamant-10 km
8	DJ 225	DN 22C-Mircea Voda-Tortomanu-Targusor-Saraiu L totala = 78,4 km asfalt-51 km, piatra-18,4 km, pamant-9 km
9	DJ 226	DN 22-Corbu-Sacele-Istria-M.Viteazu L totala = 53,100 km asfalt
10	DJ 226A	Cetatea Istria-Cogealac-Ramnicu de Jos L totala = 32 km asfalt
11	DJ 226B	DN 2A-Pantelimon-Gradina-Cogealac L totala = 32 km asfalt-12 km, piatra-12 km, pamant-8 km
12	DJ 226C	km 0+000 UAT Navodari-km 1+421 UAT Ovidiu L totala = 2,928 km
13	DJ 228	DN 22C-Complex Nazarcea-DN 2A L totala = 15,723 km

Nr. crt.	Denumirea drumului	Elemente de identificare
14	DJ 228A	Ovidiu-Poarta Alba L totala = 14,890 km
15	DJ 307	Deleni-Sipote L totala = 7 km asfalt
16	DJ 308	Ciocarlia de sus-Lanurile-Mereni L totala = 13 km asfalt
17	DJ 381	DN 38(Movilita)-Potarnichea-Baraganu-Ciocarlia de Sus-Medgidia L totala = 37,2 km asfalt-21,7 km, piatra-7,2 km, pamant-8,3 km
18	DJ 383	Techirghiol-Eforie Nord L totala = 5,900 km asfalt
19	DJ 391	DN 39-Albesti-Negru Voda-Topraisar-Tuzla L totala = 129,000 km asfalt-94,3 km, piatra-10,4 km, pamant-24,3 km
20	DJ 391A	Oltina-Baneasa-Sipote-Viroaga L totala = 70 km asfalt
21	DJ 392	Mangalia-Amzacea-Independenta-Dumbraveni L totala = 60,2 km asfalt-38,2 km, piatra-11 km, pamant-11 km
22	DJ 393	Techirghiol-Mosneni-Coroana L totala = 44 km asfalt-2,7 km, piatra-25,9 km, pamant-15,4 km
23	DJ 394	23 August-Dulcesti-Pecineaga L totala = 8 km asfalt
24	DJ 395	DN 38-Chirnogeni L totala = 12 km asfalt
25	DJ 396	DN 3-bifurcatie DC 35(manastirea Sf. Andrei) L totala = 3,9 km asfalt
26	DJ 397	Adamclisi(DN 3)-Monument Adamclisi-cetate L totala = 4,5 km asfalt

Director executiv tehnic / productie

Sef Birou A.I.S.C.

Ing. Lucian HOȘERBA

Ing. Gabriel Mircea TACCIU

Intocmit

Ing. Elena CIOCAN

R.A.J.D.P.Constanta

Anexa nr. 2 la C.S. nr. 30744/17.11.2020

JURNAL de ACTIVITATE pe TIMP de IARNA
2020-2021

Nr. crt.	Utilaj/Formatie	Faza de actionare/Urgenta	Data si ora inceperii	Activitate	DJ tronson de drum	Data si ora finalizarii	Suprafata	Material utilizat	Cantitate	Obs.
1										
2										
3										
4										
5										
6										
7										
8										
9										
10										
11										
12										
13										
14										
15										
16										
17										
18										

Nume prenume dispecer.....ora intrare schimb.....

Semnatura.....

Nume prenume reprezentant C.J.C.....

Semnatura.....

LISTA DRUMURILOR JUDETENE

Ca. C.S. nr. 30744 / 17.11.2020

URGENTA I

pe care se actioneaza pentru dezapezirea si combaterea lunecusului

2020-2021

Nr.crt	Denumirea drumului	Elemente de identificare
1	DJ 222	L totala = 87,00 km asfalt de la km 94+300-km 181+300
2	DJ 223	Saraiu-Cernavoda-Ion Corvin L totala = 91,291 km asfalt de la km 0+00-km 91+291(93+610)
3	DJ 223C	Cernavoda-DN 22C L totala = 4,600 km asfalt
4	DJ 224	DN 22C-Tortomanu-Silistea-bif DC63 L totala = 21,60 km asfalt-21,6 km
5	DJ 225	DN 22C-Mircea Voda-Gherghina L totala = 51,0 km asfalt-51 km
6	DJ 226	DN 22-Corbu-Sacele-Istria-M.Viteazu L totala = 53,100 km asfalt
7	DJ 226A	Cetatea Istria-Cogealac-Ramnicu de Jos L totala = 32 km asfalt
8	DJ 226B	DN 2A-Pantelimon L totala = 8 km asfalt-8 km
9	DJ 228	DN 22C-Complex Nazarcea-DN 2A L totala = 15,723 km
10	DJ 307	Deleni-Sipote L totala = 7 km asfalt
11	DJ 308	Ciocarlia de sus-Lanurile-Mereni L totala = 13 km asfalt
12	DJ 381	DN 38(Movilita)-Potarnichea+Ciocarlia de Sus-Medgidia L totala = 21,7 km asfalt-21,7 km
13	DJ 383	Techirghiol-Eforie Nord L totala = 5,900 km asfalt

Nr.crt	Denumirea drumului	Elemente de identificare
14	DJ 391	DN 39-Albesti-Negru Voda-Viroaga+DJ 392-Cobadin-Mereni-Topraisar-Biruinta L totala=94,3 km asfalt-94,3 km
15	DJ 391A	Oltina-Baneasa-Sipote-Viroaga L totala = 70 km asfalt
16	DJ 392	Amzacea-Independenta-Dumbraveni L totala = 38,2 km asfalt-38,2 km
17	DJ 394	23 August-Dulcesti-Pecineaga L totala = 8 km asfalt
18	DJ 395	DN 38-Chirnogeni L totala = 12 km asfalt

Director executiv tehnic-productie,

Sef Birou A.I.S.C.

Ing. Lucian POȘERBA

Ing. Gabriel Mircea TACCIU

Intocmit

ing. Elena CIOCAN

LISTA DRUMURILOR JUDETENE

Lex. S. nr. 30774/17.11.2020

URGENTA II

pe care se actioneaza pentru deszapezirea si combaterea lunecusului

2020-2021

Nr.crt	Denumirea drumului	Elemente de identificare
1	DJ 222F	DN 2A-Garliciu-hotar jud. Tulcea L totala = 10,800 km asfalt
2	DJ 223B	Pestera-Ivrinezu Mare-Rasova L totala = 20,600 km asfalt-6,06 km, piatra-2,0 km, pamant- 12 km
3	DJ 226C	km 0+000 UAT Navodari-km 1+421 UAT Ovidiu L totala = 2,928 km
4	DJ 228A	Ovidiu-Poarta Alba L totala = 14,890 km
5	DJ 393	Techirghiol-Mosneni-Coroana L totala = 44 km asfalt-2,7 km, piatra-25,9 km, pamant-15,4 km
6	DJ 396	DN 3-bifurcatie DC 35(manastirea Sf. Andrei) L totala = 3,9 km asfalt
7	DJ 397	Adamclisi(DN 3)-Monument Adamclisi-cetate L totala = 4,5 km asfalt
8	DJ 226B	Pantelimon-Pantelimon de Jos-Gradina-Cogealac L totala = 24 km asfalt-4 km, piatra-12 km, pamant-8 km
9	DJ 381	Potarnichea-Baraganu-Ciocarla de Sus L=15,5 km piatra-7,2 km, pamant-8,3 km
10	DJ 391	Viroaga-bif D J 392+Biruinta-Tuzla L totala = 34,7 km piatra-10,4 km, pamant-24,3 km
11	DJ 224	bif. DC 63-Baltagesti-Crucea-Vultur L totala = 25,4 km asfalt-7,2 km, piatra-8,2 km, pamant-10 km

Nr.crt	Denumirea drumului	Elemente de identificare
12	DJ 392	Mangalia-Pecineaga-Amzacea L totala = 22,0 km piatra-11 km, pamant-11 km
13	DJ 225	Gherghina-Tortomanu-Targusor-Saraiu L totala = 27,4 km piatra-18,4 km, pamant-9 km
14	DJ 223A	Vulturu-hotar jud. Tulcea L totala = 7 km piatra de la km 0+000-km 7+000

Director Executiv Tehnic-Productie

Sef Birou A.I.S.C.

Ing. Lucian POSERBA

Ing. Gabriel Mircea TACCIU

Intocmit
ing. Elena CIOCAN

CONTRACT DE PRESTARE DE SERVICII

1. Părți contractante

JUDEȚUL CONSTANȚA - CONSILIUL JUDEȚEAN CONSTANȚA, cu sediul în municipiul Constanța, bdul Tomis nr. 51, telefon 0241.488.404, fax 0372.007.000, CUI 2981739, reprezentat prin domnul Mihai Lupu, Președinte al Consiliului Județean Constanța, în calitate de **achizitor**

și

REGIA AUTONOMĂ JUDEȚEANĂ DE DRUMURI ȘI PODURI CONSTANȚA, în reorganizare/in judicial reorganization/en redressment, strada Celulozei nr. 15A, telefon/fax 0241630696, număr de înregistrare J13/115/1991, cod fiscal RO2749993, cont R038TREZ2315069XXX002563 deschis la Trezoreria Municipiului Constanța, prin domnul/doamna _____ - Administrator special, în calitate de **prestator**.

2. Obiectul și prețul contractului

2.1. Prestatorul se obligă să presteze **servicii de dezapezire și combaterea lunecusului pentru iarna 2020-2021**, în perioada convenită, în conformitate cu prevederile normativelor în vigoare, a reglementărilor tehnice și standardelor din domeniul rutier, în condițiile calitative și cantitative prevăzute în acestea, cu respectarea cerințelor din caietul de sarcini și cu obligațiile asumate prin prezentul contract.

2.2. Pentru îndeplinirea contractului, achizitorul va plăti prestatorului suma de _____ lei fără TVA, conform *Hotărârii Consiliului Județean Constanța nr. _____ privind aprobarea tarifelor pentru dezapezire și combaterea lunecusului pentru iarna 2020-2021 ce vor fi aplicate de Regia Județeană de Drumuri și Poduri - în reorganizare/in judicial reorganisation/en redressment*, în calitate de operator în relația cu Consiliul Județean Constanța.

2.3. Prestațiile vor fi decontate pe baza verificării și certificării de către reprezentanții Achizitorului a situațiilor de plată însoțite de documente justificative aferente, avându-se în vedere prestațiile efectiv (real) executate, calitatea serviciilor și alte elemente necesare.

2.4. Serviciile care fac obiectul prezentului contract vor fi prestate de către Prestator pe baza de comandă a Achizitorului, în funcție de bugetul alocat al Achizitorului.

2.5. Tariful de staționare (așteptare) nu se va achita în situațiile și pe durata în care auto-utilajele în cauză nu sunt disponibile pentru intervenție (sunt defecte sau nu au deservit prezent în baza).

2.6. Achizitorul nu va efectua, iar prestatorul nu va solicita, plăți în avans.

3. Termen de prestare. Durata contractului

3.1. Prestatorul se obligă să presteze și să finalizeze serviciile care fac obiectul prezentului contract începând cu data primirii ordinului de începere și până la data de 31.03.2020. Ordinul de începere va fi emis numai după constituirea garanției de bună execuție conform art. 14 din prezentul contract. În funcție de condițiile meteo-rutiere, această perioadă poate fi modificată prin act adițional.

3.2. Prezentul contract intră în vigoare la data semnării și înregistrării acestuia de către ambele părți și produce efecte până la data îndeplinirii tuturor obligațiilor asumate de părți.

4. Definiții

4.1. În prezentul contract următorii termeni vor fi interpretați astfel:

- a) contract - actul juridic care reprezintă acordul de voință al celor două părți încheiat între o autoritate contractantă, în calitate de achizitor, și un prestator de servicii, în calitate de prestator;
- b) achizitor și prestator - părțile contractante, astfel cum sunt acestea denumite în prezentul contract;
- c) prețul contractului - prețul plătit prestatorului de către achizitor, în baza contractului, pentru îndeplinirea integrală și corespunzătoare a tuturor obligațiilor asumate prin contract;
- d) servicii - activități a căror prestare face obiectul contractului;

- e) produse - echipamentele, mașinile, utilajele, piesele de schimb și orice alte bunuri cuprinse în anexa/anexele la prezentul contract și pe care prestatorul are obligația de a le furniza aferent serviciilor prestate conform contractului;
- f) standarde - standardele, reglementările tehnice sau altele asemenea prevăzute în Caietul de sarcini și în orice alte documente prevăzute de legislația în vigoare;
- g) supraveghere tehnică - acțiunea de observare a îndeplinirii de către Prestator a activităților de întreținere curentă pe timp de iarnă, în conformitate cu standardele în vigoare;
- h) tarif - prestațiile utilajelor închiriate se vor tarifa și plăti cu următoarele tarife de închiriere, conform caietului de sarcini: tarif de acționare, tarif staționare (tehnologic);
- i) forța majoră – conform art. 351 Cod Civil, un eveniment mai presus de controlul părților, care nu se datorează greșelii sau vinii acestora, care nu putea fi prevăzut la momentul încheierii contractului și care face imposibilă executarea și, respectiv, îndeplinirea contractului; sunt considerate asemenea evenimente: războaie, revoluții, incendii, inundații sau orice alte catastrofe naturale, restricții apărute ca urmare a unei carantine, embargo, enumerarea nefiind exhaustivă ci enunțativă. Nu este considerat forța majoră un eveniment asemenea celor de mai sus, care, fără a crea o imposibilitate de executare, face extrem de costisitoare executarea obligațiilor uneia din părți.
- j) caz fortuit - conform art. 351 Cod Civil, un eveniment care nu poate fi prevăzut și nici împiedicat de către cel care ar fi fost chemat să răspundă dacă evenimentul nu s-ar fi produs.
- k) zi - zi calendaristică; an - 365 de zile.

5. Executarea contractului

5.1. Executarea contractului începe imediat după primirea ordinului de începere din partea achizitorului, care se va emite doar după constituirea garanției de bună execuție și prezentarea documentului justificativ achizitorului.

6. Documentele contractului

6.1. Documentele contractului sunt:

- a) Referatul nr. _____ al Direcției Generale Tehnică, Urbanism și Amenajarea Teritoriului-Compartiment Monitorizare Infrastructură Rutieră Județeană;
- b) Hotărârea Consiliului Județean Constanța nr. _____ privind aprobarea tarifelor pentru dezapezire și combaterea lunecusului pentru iarna 2020-2021 ce vor fi aplicate de Regia Județeană de Drumuri și Poduri, *în reorganizare/in judicial reorganisation/en redressment*, în calitate de operator în relația cu Consiliul Județean Constanța.
- c) Hotărârea Consiliului Județean Constanța nr. 430/23.12.2013 privind atribuirea în gestiune directă către RAJDP Constanța a serviciului public de administrare a drumurilor județene, podurilor și podetelor aferente, cu completările și modificările ulterioare;
- d) Caietul de sarcini nr. 30774/17.11.2020;
- e) Instrumentul de garantare, emis în condițiile legii, pentru constituirea garanției de bună execuție sau dovada deschiderii contului de garanție de bună execuție la Trezoreria Statului.
- f) Ordinul nr. 289/2170/2013 pentru aprobarea reglementării tehnice Normativ privind prevenirea și combaterea înzăpezirii drumurilor publice - ind. AND 525-2013 care aproba Normativul privind prevenirea și combaterea înzăpezirii drumurilor publice - ind. AND 525-2013. În cazul în care Normativul va fi modificat sau va fi adoptat un alt normativ, se va aplica normativul în vigoare.
- g) orice alte reglementări tehnice și standarde din domeniu, în vigoare;
- h) acte adiționale, dacă există.
- i) alte documente, dacă părțile vor semna astfel de documente, în timpul derulării contractului.

6.2. Documentele menționate mai sus constituie anexe la prezentul contract.

6.3. Clauzele contractului se interpretează împreună cu prevederile documentelor menționate la clauza 6.1.

6.4. În cazul în care se constată neconcordanțe între clauzele contractului și prevederile Caietului de sarcini, prevalează acestea din urmă.

6.5. În cazul în care se constată neconcordanțe între prevederile Caietului de sarcini și cele ale propunerii tehnice ale prestatorului, se vor aplica prevederile mai favorabile achizitorului, dacă acesta din urmă le acceptă.

7. Standarde

7.1. Serviciile prestate de Prestator pentru îndeplinirea obiectului contractului vor respecta standardele și prescripțiile tehnice, în conformitate cu cerințele din Caietul de sarcini și cu normele, normativele și standardele în vigoare, în domeniu.

8. Responsabilitățile prestatorului

8.1. Prestatorul are obligația de a presta serviciile prevăzute în contract, cu profesionalismul și promptitudinea cuvenite angajamentului asumat în conformitate cu prevederile Ordinului nr. 289/2170/2013 *pentru aprobarea reglementării tehnice Normativ privind prevenirea și combaterea înzăpezirii drumurilor publice - ind. AND 525-2013*, cu cerințele caietului de sarcini și cu obligațiile asumate prin prezentul contract. Totodată, este răspunzător atât de siguranța tuturor operațiunilor și metodelor de prestare utilizate, cât și de calificarea personalului folosit pe toată perioada contractului. Prestatorul are obligația de a supraveghea efectuarea serviciilor solicitate de Achizitor.

8.2. Prestatorul are obligația de a presta activități de informare privind starea drumurilor în conformitate cu prevederile Ordinului nr. 289/2170/2013 *pentru aprobarea reglementării tehnice Normativ privind prevenirea și combaterea înzăpezirii drumurilor publice - ind. AND 525-2013*.

8.3. Pe parcursul prestării serviciilor, prestatorul are obligația de a nu stanjeni inutil sau în mod abuziv:

- Confortul riveranilor;
- Caile de acces prin folosirea și ocuparea drumurilor și a cailor publice sau private care deservește proprietățile aflate în posesia achizitorului sau a oricărei persoane.

8.4. Prestatorul are obligația de a urmări și de a verifica permanent starea de funcționare a autovehiculelor, utilajelor și echipamentelor furnizate prin contract.

8.5. Prestatorul are obligația de a face toate demersurile pentru a nu permite ca după o perioadă de „asteptare” (stationare tehnologică), la intervenție, utilajul să nu funcționeze la parametrii normali. În situația în care se constată ca acesta este defect, Achizitorul nu va mai plăti Prestatorului orele de „asteptare” (stationare tehnologică) de la momentul ultimei intervenții.

8.6. Personalul deservent al Prestatorului pe toată perioada derulării contractului și pe tot teritoriul Achizitorului, va respecta legislația de securitate și sănătate a muncii, apărării împotriva incendiilor.

8.7. Prestatorul va despăgubi achizitorul împotriva tuturor reclamațiilor, acțiunilor în justiție, daune-interese, costuri, taxelor și cheltuielilor, indiferent de natura lor, pentru care responsabilitatea revine prestatorului.

8.8. Prestatorul poartă toată răspunderea pe durata îndeplinirii contractului, pentru orice prejudiciu creat drumului (definit potrivit art. 2 și art. 14-17 din O.G. nr. 43/1997, republicată, cu modificările și completările ulterioare) în executarea contractului, pentru eventualele accidente, pagube sau efecte negative ca urmare a nerespectării prevederilor din caietul de sarcini, cât și din Ordinul nr. 289/2170/2013 *pentru aprobarea reglementării tehnice Normativ privind prevenirea și combaterea înzăpezirii drumurilor publice - ind. AND 525-2013*.

8.9. Prestatorul va ține evidența zilnică, pe ore și sectoare de drum a intervențiilor privind utilajele și echipamentele, personalul executant, materialele folosite, punându-le la dispoziția achizitorului, la solicitarea acestuia. Totodată, este răspunzător de corectitudinea și exactitatea datelor înscrise în situațiile de plată.

8.10. Programul de lucru săptămânal și cel zilnic se poate modifica în funcție de condițiile meteo și este stabilit de șeful de secție.

8.11. Achizitorul are dreptul de a solicita prestatorului modificarea numărului de mijloace auto, utilaje cât și a numărului de schimburi, prestatorul urmând a se conforma în decurs de 24 ore.

9. Responsabilitățile achizitorului

9.1. Achizitorul are obligația de a pune la dispoziție prestatorului orice facilități și/sau informații pe care le consideră necesare pentru îndeplinirea contractului.

9.2. Achizitorul are obligația de a efectua plățile către prestator conform art. 2 din prezentul contract.

9.3. Achizitorul își rezervă dreptul de a modifica perioada de prestare a serviciilor care fac obiectul prezentului contract în funcție de resursele financiare și de condițiile meteo. Notificarea va fi făcută prestatorului cu cel puțin 48 de ore înainte de aplicare.

10. Recepție și verificări

10.1. Achizitorul are dreptul de a supraveghea desfășurarea prestării serviciilor contractate, de a controla, verifica și măsura prestațiile efectuate și de a stabili conformitatea lor cu specificațiile cuprinse în contract și documentele acestuia.

11. Începere, finalizare, întâzieri, suspendare

11.1. Prestatorul are obligația de a începe prestarea serviciilor în timpul cel mai scurt posibil de la primirea ordinului de începere a contractului. În cazul în care Prestatorul suferă întâzieri, datorate în exclusivitate Achizitorului, părțile vor stabili de comun acord prelungirea perioadei de prestare a serviciilor.

11.2. Serviciile prestate în baza contractului trebuie finalizate în termenul convenit de părți, termen care se calculează de la data menționată în Ordinul scris, emis de Achizitor de prezentare a Prestatorului în baze. În cazul în care există:

a) orice motive de întâziere, ce nu se datorează Prestatorului sau

b) alte circumstanțe neobișnuite, susceptibile de a surveni altfel decât prin încălcarea contractului de Prestator,

Prestatorul este îndreptățit să solicite prelungirea perioadei de prestare a serviciilor sau a oricărei faze a acestora. În acest caz, părțile pot revizui, în scris, de comun acord, perioada de prestare a serviciilor, fără a fi afectate prevederile referitoare la prețul contractului.

11.3. În afara cazului în care Achizitorul este de acord cu o prelungire a termenului de prestare a serviciilor, orice întâziere în îndeplinirea contractului dă dreptul Achizitorului de a solicita penalități Prestatorului.

11.4. Prezentul contract încetează:

a) în momentul îndeplinirii tuturor obligațiilor ce rezultă din contractul de servicii;

b) la îndeplinirea obiectului prezentului contract;

c) la o dată anterioară celei pentru care a fost încheiat, prin acordul de voință al părților contractante;

d) prin denunțare unilaterală, conform art.16.1;

e) în caz de forță majoră, conform art. 18.

11.5. (1) Suspendarea prestării serviciilor care face obiectul prezentului contract se poate realiza la dispoziția scrisă a Achizitorului.

(2) Reluarea prestării serviciilor după suspendarea în condițiile prevăzute la alin. (1) se realizează numai la dispoziția scrisă a Achizitorului.

(3) Decalarea termenului contractual va fi calculată luând în considerare perioada de suspendare, adăugându-se o durată suplimentară apreciată de comun acord pentru reintrarea în ritmul normal.

12. Modalități de plată

12.1. Achizitorul are obligația de a efectua plata către prestator în termen de maxim 30 zile de la data înregistrării la achizitor a facturii emisă de prestator, după verificarea și acceptarea situației de plată. Prezentarea cu date incomplete sau eronate, față de prevederile legale și ale prezentului contract, a facturilor spre decontare, face să nu curgă termenul de plată. Dacă achizitorul sesizează neregulile și solicită corectarea acestora, un nou termen de plată va curge de la confirmarea de către achizitor a noilor facturi prezentate, completate cu date corecte, potrivit legii și contractului.

12.2. Dacă achizitorul nu onorează facturile în termen de 30 zile de la expirarea perioadei convenite, atunci prestatorul are dreptul de a sista executarea lucrărilor sau de a diminua ritmul execuției și de a beneficia de reactualizarea sumei de plată la nivelul corespunzător zilei de efectuare a plății calculând

majorări de întârziere conform clauzei 15.2. Imediat ce achizitorul își onorează restanța, prestatorul va relua executarea lucrărilor în cel mai scurt timp posibil. Termenul de execuție se prelungește automat cu numărul de zile lucrătoare de sistare sau diminuare execuție.

12.3. Registrul de dezăpezire va cuprinde activitatea zilnică a autoutilajelor și a personalului angrenat în comandamentul de iarnă, verificat și confirmat de reprezentanții achizitorului. În vederea efectuării plății prestațiilor efectuate se va transmite către achizitor: factura fiscală, copii după registre de dezăpezire, confirmate și verificate de reprezentanții achizitorului, acte doveditoare pentru material antiderapant.

12.4. Prestatorul e răspunzător de corectitudinea și exactitatea datelor înscrise în facturi/situații de plată și se obligă să restituie atât eventualele sume încasate în plus, cât și foloasele realizate necuvenit, aferent acestora. Achizitorul va înștiința în scris prestatorul cu privire la sumele constatate ca fiind încasate în plus (pe perioada de la încasare până la determinarea și plata lor), precum și despre foloasele necuvenite aferente acestora, anexând calculul sumelor în cauză. Sumele încasate în plus, cât și foloasele necuvenite se vor recupera de la prestator. Achizitorul va factura aceste sume, iar prestatorul este obligat să achite sumele încasate în plus, cât și foloasele necuvenite în termen de 30 zile de la primirea facturii, în caz contrar achizitorul va executa garanția de bună execuție. În cazul în care aceasta nu este acoperitoare Achizitorul se va adresa instanțelor de judecată competente pentru recuperarea diferenței.

13. Amendamente

13.1. Părțile contractante au dreptul, pe durata îndeplinirii contractului, de a conveni modificarea clauzelor contractului prin încheierea unui act adițional în acest sens.

13.2. În cazul în care organele abilitate de control constată încasarea nejustificată/ilegală de către prestator a unor sume de bani de la achizitor, acesta (prestatorul) se angajează să returneze toate sumele primite necuvenit.

13.3. Părțile convin în mod expres, ca termenul de prescripție al dreptului la acțiune în pretenții/despăgubiri să înceapă a curge de la data rămânerii definitive a hotărârii judecătorești prin care se soluționează cererea de anulare a actului administrativ constatator al prejudiciului/plății nelegale.

14. Garanția de bună execuție a contractului

14.1. Prestatorul are obligația de a constitui Garanția de Bună Execuție a contractului de servicii în termen de 5 zile lucrătoare de la data semnării contractului.

14.2. (1) Cuantumul Garanției de Bună Execuție a contractului de servicii reprezintă **5%** din valoarea contractului fără TVA.

(2) Garanția de bună execuție se constituie prin virament bancar sau printr-un instrument de garantare emis în condițiile legii, de o instituție de credit din România sau din alt stat sau de o societate de asigurări, care devine anexă la contract.

(3) În cazul în care valoarea garanției de bună execuție este mai mică de 5.000 de lei, garanția de bună execuție se poate constitui prin depunerea sumei în numerar la casieria achizitorului.

(4) Garanția de bună execuție se poate constitui și prin rețineri succesive din sumele datorate pentru facturi parțiale.

(5) În cazul prevăzut la alin. (4), prestatorul are obligația de a deschide un cont la dispoziția achizitorului la unitatea Trezoreriei Statului din cadrul organului fiscal competent în administrarea acestuia. Suma inițială care se depune de către prestator în contul de disponibil astfel deschis nu trebuie să fie mai mică de 0,5% din prețul contractului, fără TVA. Pe parcursul îndeplinirii contractului, achizitorul urmează să alimenteze contul de disponibil prin rețineri succesive din sumele datorate și convenite prestatorului până la concurența sumei stabilite drept garanție de bună execuție și va înștiința prestatorul despre vărsământul efectuat, precum și despre destinația lui.

14.3. Achizitorul are dreptul de a emite pretenții asupra garanției de bună execuție, oricând pe parcursul îndeplinirii contractului, în limita prejudiciului creat, în cazul în care prestatorul nu își îndeplinește din culpa sa obligațiile asumate prin contract. Anterior emiterii unei pretenții asupra garanției de bună execuție achizitorul are obligația de a notifica pretenția atât prestatorului, cât și

emitentului instrumentului de garantare, precizând obligațiile care nu au fost respectate, precum și modul de calcul al prejudiciului. În situația executării garanției de bună execuție, parțial sau total, contractantul are obligația de a reîntregi garanția în cauză raportat la restul rămas de executat, în termen de 15 zile de la executare.

14.4. Achizitorul are obligația de a elibera/restitui garanția de bună execuție în cel mult 14 zile de la data îndeplinirii de către prestator a obligațiilor asumate prin contract, dacă nu a ridicat până la acea dată pretenții asupra ei.

15. Sancțiuni pentru neîndeplinirea culpabilă a obligațiilor

15.1. În cazul în care, din vina sa exclusivă, prestatorul nu reușește să-și îndeplinească obligațiile asumate prin contract, achizitorul are dreptul de a deduce din prețul contractului, ca penalități, o sumă echivalentă cu 0,15% din valoarea serviciilor rămase de prestat, pentru fiecare zi de întârziere, până la îndeplinirea efectivă a obligațiilor.

15.2. În cazul în care achizitorul nu onorează facturile în termen de 30 de zile de la expirarea perioadei convenite pentru efectuarea plății, prestatorul are dreptul de a solicita, ca penalități, o sumă echivalentă cu 0,15% din suma neachitată, pentru fiecare zi de întârziere, până la îndeplinirea efectivă a obligației de plată.

15.3. Nerespectarea obligațiilor asumate prin prezentul contract de către una dintre părți, în mod culpabil și repetat, da dreptul părții lezate și de a pretinde plata de daune-interese, notificând în acest sens cealaltă parte.

15.4. Achizitorul își rezervă dreptul de a renunța oricând la contract, printr-o notificare scrisă adresată prestatorului, fără nicio compensație. În acest caz, prestatorul are dreptul de a pretinde numai plata corespunzătoare pentru partea din contract executată până la data denunțării unilaterale a contractului.

16. Încetarea contractului

16.1. Nerespectarea obligațiilor asumate prin prezentul contract de către una dintre părți dă dreptul părții lezate de a cere rezilierea contractului de servicii și de a pretinde plata de daune interese.

16.2. Achizitorul își rezervă dreptul de a denunța unilateral contractul de servicii de plin drept și fără intervenția instanțelor de judecată, în cel mult 10 de zile de la apariția unor circumstanțe care nu au putut fi prevăzute la data încheierii contractului. Notificarea privind încetarea contractului va fi comunicată prestatorului și va produce efecte în termen de 5 zile de la comunicare.

16.3. În cazul prevăzut la clauza 16.2 prestatorul are dreptul de a pretinde numai plata corespunzătoare pentru partea din contract îndeplinită până la data denunțării unilaterale a contractului.

17. Ajustarea prețului contractului

17.1. Prețul contractului se poate ajusta, prin act adițional, numai în baza Hotărârilor Consiliului Județean Constanța adoptate în acest sens.

18. Forța majoră

18.1. Forța majoră este constatată de o autoritate competentă.

18.2. Forța majoră exonerează părțile contractante de îndeplinirea obligațiilor asumate prin prezentul contract, pe toată perioada în care aceasta acționează.

18.3. Îndeplinirea contractului va fi suspendată în perioada de acțiune a forței majore, dar fără a prejudicia drepturile ce li se cuveneau părților până la apariția acesteia.

18.4. Partea contractantă care invocă forța majoră are obligația de a notifica celeilalte părți, imediat și în mod complet, producerea acesteia și de a lua orice măsuri care îi stau la dispoziție în vederea limitării consecințelor.

19. Soluționarea litigiilor

19.1. Achizitorul și prestatorul vor face toate eforturile pentru a rezolva pe cale amiabilă, prin tratative directe, orice neînțelegere sau dispută care se poate ivi între ei în cadrul sau în legătură cu îndeplinirea contractului.

19.2. Dacă după 15 zile de la începerea acestor tratative neoficiale achizitorul și prestatorul nu reușesc să rezolve în mod amiabil o divergență contractuală, fiecare poate solicita ca disputa să se soluționeze de către instanțele judecătorești de la sediul achizitorului.

20. Limba care guvernează contractul

20.1. Limba care guvernează contractul este limba română.

21. Comunicari

21.1. (1) Orice comunicare între părți, referitoare la îndeplinirea prezentului contract, trebuie să fie transmisă în scris.

(2) Orice document scris trebuie înregistrat atât în momentul transmiterii, cât și în momentul primirii.

21.2. Comunicările între părți se pot face și prin telefon, telegrama, telex, fax sau e-mail, cu condiția confirmării în scris a primirii comunicării.

22. Legea aplicabila contractului

22.1. Contractul va fi interpretat conform legilor din Romania.

ACHIZITOR,

PRESTATOR

JUDETUL CONSTANȚA
Consiliul Județean Constanța

REGIA AUTONOMA JUDEȚEANĂ DE
DRUMURI ȘI PODURI CONSTANȚA,
în reorganizare/in judicial reorganization/en
redressment,

PREȘEDINTE

ADMINISTRATOR SPECIAL

Operator economic
INOSTRIO ENTERPRISES SRL
Incinta Port Constanta Sud Agigea
Platforma 2, lot B1, Cladirea Administrativa C2, biroul 11
Constanta, jud. Constanta

PROPUNERE FINANCIARA

CĂTRE:

REGIA AUTONOMA JUDETEANA DE DRUMURI SI PODURI CONSTANTA
- „in reorganizare judiciara, in judicial reorganisation, en redressement”
Strada Celulozei, nr. 15 A, Constanta, jud. Constanta

LOT 1: Furnizare sare industriala pentru preparare material antiderapant necesar pentru combaterea lunecusului pe drumurile judetene si comunale aflate in administrarea R.A.J.D.P. Constanta

Domnilor,

1. Examinând documentația de atribuire, subsemnatul, reprezentant al ofertantului **INOSTRIO ENTERPRISES SRL**, ne oferim că, în conformitate cu prevederile și cerințele cuprinse în documentația mai sus menționată, să furnizăm **Sare industriala pentru preparare material antiderapant necesar pentru combaterea lunecusului pe drumurile judetene si comunale aflate in administrarea R.A.J.D.P. Constanta**, pentru suma de **1.140.000,00 lei (un milion sutapatruezeci mii lei)**, plătită după recepția produsului, în rate lunare, la care se adaugă taxa pe valoarea adăugată în valoare de **216.600,00 lei (douasutesaisprezecimii sasesute lei)**. Pretul include valoarea transportului la beneficiar.

Nr. crt.	Denumire produs	UM	Preț unitar lei fără TVA	Cantitate maxima	Valoare totală fără TVA -lei-	Valoare totală cu TVA -lei-
1	Sare industriala	tone	285,00	4000	1.140.000,00	1.356.600,00

2. Ne angajăm ca, în cazul în care oferta noastră este stabilită câștigătoare, sa prestăm serviciul în conformitate cu cerințele caietului de sarcini.

3. Ne angajăm sa menținem aceasta ofertă valabilă pentru o durata de **90 zile (nouazeci)**, respectiv până la data de **07.05.2020**, și ea va rămâne obligatorie pentru noi și poate fi acceptată oricând înainte de expirarea perioadei de valabilitate.

4. Până la încheierea și semnarea acordului cadru de achiziție publică, această ofertă împreună cu comunicarea transmisă de dumneavoastră, prin care oferta noastră este stabilită câștigătoare, vor constitui un contract angajant între noi.

5. Precizăm că:

depunem oferta alternativă, ale cărei detalii sunt prezentate într-un formular de oferta separat, marcat în mod clar "alternativă";

nu depunem ofertă alternativă.

6. Am înțeles și consimțim ca, în cazul în care oferta noastră este stabilită ca fiind câștigătoare, sa constituim garanția de buna execuție în conformitate cu prevederile din documentația de atribuire.

7. Intelegem ca nu sunteți obligați sa acceptați oferta cu cel mai scăzut preț sau orice alta oferta pe care o puteți primi

Data **07.02.2020**

ALEXANDRU BOLDEANU (semnătura), în calitate de reprezentant legal autorizat să semnez oferta pentru și în numele **INOSTRIO ENTERPRISES SRL**.

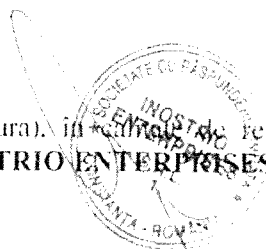

**YSE TRANS SRL**

Transporturi Rutiere de Marfuri

Adresa: Com. 23 August, str. Lucian Blaga nr. 4, jud. Constanta



tel. 0723599545 sau 0748881110 / fax. 0241827221

e-mail: ysetrans@yahoo.com.

RO 23841029, J13/1604/2008

RO02RNCB0117100693390001 - BCR MANGALIA

RO78TREZ23350699XX001234 - TREZ MANGALIA

Capital social 200,00 lei

FORMULAR**FORMULAR DE OFERTĂ FINANCIARA**

avand ca obiect: Furnizare nisip de rau 0-4 mm pentru preparare material antiderapant necesar pentru combaterea lunecusului pe drumurile judetene si comunale aflate in administrarea RAJDP Constanta- Acord-Cadru 12 luni

Către,

REGIA AUTONOMA JUDETEANA DE DRUMURI SI PODURI

Str. Celulozei nr.15A Constanta

Domnilor,

1. Examinând documentația de atribuire, subsemnații, reprezentanții ai **SC YSE TRANS SRL** cu sediul in **Comuna 23 August Localitatea Dulcesti Str. Cezar Baltag nr. 2 Judetul Constanta**, ne oferim că, în conformitate cu prevederile și cerințele cuprinse în documentația mai sus menționată, să furnizăm **nisip de rau 0-4 mm necesar pentru preparare material antiderapant necesar pentru combaterea lunecusului pe drumurile judetene si comunale aflate in administrarea R.A.J.D.P. Constanta**, pentru suma de **636.000,00 lei (sasesutetreizecisisasemiilei)**, plătitibilă după recepția produsului, în termen de 30 (treizeci) zile de la înregistrarea facturii la sediul R.A.J.D.P Constanta, la care se adaugă taxa pe valoarea adăugată în valoare de **120.840,00 lei (osutadouazecimiioptsutepatruzecilei)**.

Nr. crt.	Denumire produs	UM	Preț unitar lei fără TVA	Cantitate maxima	Valoare totală fără TVA -lei-	Valoare totală cu TVA -lei-
1	Nisip de rau 0-4 mm (inclusiv transport)	tone	53,00	12.000,00	636.000,00	756.840,00

2. Ne angajăm ca, în cazul în care oferta noastră este stabilită câștigătoare, sa prestam serviciul în conformitate cu cerințele caietului de sarcini.

3. Ne angajăm sa menținem aceasta oferta valabilă pentru o durata de **3 (trei) luni**, respectiv până la data de **19.01.2021**, și ea va rămâne obligatorie pentru noi și poate fi acceptată oricând înainte de expirarea perioadei de valabilitate.

4. Până la încheierea și semnarea acordului cadru de achiziție publică, această ofertă împreună cu comunicarea transmisă de dumneavoastră, prin care oferta noastră este stabilită câștigătoare, vor constitui un contract angajant între noi.

Situatia la zi - 01.11.2020

Filtrare Anulare Filtru Meniu Window Back Hcip

Raport: A01-Balanta MF pe grupe

Format: lista pdf xls Data Raport: 30.11.2020

Executa CSV

Nr.Inv.	Denumire	Codc	Data PIF	Sub.	Ges.	LocFol.	Valoare	Amortizare	Aml	Val. Reev.	DnsI	Dur	Ct_Ev.	Ev Rep	Ct_Am.	Ct_Ch.	Ch Rep	Tamo	M	Persoana	Valram	Prov
6574	AUTOTURISM DACIA LOGAN SL PLUS BLUE DCI 75	2.3.2.1.1	04.11.2020	ST	0ST	ST	45,225.24	0.000		0	60	60	2133	G.0ST	2813.03	6811.22	A:CT14FVXST	1		TANASE GEORGE STELIAN	45225.24	
6575	AUTOTURISM DACIA LOGAN SL PLUS BLUE DCI 75	2.3.2.1.1	04.11.2020	06	006	06	45,225.24	0.000		0	60	60	2133	G.006	2813.03	6811.22	A:CT14FVW06	1		DANCIULESCU. MANTEA IONUT	45225.24	
6577	AUTOTURISM DACIA LOGAN SL PLUS BLUE DCI 75	2.3.2.1.1	04.11.2020	02	002	02	45,225.24	0.000		0	60	60	2133	G.002	2813.03	6811.22	A:CT14FVV02	1		OSTACHE GABRIEL - COSMIN	45225.24	
6573	AUTOTURISM DACIA LOGAN SL PLUS BLUE DCI 75	2.3.2.1.1	04.11.2020	ST	0ST	ST	45,225.24	0.000		0	60	60	2133	G.0ST	2813.03	6811.22	A:CT14FVUST	1		DUMITRU COSTEL	45225.24	
6572	AUTOTURISM DACIA LOGAN SL PLUS BLUE DCI 75	2.3.2.1.1	04.11.2020	04	004	04	45,225.24	0.000		0	60	60	2133	G.004	2813.03	6811.22	A:CT14FVT04	1		ITU VASILICA	45225.24	
6576	AUTOTURISM DACIA LOGAN SL PLUS BLUE DCI 75	2.3.2.1.1	04.11.2020	03	003	03	45,225.24	0.000		0	60	60	2133	G.003	2813.03	6811.22	A:CT14FVR03	1		INISPEANU GHEORGHE	45225.24	

316 576,68



**REGIA AUTONOMĂ JUDEȚEANĂ
DE DRUMURI ȘI PODURI CONSTANȚA**

"în reorganizare judiciară, în judicial reorganisation, en redressement"

str. Celulozei nr. 15 A, cod poștal 900155

Tel: 0241-693.523, 0241-693.527, 0372-704.682, 0372-704.683; Fax: 0241-630.696; E-mail: office@rajdpct.ro, rajdp@cjcc.ro



CERTIFICAT NR. 1221-1
SR EN ISO 9001:2015

CERTIFICAT NR. 1221-2
SR EN ISO 14001:2015

Nr. ORC: J13/115/1991

CUI: RO 2749993

Cod IBAN: RO43BTRL01401202D00671XX
Banca Transilvania sucursala Constanța

Cod IBAN: RO38TREZ2315069XXX002563
Trezoreria Municipiului Constanța

PROGRAM DE MĂSURI

**privind acțiunile de combatere a poleiului și
înzăpezirii drumurilor în perioada:**

01.11.2020 – 31.03.2021

**I A R N A
2020 - 2021**

Aprobat,
Administrator Special

Dumitru Lucian LUNGOI

ADMINISTRAREA
DE STAT
CONSTANTA

**ORGANIGRAMA
COMANDAMENT DE IARNĂ**

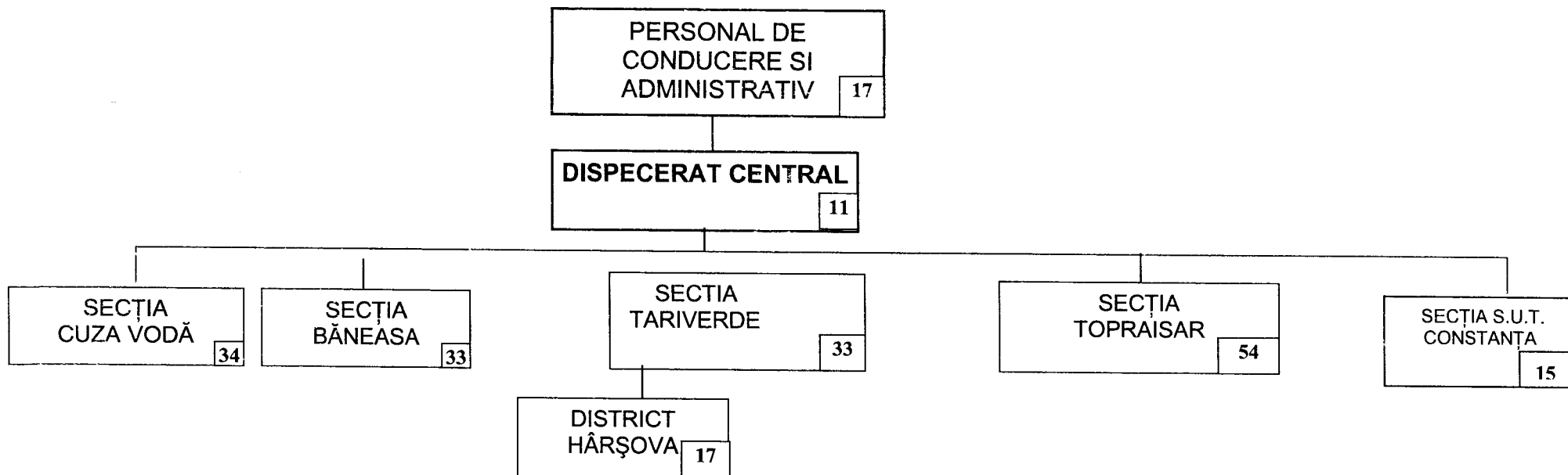

TOTAL PERSONAL - COMANDAMENT DE IARNA = 214

Director Executiv Tehnic

Ing. Lucian POȘERBA

Sef Birou AISC. Ing. G. M.Tacciu

Red/Dac: F. Diboi



LISTA PE SECȚII ȘI PUNCTE DE SPRIJIN
autovehicule și utilaje din dotarea proprie pentru iarna 2020 - 2021

Nr. crt.	Denumirea bazei, numele responsabilului bazei și numărul de telefon	Denumire utilaj	Nr. de înregistrare	Numele și prenumele (mecanic/conducător auto)	Localitatea de domiciliu
0	1	2	3	4	5
1	Cuza Voda Sandu Liviu Constanța Tel: 0733/180003 13	Autogreder Nobas Încărcător hidraulic Wolla Încărcător hidraulic Liebherr Încărcător hidraulic Fadroma Autoutilitara Mercedes Autobasculanta distribuitor 8,5 to Autobasculantă R 19215 cu lamă Autobasculantă Ford cu lamă și sararita Autobasculantă Ford cu lamă și sararita Autobasculantă R 26300 cu lamă Autobasculantă R 26300 cu lamă Autovehicul multifuncțional Unimog (Plug, Freza; Sararita) Autovehicul multifuncțional Unimog (Lama, Freza, Sararita)	4931 6409 6510 6357 CT-10-GOW CT-05-SAA CT-01-SNW CT-04-RDP CT-23-RDP CT-04-KCC CT-05-CWO CT-09-XSL CT-10-APD	Radu Doru Radu Gabriel Grecu Marian Dragnea Viorel Popa Dorin Ionescu Florin Florică Sabin Radu Petre Oborceanu Adrian Radu Ionut Radu Valentin Hainaua Gheorghe; Zaharia Adrian	Cuza Vodă Cuza Vodă Mihail Kog. Medgidia Satu Nou Satu Nou Constanța Cuza Vodă Poarta Alba Cuza Vodă Cuza Vodă Medgidia; Constanța
2	Baneasa Florescu Nicusor Băneasa Tel: 0241.850344 Tel: 0726/388832 12	Încărcător hidraulic Fadroma Încărcător hidraulic Fadroma Încărcător hidraulic Wolla Autoutilitara Mitsubishi Autoutilitara Mitsubishi Autobasculantă Renault cu lama Autobasculantă R 19215 cu lamă Autobasculantă R 19215 cu lamă Autobasculantă Ford cu lamă și sararita Autovehicul multifuncțional Unimog (Lama, Freza, Sararita) Autoutilitara Mercedes Autogreder Nobas	6167 6328 6415 CT-10-APN CT-09-FYD CT-11-BJA CT-02-PPZ CT-02-MAE CT-19-RDP CT-09-XSJ CT-10-GOJ 4930	Stoenciu George Stoian Florin Balan Adrian Pazmangiu Adrian Florescu Nicusor Buga Georgian Rizea Iulian Ghita Ionel Cucu Ion Radus Ghe Ilie Aurel Closca Dumitru Florescu Laurențiu	Negureni Baneasa Canlia Băneasa Negureni Băneasa Dunăreni Razoarele Razoarele Razoarele Negureni; Oltina Negureni
3	Cariera Șipote Paun Viorel - Zorile Tel: 0762/447918 1	Încărcător hidraulic Wolla	6407	Cojocaru Nicolae Geonea Victorași	Șipote Razoarele
4	Hârșova Nisipeanu Viorel Hârșova Tel: 0241.769003 Tel. 0731/505041 8	Autogreder Nobas Încărcător hidraulic Fadroma Încărcător hidraulic Wolla Autobasculantă Renault cu lamă Autoutilitara Mercedes Autovehicul multifuncțional Unimog (Lama, Freza, Sararita) Autobasc FORD cu lamă și sărăriță Autobasc FORD cu lamă și sărăriță	4929 6166 6413 CT-11-BJW CT-10-GOP CT-10-APF CT-24-RDP CT-26-RDP	Burlacu Vlad Copăcea Vintilă Mirita Aurelian Munteanu Mihai Nisipeanu Gheorghe Munteanu Gelu Radu Gigel Radu Ionică	Hârșova Harsova Hârșova Hârșova Hârșova Hârșova Hârșova Ciobanu Ciobanu

Nr. crt.	Denumirea bazei, numele responsabilului bazei și numărul de telefon	Denumire utilaj	Nr. de înregistrare	Numele și prenumele (mecanic/conducător auto)	Localitatea de domiciliu
0	1	2	3	4	5
5	Tariverde Ostache Gabriel Tariverde Tel: 0241.870207 Tel: 0731.505033 6	Încărcător hidraulic Liebherr Autobasc FORD cu lamă și sărăriță Autovehicul multifuncțional Unimog (lama, freza, sararita) Autoutilitara Mercedes Autogreder DZ 98 Autobasculantă R 19215 cu lamă	6509 CT-20-RDP CT-09-VBD CT-10-GOL 4585 CT-03-PEZ	Buțulescu Stefan; Diaconu Gheorghe; Ciuclea Dumitru Stefan Ionuț Ocheșel Ion Gheorghiu Marin Razvan	Istria Tariverde Istria Istria Grădina Tariverde
6	Cariera Cheia Dragan Sorin Mihail Kogalniceanu Tel. 0731-505023 8	Autoutilitara Mitsubishi Autobasculantă R 10215 cu lamă Încărcător hidraulic Wolla Încărcător hidraulic Wolla YTO Încărcător hidraulic Wolla Autobasc FORD cu lamă și sărăriță Autobasculantă Renault cu lama Autobasculantă R 19215 cu lamă	CT-10-APP CT-05-FBK 6346 6520 6405 CT-16-RDP CT-11-BJV CT-03-HHZ	Dragan Sorin Popescu Tudorel Hură Stelian; Burloi Ionel Jurubita Ilie Tudor Lilian Stoica Marian Purcarea Ionut	Mihail Kogal Ovidiu Grădina Grădina Grădina Cheia Târgușor Grădina
7	Topraisar Marin Dan -Iulian Constanta Tel. 0731-505036 14	Autogreder Nobas Încărcător hidraulic Wolla Încărcător hidraulic Wolla Autoutilitara LEA R 10215 Autoutilitara Mercedes Autobasculantă R 19256 cu lamă Autobasculantă R 26300 cu lamă Autobasc FORD cu lamă și sărăriță Autobasc FORD cu lamă și sărăriță Autobasc FORD cu lamă și sărăriță Autoutilitara Mitsubishi Autoutilitara Mitsubishi Autovehicul multifuncțional Unimog (lama, freza, sararita) Autoutilitara CATT 4X4	4932 6414 6408 CT-10-RDP CT-10-GOU CT-11-RDP CT-04-VUV CT-17-RDP CT-18-RDP CT-25-RDP CT-09-FXY CT-10-APO CT-09-XSK CT-62-TIR	Jugan Ghe-Vasile; Bicîin Valeriu Istrate Costel; Bengazi Ilnur; Cristea Mihai Traian Vararean Alex(Fiul) Mirea Constantin Bododel Vasile Ghiribeaja Victor Preda Adrian Minoiu Gabriel Borcan Viorel; Calu Mircea; Vână Leonard Ifrim Ion	Movilita; Biruința Topraisar; Topraisar; Topraisar Plopeni Topraisar Topraisar Biruinta Costinesti; Biruinta Constanța Costinesti; Costinesti Topraisar Constanța
8	Cariera Dumbrăveni Ilie Daniela Costinesti 1 Tel: 0728/281242	Încărcător hidraulic Wolla	6406	Mustăța Dragoș; Petcu Iulian	Dumbrăveni; Independenta
9	Negru Vodă Curtagi Ialcin 1	Autobasculantă Renault cu lamă	CT-11-BIY	Curtagi Ialcin Iova Augustin	Negru Vodă Dumbraveni

Director Executiv Tehnic,

Ing. Lucian ~~PO~~ SERBA

Sef Coloana Auto,
Ing. Aydin MUSTAFA

Sef Serviciu Mecanizare,
Ing. Florin BADEA

Șef Birou AISC Gabriel M. TACCIU

CENTRALIZATORUL UTILAJELOR DE INTERVENȚIE DIN DOTAREA PROPRIE

ce vor acționa pentru înlăturarea efectelor viscolului și poleiului
pe drumurile județene din județul Constanța în iarna 2020-2021

Nr. crt.	Denumirea utilajului	Baza de intervenție										
		Cariere			SUT	Secția		Secția NORD		Secția SUD		Total
		Șipote	Dumbrăveni	Cheia	Constanța	Cuza Vodă	Băneasa	Hârșova	Tariverde	Topraisar	Negru Vodă	
1	Autobasculantă Ford cu lamă și sărăriță			1		2	1	2	1	3		10
2	Autobasculantă cu lamă			3		3	3	1	1	2	1	14
3	Autoasculanta distribuitor 8,5 to					1						1
4	Autoutilitara LEA									1		1
5	Autofreză zăpadă											0
6	Autogreder (DZ 98)								1			1
7	Autogreder (Nobas)					1	1	1		1		4
8	Autoutilitară (6X6)											0
9	Autoutilitară (LEA 4X4)									1		1
10	Autoutilitară (Mitsubishi)			1			2			2		5
11	Autoutilitara (Mercedes)					1	1	1	1	1		5
12	Autoutilitara (Wolkswagen Caddy)											0
13	Autoutilitară (Opel)											0
14	Masina de înșotire Skoda											0
15	Masina de înșotire (Mitsubishi) Pajero											0
16	Autovehicul multifunctional Unimog					2	1	1	1	1		6
17	Încărcător hidraulic Fadroma					1	2	1				4
18	Încărcător hidraulic Wolla cu freză					1						1
19	Încărcător hidraulic Wolla	1	1	3		1	1	1	1	2		11
21	Buldozer											0
22	Automacara Hydrom											0
23	Trailer											0
24	Autospeciala Senilata											0
Total General		1	1	8	0	13	12	8	6	14	1	64

Director Executiv Tehnic,

Ing. Lucian MOȘERBA

Șef Coloana Auto,

Ing. Aydîn MUSTAFA

Șef Serviciu Mecanizare,

Ing. Florin BADEA

Șef Birou AISC, Ing. Gabriel M. TACCIU

Anexa nr. 2a

LISTA PE SECȚII ȘI PUNCTE DE SPRIJIN
autovehicule și utilaje din dotarea proprie pentru iarna 2020 - 2021 LA CERERE

Nr. crt.	Denumirea bazei, numele responsabilului bazei și numărul de telefon	Denumire utilaj	Nr. de înregistrare	Observatii
0	1	2	3	4
1	Cuza Voda Sandu Liviu Constanța Tel: 0733-180003 5	Autofreză zăpadă Autoutilitara Mitsubishi Masina de însoțire LOGAN Masina de însoțire SKODA Trailer	31-CT-279 CT-10-APJ CT-14-FVW CT-02-RDP CT-04-VFC	
2	Baneasa Florescu Nicusor Negureni Tel: 0241.850344 Tel: 0726-388832 Tel. 0760-804444 4	Masina de însoțire LOGAN Autofreză de zăpadă Autofreză de zăpadă Autospeciala Senilata	CT-14-FVS 31-CT-7340 RO-52 Nr. 2	
3	Cariera Șipote Paun Viorel Zorile Tel: 0762/447918 2	Masina de însoțire SKODA Autoutilitară Mitsubishi	CT-09-HPF CT-09-FXZ	
4	Hârșova Nisipeanu Viorel Hârșova Tel: 0241.769003 Tel. 0731-505041 5	Autofreză zăpadă Autogreder DZ 98 Masina de însoțire LOGAN Masina de însoțire Skoda Octavia(4x4) Autoutilitara Volkswagen Cady	CT-0150 4267 CT-14-FVR CT-09-FJC CT-09-FYK	
5	Tariverde Ostache Gabriel Sibioara Tel: 0241.870207 0731-505033 4	Autofreză zăpadă Masina de însoțire LOGAN Masina de însoțire Mitsubishi Pajero(4x4) Autoutilitara Mitsubishi	IL-00397 CT-14-FVV CT-07-YSU CT-09-FYE	
6	Cariera Cheia Rogojanu Florin Constanta Tel. 0731-505023 2	Masina de însoțire Skoda Buldozer	CT-14-RDP 4936	
7	Topraisar Marin Dan- Iulian Constanta Tel 0731-505036 6	Autoutilitara Mercedes Masina de însoțire LOGAN Autospeciala Senilata Autofreză zăpadă Buldoexcavator JCB Masina de însoțire Skoda	CT-10-GOK CT-14-FVT Nr. 1 31-CT-291 Nr. 3 CT-03-RDP	
8	Cariera Dumbrăveni 1	Autoutilitară Volkswagen Caddy	CT-09-FYM	

Nr. crt.	Denumirea bazei, numele responsabilului bazei și numărul de telefon	Denumire utilaj	Nr. de înregistrare	Observatii
0	1	2	3	4
9	SUT Constanța Str. Celulozei Nr.15A Sef Serviciu Mecanizare Badea Florin Tel: 0731-505013	Masina de însoțire Skoda Superb Masina de însoțire Skoda Superb Masina de însoțire Skoda Octavia Masina de însoțire Skoda Superb(4x4) Masina de însoțire Mitsubishi Pajero(4x4) Masina de însoțire LOGAN Masina de însoțire LOGAN Autoutilitara Opel Combo Autoutilitară Volkswagen Caddy Autoutilitară Volkswagen Caddy Autoutilitară Volkswagen Caddy Autoutilitară DAC15230 6X6 Automacara Hydrom Trailer	CT-09-BNS CT-79-RDP CT-09-FJD CT-11-BLH CT-11-BJX CT-14-FVX CT-14-FVU CT-20-CJC CT-09-FYJ CT-09-FYH CT-09-FYG CT-04-KAX CT-06-ERR CT-10-GOT	
	14			

Director Executiv Tehnic,

Ing. Lucian POȘERBA

Sef Coloana Auto,

Ing. Aydın MUSTAFA

Șef Serviciu Mecanizare,

Ing. Florin BADEA

Șef Birou AISC, Ing. Gabriel M. TACCIU

Red/Dac: F.Diboi

CENTRALIZATORUL UTILAJELOR DE INTERVENȚIE DIN DOTAREA PROPRIE

ce vor acționa pentru înlăturarea efectelor viscolului și poleiului
pe drumurile județene din județul Constanța în iarna 2020-2021 - La CERERE

Nr. crt.	Denumirea utilajului	Baza de intervenție										
		Cariere			SUT	Secția		Secția NORD		Secția SUD		Total
		Șipote	Dumbrăveni	Cheia	Constanta	Cuza Vodă	Băneasa	Hârșova	Tariverde	Topraisar	Negru Vodă	
1	Autobasculantă cu lamă											0
2	Autoasculanta distribuitor 8,5 to											0
3	Autoutilitara LEA											0
4	Autofreză zăpadă					1	2	1	1	1		6
5	Autogreder (DZ 98)							1				1
6	Autogreder (Nobas)											0
7	Autoutilitară DAC (6X6)				1							1
8	Autoutilitară (LEA 4X4)											0
9	Autoutilitară (Mitsubishi)	1				1			1			3
10	Autoutilitara (Mercedes)									1		1
11	Autoutilitara (Wolkswagen Caddy)		1		3			1				5
12	Autoutilitară (Opel)				1							1
13	Masina de însoțire Skoda	1		1	4	1		1		1		9
14	Masina de însoțire (Mitsubishi) Pajero				1				1			2
	Masina de însoțire LOGAN				2	1	1	1	1	1		7
15	Autovehicul multifunctional Unimog											0
16	Încărcător hidraulic Fadroma											0
17	Încărcător hidraulic Wolla cu freză											0
18	Încărcător hidraulic Wolla											0
19	Buldoexcavator									1		1
20	Buldozer			1								1
21	Automacara Hydrom				1							1
22	Trailer				1	1						2
23	Autospeciala Senilata						1			1		2
Total General		2	1	2	14	5	4	5	4	6	0	43

Director Executiv Tehnic,

~~Ing. Lucian ȘOȘERBA~~

Sef Coloana Auto,

Ing. Aydın MUSTATA

Șef Serviciu Mecanizare,

Ing. Flōrin BADEA

**MATERIAL ANTIDERAPANT pentru iarna
2020-2021**

Nr. crt.	UNITATEA	BAZE INTERVENTIE	SARE tone		NISIP tone		ANTIDERAPANT EXISTENT tone
			Existent	Necesar	Existent	Necesar	Total
1	Sectia Baneasa	Baneasa	900	0	1520	0	0
2	Sectia Topraisar	Topraisar	1559	0	2551	0	20
3	Sectia Cuza Vodă	Cuza Voda	970	0	1656	0	207
4	Sectia	Tariverde	834	0	1434	0	42
5	District	Harsova	957	0	1509	0	102
6	Puncte de SPRIJIN	Sipote	0	0	0	0	0
		Cheia	96	0	400	0	54
		Dumbraveni	0	0	400	0	0
TOTAL			5316	0	9470	0	425

Sef Birou A.I.S.C.
ing. Gabriel Mircea TACCIU

Intocmit,
ing. Elena Ciocan

PLANUL OPERATIV

2020-2021

De dezăpezire și combatere a poleiului și înzapezirii drumurilor

Cuprinde:

4. Componenta Dispeceratului Central;
5. Plan Operativ pentru Secția Cuza-Vodă;
6. Plan Operativ pentru Secția Băneasa;
7. Plan Operativ pentru Secția – Tariverde;
8. Plan Operativ pentru District – Hârșova;
9. Plan Operativ pentru Secția – Topraisar;

Director Executiv Tehnic,

Ing. Lucian POSERBA

Dumitru Lucian LUNGOI

PLAN OPERATIV 2020-2021
de acțiune pentru combaterea poleiului și înzăpezirii drumurilor

DISPECERAT CENTRAL

Tel./fax 0241/693.523; 0241/693.527; 0735-008802

Nr. crt.	Numele și prenumele	Mijloc de contactare	Obs
1.	Hodorca Doina	Tel. domiciliu: 0241/618.540; 0730-666795 Constanta, str. Eliberării 15 Bloc IV35, Scara A, ap.3;	
2.	Tanase Sorin	Tel: 0726/154046 – Constanța;	
3.	Topolov George	Tel: 0721/102660 – Constanța;	
4.	Șerban Ion	Tel: 0773/768023 – Ovidiu;	
5.	Doncescu Mircea	Tel: 0731/505029 – Constanța;	
6.	Ghenea Mihai	Tel: 0723/620528 – Constanța;	
7.	Pavel Valeriu-Gabriel	Tel: 0730/065306 – Constanța;	
8.	Gafiță Cătălin	Tel: 0731/505044 – Constanța;	
9.	Buzea Viorel	Tel: 0722/604509 – Constanța;	
10.	Mustafa Aydın	Tel: 0733/376764 – Constanța;	
11.	Gafar Erol	Tel: 0723/467698 – Constanța;	

Notă:

Mustafa Aydın și Gafar Erol vor face de serviciu în Dispeceratul Central numai în perioada Sărbătorilor de Crăciun (25-26 Dec. 2020)

3(trei) persoane vor asigura permanența la I.S.U. Dobrogea când este instituit Comandamentul Județean pentru Situații de Urgență;

Director Executiv Tehnic,

Ing. Lucian POȘERBA

Șef. Birou A.I.S.C. Ing. Gabriel TACCIU _____

Red/Dac.F.Diboi _____

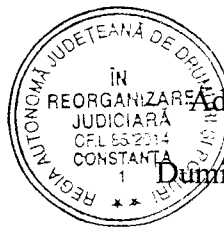

~~Arobat;~~

Administrator Special,

~~Dumitru Ludin~~ LUNGOCI

PLAN OPERATIV 2020-2021
de acțiune pentru combaterea poleiului și înzăpezirii drumurilor

Sectia CUZA VODĂ

Tel: 0735-008801;

Șef secție – Sing. Sandu Liviu

Adresa: Constanta;

Tel: 0733-180003;

DISPECERAT

Nr. crt.	Numele și prenumele	Mijloc de contactare	Obs
1.	Adamita Marian Catalin	TeL: 0726/466168; Cuza Vodă	
2.	Alexe Adrian	Tel: 0766/401218; Cuza Vodă;	
3.	Bradu Adriana	Tel: 0733/262577; Cuza Voda;	

Sef Secție,

Sing. ~~Liviu~~ SANDU

Sef Birou A.I.S.C. ing. G.M.Tacciu _____

Red/Dac: F. Diboi

TRASEE DE DRUM JUDEȚEAN

DJ 222 : Medgidia - Pestera - Pietreni

DJ 223B : Peștera - Irvinezu Mic

Responsabil: Radu Petre

Adresa: Cuza Vodă

Tel: 0736-505929

DJ 224 : Medgidia-Silistea-IntersectieDJ224 (Baltagesti)

Responsabil: Responsabil: Ruse Ion

Adresa: Cuza Vodă

Tel: 0720/343791

DJ 223 : Cernavodă - Seimeni - Dunarea

Responsabil: Hainaua Gheorghe

Adresa: Medgidia

Tel: 0724-552662

DJ 308 : Ciocarlia de sus – Lanurile

DJ 381 : Medgidia – Ciocarlia de sus

Responsabil: Radu Valentin

Adresa: Cuza Vodă

Tel: 0764-741845

DJ 225 : DN 22C-Mircea Voda – Gherghina

Responsabil: Florică Sabin

Adresa: Constanța

Tel: 0758-421445

DJ 228 : DN 22C-Nazarcea-DN2A

DJ 228A: DN22C – Ovidiu

DJ 226: DN22-Lumina

Responsabil: Danciulescu Mantea Ionuț

Adresa: Lumina

Tel: 0728-972710

DJ 222 : Medgidia-Cuza Voda -Mihail Kogalniceanu

Responsabil: Ionescu Florin

Adresa: Satu Nou

Tel: 0766-644061

~~Sec Sec~~

Sing. Liviu SANDU

Masini si utilaje de interventie pentru iarna 2020-2021

Nr. Crt	Utilaj / Auto	Nr. înmatric.	Personal	Mijloc de contact. tel / adresă	Obs
1	Wolla LIEBHERR	6510	Greco Marian	Tel: 0722/860206; Mih. Kogal	
2	Fadroma	6357	Dragnea Viorel	Tel:0721/807354; Medgidia	
3	AGR Nobas	4931	Radu Doru	Tel: 0765/190079; Cuza Vodă	
4	Autoutilitara Mercedes	CT-10-GOW	Popa Dorin	Tel: 0720/572716; Satu Nou	
	Muncitori		Negut Ghenuta	Tel: 0725/193389; Cuza Vodă	
5	Autovehicul Multifunctional Unimog(Lama; Freza; Sararita)	CT-10-APD	Zaharia Adrian Stratila Iulian	Tel: 0766/420424; Tel:0736505931; Constanta Tel: 0768/594060; Cuza Vodă	
	Muncitori		Cernică Romel	Tel:0768/220574;Cuza Vodă	
6	Autobasculanta Ford cu lama si sararita	CT-04-RDP	Radu Petre	Tel: 0766/ 822649; Tel: 0736/505929; Cuza Vodă	
	Muncitori		Roman Stefan Constantin	Tel: 0766/721845;Cuza Vodă	
7	Autobasculanta Ford cu lama si sararita	CT-23-RDP	Oborceanu Adrian	Tel:0761/541276; Poarta Alba	
	Muncitori		Dragomir Petrica Stoienica Florin	Tel: 0769/380254; Medgidia; Tel: 0765/012103; Cuza Vodă	
8	Autobasculanta cu lama	CT-05-CWO	Radu Valentin	Tel: 0764/741845; Cuza Vodă	
	Muncitori		Ruse Ion Percu Dorin	Tel: 0720/343791; Cuza Vodă Tel: 0787/664197; Cuza Vodă	
9	Autobasc cu lama cu lamă	CT-04-KCC	Radu Ionut	Tel: 0761/543160;Cuza Vodă	
			Gajoara Radu. Chelcea Mihai	Tel: 0760/114889; Medgidia; Tel: 0762/381238; Cuza Vodă	

10	Autobasculanta cu lama	CT-01-SNW	Florica Sabin	Tel: 0758/421445; Constanta
	Muncitori		Lupu Pavăl Stratilă Daniel	Tel: 0769/820873; Medgidia Tel: 0751/683383;Cuza Voda
11	Autovehicul Multifunctional Unimog(plug; Freza; Sararita)	CT-09-XSL	Hainaua Gheorghe Dorin Gheorghe	Tel:0724/552662; Medgidia
	Muncitori		Darabana Nicolae	Tel: 0728/66591; Medgidia
12	Wolla	6409	Radu Gabriel	Tel: 0768/992212; Cuza Vodă
13	Autobasculanta Distribuitor	CT-05-SAA	Ionescu Florin	Tel:0766/644061; Satu Nou
	Muncitori		Constantin Iulian	Tel: 0761/630777; Cuza Vodă

Primitor Distribuitor = 1

Soare Marioara Tel: 0722/766925; Medgidia

TOTAL PERSONAL = 34

Sef Sectie,

Sing. ~~Liviu~~ SANDU

Sef Birou A.I.S.C., Ing.G.M.TACCIU(

Red/Dac: F. Diboi



PLAN OPERATIV 2020-2021
de acțiune pentru combaterea poleiului și înzăpezirii drumurilor

Secția BĂNEASA

Tel: 0241-850344

Șef secție – Ing. Florescu Nicușor

Adresa: Negureni

Tel: domiciliu: 0241- 850004

Mobil:0726-388832; 0760-804444

DISP E C E R A T

Nr. crt.	Numele și prenumele	Mijloc de contactare	Obs
1.	Veliu Roxana	Tel: 0724-095845; Baneasa	
2.	Geapana Rodica	Tel: 0752-146105; Canlia	
3.	Balan Angelica	Tel: 0736-233487; Canlia	

Sef Sectie,

Ing. Nicușor FLORESCU

Sef Birou A.I.S.C. Ing.G.M.Tacciu _____

Red/Dac: F.Diboi ✓

TRASEE DE DRUM JUDETEAN

DJ 391A: Valeni – Tufani – Furnica – Bif. DJ392

DJ 307: Sipote – Deleni

Responsabil: Florescu Nicușor

Adresa: Zorile

Tel: 0762-447918;

DJ 223: Ion Corvin – Aliman – Cernavoda

Responsabil: Buga Giorgian

Adresa: Baneasa

Tel: 0768-457404;

DJ391A: Oltina – Băneasa – Dobromir – Văleni

DJ 396: DN 3 – Manastirea Sf.Andrei

DJ 397: Adamclisi – Cetate Adamclisi – DN 3

Responsabil: Florescu Nicușor

Adresa: Negureni

Tel: 0726-388.832; 0760-804.444;

Sef Sectie,

Ing. Nicușor FLORESCU

Sef Birou A.I.S.C, Ing.G.M.Tacciu

Red/Dac:F.Diboi

Mașini si utilaje de intrventie pentru iarna 2020-2021

Cod echipaj	Utilaj / Auto	Nr. înmatric.	Personal	Mijloc de contact. tel / adresă	Obs.
1	Wolla	6407	Cojocaru Nicolae Geonea Victorasi	Tel: 0762/014795; Sipote Tel:0743/350888; Razoarele	
2	Unimog	CT-09-XSJ	Ilie Aurel	Tel: 0760/152800; Negureni	
	Muncitori		Radu Ionel Trandafir Costel	Tel: 0746/686373; Negureni Tel: 0763/765806; Băneasa	
3	Autogreder Nobas	4930	Florescu Laurentiu	Tel: 0768/722215; Negureni	
4	Autobasculanta Renault cu lama	CT-11-BJA	Rizea Iulian	Tel: 0769/793114; Dunareni	
	Muncitori		Rotaru Alexandru Ilie Costin	Tel: 0758/611464; Negureni Tel: 0787/551740; Negureni	
5	Autoutilitara Mitsubishi	CT-09-FYD	Buga Georgian Paun Viorel	Tel: 0768/457404; Baneasa Tel: 0762/447918; Zorile	
6	Autobasculanta R16 cu lamă	CT-02-PPZ	Ghita Ionel	Tel: 0768/976322; Răzoarele	
	Muncitori		Manea Nicusor Filip Alexandru	Tel: 0745/843529; Razoarele Tel: 0768413003; Baneasa	
7	Wolla	6415	Bălan Adrian Pasmangiu Adrian-C-tin	Tel: 0765/243877; Canlia Tel: 0746/577617; Baneasa	
8	Fadroma	6328	Stoian Florin	Tel: 0726/811162; Băneasa	
9	Autobasculanta R22 cu lamă	CT 02 MAE	Cucu Ion	Tel: 0757/849633; Răzoarele;	
	Muncitori		Pricop Stanel Buga Voicu	Tel: 0764/284367; Razoarele Tel: 0766/524299; Băneasa	
10	Fadroma	6167	Stoenciu George	Tel: 0743/425589; Negureni	

11	Autoutilitara Mitsubishi	CT-10-APN	Florescu Nicusor	Tel: 0726/388832; Tel: 0760/804444; Negureni	
	Muncitori		Stoenciu Gigi	Tel: 0764/487501;Negureni	
12	Autoutilitara Mercedes	CT-10-GOJ	Closcă Dumitru	Tel: 0769/206664; Oltina	
	Muncitori		Closca Marian Burca Costel	Tel: 0765/442854; Oltina Tel: 0766/902434; Băneasa	
13	Autobasculanta FORD cu lama/sararita	CT-19-RDP	Radus Ghe Eugen	Tel: 0766/654300; Razoarele	
	Muncitori		Radu Bogdănel Tudor Iordan	Tel: 0752/210807; Negureni Tel: 0760/010134; Negureni	

Primitor Distribuitor = 1

Stan Paula Giorgiana; Tel: 0786-488720; Sipote

TOTAL PERSONAL = 33

Sef Sectie,

Ing. Nicusor FLOREȘCU

Șef Birou AISC, Ing.G.M.Tacciu _____
Red/Dac:F.Diboi

PLAN OPERATIV 2020-2021
de acțiune pentru combaterea poleiului și înzăpezirii drumurilor

Secția TARIVERDE

Tel: 0241/769003; Tel: 0728/280840

Șef Secție – Ing. Ostache Gabriel

Adresa: Sibioara

Tel.0731-505033

DISPECERAT

Nr. crt.	Numele și prenumele	Mijloc de contactare	Obs
1.	Ștefan Carmen	Tel: 0762/265.652; Sacele	
2.	Fântână Constantin	Tel: 0766/515.164; Cogealac	
3.	Radu Nina	Tel: 0723/681068; Mihail kog	

Șef Secție,

Ing. Gabriel OSTACHE

Șef Birou AISC Ing. G.M. Tacciu _____

Red/Dac:F.Diboi,

Dumitru Lucia **LUNGOC**

Masini si utilaje de interventie pentru iarna 2020 – 2021

Nr. Crt.	Utilaj / Auto	Nr. înmatric.	Personal	Mijloc de contact. tel / adresă	Obs.
1	Wolla Liebher	6509	Buțulescu Ștefan	Tel: 0726/251343; Istria	
2	Autobasculanta Ford cu lama/sararita	CT-20-RDP	Diaconu Gheorghe	Tel: 0768/518755; Tariverde Tel: 0724355498; Sacele	
	Muncitori		Popescu Dumitru Iliescu Cristian Ionuț	Tel: 0769/168920; Nuntasi Tel: 0726/893153; Istria	
3	Autobasculanta R16 cu lamă	CT-05-FBK	Popescu Tudorel	Tel: 0760/963095; Ovidiu	
	Muncitori		Negrea Daniel Zavate Octavian	Tel: 0721/513889; Gradina Tel: 0763/443162; Târgușor	
4	Autogreder DZ98	4585	Ochesel Ion	Tel: 0731/759355; Gradina	
5	Autoutilitara Mercedes	CT-10-GOL	Stefan Ionuț Stefan Mihai	Tel: 0732/919579; Istria Tel: 0737/531020; Lumina	
6	Unimog	CT-09-VBD	Ciuclea D-tru.	Tel:0724/987630; Istria	
	Muncitori		Buse Nicolae Naum Dumitru	Tel: 0766/478.032;Tariverde Tel: 0787/671736; Tariverde	
7	Wolla	6346	Hură Stelian	Tel: 0727/241894; Grădina	
8	Autobasculanta Renault	CT-11-BJV	Stoica Marian	Tel: 0787/580985;Targusor	
	Muncitori		Ciocan Ghe -Niculae Andrei Aurențiu	Tel: 0732/721805; Cheia Tel: 0762/316.226; Cheia	
9	Autoutilitara Mitsubishi	CT-10-APP	Drăgan Sorin Rogojanu Florin	Tel:0722/672.907; Mihail Kogălnic Tel: 0731/505020; Constanta	
	Muncitori		Ene Dinu	Tel:0733/535421; Istria	
10	Wolla	6405	Jurubita Ilie	Tel: 0729/437613; Gradina	
11	Autobasculanta R16 cu lama	CT-03-HHZ	Purcarea Ionut	Tel: 0720/211100; Gradina;	
	Muncitori		Savin Mitică	Tel: 0733/149538; Gradina	

12	Wolla YTO	6520	Burloi Ionel	Tel: 0720/933603; Gradina;	
13	Autobasculanta R16 cu lama	CT-05-PEZ	Gheorghe Marian-Răzvan	Tel: 0724/826636; Tariverde;	
	Muncitori		Sapte Atanase Benga Marian	Tel: 0763/067095; Cogealac; Tel: 0787/720466; Nuntasi;	
14	Autobasculanta Ford cu lama/sararita	CT-16-RDP	Tudor Lilian	Tel: 0724/723232; Cheia	
	Muncitori		Stefan Titu Iulian	Tel: 0724355498; Sacele	

Primitor distribuitor =

Lucaci Valentina; Tel: 0762/ 766.412; Cheia

TOTAL PERSONAL = 33

Sef Sectie,

Ing. Gabriel OSTACHE

Sef Birou AISC Ing. G.M. Tacciu _____

Red/Dac: F.Diboi

PLAN OPERATIV 2020-2021
de acțiune pentru combaterea poleiului și înzăpezirii drumurilor

District HÂRȘOVA
Tel: 0241/870207; 0731/505032

Șef District – Nisipeanu Gheorghe
Adresa: Hârșova
Tel. 0731/505041

DISP E C E R A T

Nr. crt.	Numele și prenumele	Mijloc de contactare	Obs
1.	Ostache Gabriel	Tel: 0731/505033; Sibioara	
2.	Memet Nermin	Tel: 0731/505032; Hârșova	
3.	Nisipeanu Gheorghe	Tel: 0731/505041; Hârșova	

Sef/Sectie,

Ing. Gabriel OSTACHE

Sef Birou AISC Ing. G.M. Tacciu _____

Red/Dac: F.Diboi ✓

TRASEE DE DRUM JUDETEAN

DJ 223: Saraiu-Cloşca-Horia-Tichileşti-Topalu-Dunarea

Responsabil: Munteanu Mihai
Adresa: Hârşova
Tel: 0723-279465

DJ 225: Saraiu – Runcu- Pantelimon

Responsabil: Radu Gigel
Adresa: Hârşova
Tel: 0736-505936

DJ 224 : Crucea – Băltăgeşti

DJ 226B: Pantelimon-DN 2A

Responsabil: Munteanu Gelu
Adresa: Hârşova
Tel: 0720-776249

DJ 222F: DN22A – Gîrliciu – Lim jud. Tulcea

Responsabil: Radu Ionica
Adresa: Ciobanu
Tel: 0765-550355

Sef Secție,

Ing. Gabriel/OSTACHE

Sef Birou AISC Ing. G.M. Tacciu _____

Red/Dac: F.Diboi ✓

Masini si utilaje de interventie pentru iarna 2020-2021

Nr.Crt	Utilaj / Auto	Nr. înmatric.	Personal	Mijloc de contact. tel / adresă	Obs.
1	Autobasculanta Renault 22 cu lama	CT-11-BJW	Munteanu Mihai	Tel: 0723/279465; Hârșova	
	Muncitori		Strungaru Ion Mandru Ionut	Tel: 0787/556338; Hârsova Tel: 0763/145965; Harsova,	
2	Autobasculanta Ford cu lama/sararită	CT-24-RDP	Radu Gigel	Tel: 0736/505936 ; Ciobanu	
	Muncitori		Coman Vasile Marin Victor	Tel: 0732/882539; Harsova Tel: 0728/ 576795; Hârșova	
3	Wolla	6413	Mirita Aurelian	Tel: 0720/261558; Harsova,	
4	Autoutilitara Mercedes	CT-10-GOP	Nisipeanu Ghe	Tel: 0731/505041; Hârșova	
5	Unimog	CT-10-APF	Munteanu Gelu	Tel: 0720/776249; Harsova	
	Muncitori		Seban Nicu	Tel:0737082410; Harsova	
6	Fadroma	6166	Copăcea Vintila	Tel: 0761/208507; Hârșova	
7	Autobasculanta Ford cu lama/sararită	CT-26-RDP	Radu Ionica	Tel: 0765/550355; Ciobanu	
	Muncitori		Mandru Fani Grosu Gheorghe	Tel: 0761/016337; Harsova	
8	AGR Nobas	4929	Burlacu Vlad	Tel: 0769/575125; Hârșova	

TOTAL PERSONAL = 17

Sef Secție,

Ing. Gabriel OSTACHE

Sef Birou AISC, Ing. G.M. Tacciu

Red/Dac: F. Diboi

PLAN OPERATIV 2020-2021
de acțiune pentru combaterea poleiului și înzăpezirii drumurilor

Secția TOPRAISAR

Tel: 0241-785060; 0732-510350

Șef Secție – Ing. Marin Dan-Iulian

Adresa: Constanta;

Tel: 0731-505036;

DISP E C E R A T

Nr.c rt.	Numele și prenumele	Mijloc de contactare	Obs
1.	Ciocan George	Tel: 0736/505898; Topraisar	
2.	Bengazi Lacramioara	Tel: 0761/336327; Topraisar	
3.	Itu Vasilică	Tel: 0732/697424; Poarta Albă	

Sef Secție,

Ing. MARIN Dan-Iulian



TRASEE DE DRUM JUDEȚEAN

DJ 392: Dumbrăveni-Independența

DJ 391A: Bif.DJ392-Olteni

Responsabil: Ilie Daniela

Adresa: Costinesti

Tel: 0765-432443; Tel: 0728-281242

DJ 392: DN38(Amzacea)-Plopeni – Independența;

DJ 391: Olteni-Viroaga-Cerchezu – Negru Vodă;

DJ 395: Plopeni- Chirnogeni-DN38;

Responsabil: Borcan Dumitru Viorel

Adresa: Constanta,

Tel: 0731-505044; Tel: 0766-265899

DJ 391: Topraisar - Mereni - Cobadin- Bif. DJ392;

DJ 308: Mereni-Lanurile;

DJ 392: Amzacea-Pecineaga;

Responsabil: Marin Dan-Iulian

Adresa: Constanta;

Tel: 0731-505036;

DJ 391: Mangalia-Albesti-Cotu Vaii – Negru Vodă;

DJ 393: Bif.DJ 391 – Arsa;

DJ 393: Albesti – Coroana;

DJ 394: 23 August – Pecineaga;

Responsabil: Calu Mircea

Adresa: Costinesti;

Tel: 0726-227074; Tel: 0731-505022

DJ 391: Topraisar-Biruința

DJ 381: Movilița-Potârnichea-Bărăganu

Responsabil: Mandescu Daniel

Adresa: Constanța

Tel: 0731-505011; Tel: 0724-251335

Sef Sectie,

Ing. MARIN Dan-Iulian

Mașini si utilaje de intervenție pentru iarna 2020-2021

Nr. Crt.	Utilaj / Auto	Nr. înmatric.	Personal	Mijloc de contact. tel / adresă	Obs.
1	Wolla	6406	Mustatea Dragos Petcu Iulian	Tel: 0736/505973; Dumbraveni Tel: 0743/514241; Independenta	
	Muncitori		Nicolae Nicușor Utupanu Stelian Gherghina Stelian Utupanu Ionel	Tel: 0787/868852; Olteni Tel: 0787/700624; Dumbraveni Tel: 0741/252807; Olteni Tel: 0763/569765; Dumbrăveni	
2	Autobasculanta R25 cu lamă	CT-04-VUV	Bododel Vasile	Tel: 0736/505941; Tel: 0763/717590; Topraisar	
	Muncitori		Iordachi Leonard Anefi Turan Elias Iasar	Tel: 0767/939934; Topraisar Tel: 0730/754357; Constanța Tel: 0736/505899; Topraisar	
3	Autobasculanta Renault cu lama	CT-11-BIY	Curtagi Ialcin Iova Augustin	Tel: 0736/505942; Tel: 0767/596071; Negru Voda Tel: 0733/352711; Dumbrăveni	
	Muncitori		Gearap Ionel Costan Vasile Gafencu Vasile	Tel: 0799/273442 ; Plopeni Tel: 0765/552811; Plopeni Tel: 0767/026750; Plopeni	
4	Autoutilitara LEA	CT-10-RDP	Cristea Mihai Traian	Tel: 0722/364980; Topraisar	
	Muncitori		Elias Erdin Cupes Gheorghe	Tel: 0784/464407; Topraisar Tel: 0766/634754; Plopeni	
5	Autobasculantă R25 cu lama	CT-11-RDP	Mirea Constantin	Tel: 0722/364980; Topraisar	
	Muncitori		Cozma Neculai Bobocel Dumitru	Tel: 0743/095631; Topraisar Tel: 0763/717590; Biruința	
6	Aututilitara LEA CATT 4 X 4	CT-62-TIR	Ifrim Ion	Tel: 0736/505917; Tel: 0729/322848; Constanta	
	Muncitori		Vaduva Alexandru Petre Marian Stoica Nicolae	Tel: 0767/119606; Negureni; Tel: 0785/486717; Târgușor Tel: 0736/505958; Tel: 0736/505991; Târgușor Tel: 0761/320773;	

7	AGR Nobas	4932	Bîciin Valeriu Jugan Ghe.-Vasile	Tel: 0722/281456 ; Biruinta Tel: 0747/658409; Movilita
8	Wolla	6414	Istrate Costel Beldiman Nicolae	Tel:0721/145901; Topraisar; pct. de Sprijin COSTINEȘTI Tel: 0736/505962; Tel: 0768/277570; Constanta
9	Wolla	6408	Bengazi Ihnur Vararean Alexandru (Tatal)	Tel: 0769/280123; Topraisar Tel: 0787/824699; Plopeni
10	Unimog	CT-09-XSK	Vână Leonard	Tel: 0761/709218; Topraisar
	Muncitori		Onea Relu	Tel: 0787/529727; Topraisar
11	Autoutilitara Mitsubishi	CT-09- FXY	Borcan D-tru Viorel Marin Dan -Iulian	Tel: 0731505044; Constanta Tel: 0731/505036; Constanta
12	Autoutilitara Mitsubishi	CT-10-APO	Calu Mircea Ilie Daniela	Tel: 0731/505022 ; Costinesti; Tel: 0728/281242; Tel:0765/432443; Costinesti
13	Autoutilitara Mercedes	CT-10-GOU	Vararean Alexandru (Fiul) Mandescu Daniel	Tel: 0736/505894; Plopeni Tel: 0731/ 505011; Tel: 0724/251335; Constanta
14	Autobasculanta Ford cu lama/sărăriță	CT-17-RDP	Ghiribeaja Victor	Tel: 0736/505940; Biruinta
	Muncitori		Rusu Apostica Lomnaru Daniel	Tel: 0761/944064; Topraisar Tel: 0763/378303; Biruinta
15	Autobasculanta Ford cu lama/sărăriță	CT-18-RDP	Preda Adrian	Tel: 0747/658409; Costinesti
	Muncitori		Vararean Marian Mihai Burgui Marian	Tel: 0763/083515; Plopeni Tel: 0748/167935; Plopeni
16	Autobasculanta Ford cu lama/sărăriță	CT-25-RDP	Minoiu Gabriel	Tel: 0723/045474; Biruinta
	Muncitori		Blanaru Paul Gheorghe Alin	Tel: 0728/832404; Topraisar Tel: 0730/621673; Topraisar

Primitor Distribuitor = 3

Mustăța Fănica; Tel: 0241-837.623; Olteni
Nicola Simona Daniela; Tel: 0720/183.798; Constanta
Cristea Mariana; Tel: 0787/607953; Topraisar

TOTAL PERSONAL = 54

Sef Sectie,

Ing. Dan MARIN

Sef Birou A.I.S.C. ing. G.M. Tacciu <
Red/Dac: F. Diboi

ATRIBUȚIILE SI RESPONSABILITĂȚILE DISPECERULUI CENTRAL DE SERVICIU

Privind activitatea desfășurată în “COMANDAMENTUL DE IARNĂ”

Dispecerii “COMANDAMENTULUI CENTRAL” sunt subordonați direct Conducerii unității.

Atribuțiile și responsabilitățile Dispecerului central de serviciu sunt următoarele:

1. Să cunoască și să-și însușească prevederile contractelor de dezăpezire încheiate cu beneficiarii precum și instrucțiunile din „**Normativul privind prevenirea și combaterea înzăpezirii drumurilor publice**”, **indicativ AND 525/2013** și a altor acte normative în materie;
2. Serviciul la dispeceratele secțiilor este asigurat în perioada de timp friguros **1 noiembrie - 31 martie** conform graficelor de serviciu aprobate de conducerea RAJDP Constanta;
3. Să se prezinte la program conform graficului de serviciu aprobat, cu cel puțin 10 minute înainte de ora schimbului;
4. Să preia și să predea prin proces verbal înscris în jurnalul de activitate zilnică toate acțiunile întreprinse și evenimentele semnalate, neconformitățile apărute, măsurile corective, precum și stocurile de carburanți, respectiv material antiderapant de la fiecare secție, precum și de la baza S.U.T.;
5. În timpul serviciului, dispecerul nu are voie să părăsească postul; la terminarea programului va preda activitatea salariatului din schimbul următor, iar în cazul în care acesta nu se prezintă la schimb va rămâne în continuare la post până când Conducerea unității va dispune un înlocuitor; în cazul în care, din diverse motive

- un dispecer nu poate efectua serviciul conform graficului aprobat, schimbarea turei se va face numai cu aprobarea prealabilă a conducerii;
6. Să cunoască starea tehnică a mijloacelor de acționare pentru dezăpezire și combaterea poleiului din dotarea secțiilor, precum și poziția acestora în orice moment pe traseele pe care acționează;
 7. Să cunoască permanent prognoza meteo pentru întreg județul Constanța;
 8. Să cunoască în orice moment situația privind condițiile meteo în desfășurare și să le comunice operativ, sau la orele stabilite la secții, precum și la “ **la Dispeceratul Comandamentului Judetean pentru Situatii de Urgenta**” la solicitarea dispecerilor de serviciu;
 9. Orele la care se fac în mod obișnuit raportări cu dispeceratele de secții privind condițiile meteo și starea carosabilului sunt : 7⁰⁰, 13⁰⁰, și 19⁰⁰; in cazul în care se acționează pentru dezăpezire și combaterea poleiului raportările cu secțiile se fac în mod operativ ori de câte ori este nevoie dar nu la intervale mai mari de 3 ore;
 10. În cazul în care pe timpul nopții, indiferent de oră, apar fenomene meteo ce impun intrarea în acțiune, dispeceratul de serviciu va anunța , șeful de secție precum și toți salariații care au sarcini în “**Comandamentul de iarnă**”;
 11. Să preia și să transmită către Șefii de secții, salariații secțiilor cu sarcini în Comandamentul de iarnă toate ordinele și dispozițiile Conducerii unității;
 12. Să acționeze și să dispună măsuri în limitele de competență ce i-au fost încredințate de către conducerea unității;
 13. Să transmită Conducerii unității orice problemă apărută referitoare la condițiile de trafic, stare a carosabilului, evenimente rutiere, starea de funcționabilitate a utilajelor și mijloacelor auto, precum și necesitatea de a interveni pe trasee;
 14. Să comunice imediat dispeceratelor de secții necesitatea intervenției cu utilaje și material antiderapant, sectoarele de drum pe care sunt probleme și natura lor;
 15. Să completeze conform cu raportările primite de la dispecerii de secție jurnalul de activitate, echipajele care au acționat, traseele pe care au fost, cantitățile de material antiderapant folosit, natura fenomenului care a impus intervenția, etc;
 16. Să transmită prin fax, la „**Comandamentul Judetean pentru Situatii de Urgenta**” comunicările referitoare la starea drumurilor județene ;

17. Să preia și să verifice toate informațiile comunicate de orice persoană fizică sau juridică, privind situațiile de urgență pentru circulația pe drumurile publice (salvare, pompieri, poliție, primărie, etc.) și să comunice șefului de secție pe raza creia se întâmplă evenimentul și dispeceratului de secție; decizia privind modul de acționare este atributul șefului de secție sau a conducerii unității, și va fi comunicată de dispecerul de serviciu salariaților implicați în activitatea de înlăturare a evenimentelor semnalate;
18. La solicitarea secțiilor să anunțe operativ conducerea unității despre necesitatea intervenției cu utilaje din „REZERVĂ PROPRIE” în vederea informării beneficiarului și obținerii acordului acestuia pentru intervenție.
19. Alte sarcini transmise de către Conducerea unității.

Am luat la cunoștință :

- dispecer 1 --
- dispecer 2 --
- dispecer 3 --
- dispecer 4 --
- dispecer 5 --
- dispecer 6 --

Director Executiv Tehnic

Ing. Lucian POȘERBA

Sef Birou AISC Ing. G.M. Tacciu

Red/Dac: F.Diboi

ATRIBUȚIILE SI RESPONSABILITĂȚILE DISPECERULUI DE SERVICIU

Privind activitatea desfășurată în "COMANDAMENTUL DE IARNĂ"

**Dispecerii secțiilor de producție
sunt subordonați direct șefilor de secție și dispecerului central.**

Atribuțiile și responsabilitățile Dispecerului de serviciu la secție sunt următoarele:

1. Să cunoască și să-și însușească prevederile contractelor de dezăpezire încheiate cu beneficiarii, precum și instrucțiunile din „**Normativul privind prevenirea și combaterea înzăpezirii drumurilor publice**”, **indicativ AND 525/2013** și a altor acte normative în materie;
2. Serviciul la dispeceratele secțiilor este asigurat în perioada de timp frigos **1 noiembrie -31 martie** conform graficelor de serviciu aprobate de conducerea RAJDP Constanța;
3. Să se prezinte la program conform graficului de serviciu aprobat, cu cel puțin 10 minute înainte de ora schimbului;
4. Să preia și să predea prin proces verbal înscris în jurnalul de activitate zilnică toate acțiunile întreprinse și evenimentele semnalate, neconformitățile apărute, măsurile corective, precum și stocurile de carburanți, respectiv material antiderapant de la secții;
5. În timpul serviciului, dispecerul nu are voie să părăsească postul; la terminarea programului va preda activitatea salariatului din schimbul următor, iar în cazul în care acesta nu se prezintă la schimb va rămâne în continuare la post până când șeful de secție va dispune un înlocuitor; în cazul în care, din diverse motive un salariat nu poate efectua serviciul conform graficului aprobat, schimbarea turei se

- va face numai cu aprobarea prealabilă a șefului de secție și comunicarea acestei situații la dispeceratul central;
6. Să cunoască starea tehnică a mijloacelor de acționare pentru dezăpezire și combaterea poleiului din dotarea secțiilor, precum și poziția acestora în orice moment pe traseele pe care acționează;
 7. Să cunoască permanent prognoza meteo pentru zona secției;
 8. Să cunoască în orice moment situația privind condițiile meteo în desfășurare și să le comunice operativ, sau la orele stabilite la dispecerul central precum și la beneficiari;
 9. Orele la care se fac în mod obișnuit raportări către dispeceratul central privind condițiile meteo și starea carosabilului sunt : 7⁰⁰, 13⁰⁰, 19⁰⁰ ; în cazul în care se acționează pentru dezăpezire și combaterea poleiului raportările la dispeceratul central se fac în mod operativ ori de câte ori este nevoie dar nu la intervale mai mari de 3 ore;
 10. În cazul în care pe timpul nopții, indiferent de oră, apar fenomene meteo ce impun intrarea în acțiune, dispeceratul de serviciu va anunța dispeceratul central, șeful de secție precum și toți salariații care au sarcini pentru acționarea pe trasee;
 11. Să preia și să transmită către salariații secției cu sarcini în comandamentul de iarnă toate ordinele și dispozițiile șefului de secție, ale dispecerului central, precum și ale conducerii unității;
 12. Să acționeze și să dispună măsuri în limitele de competență ce i-au fost încredințate de șeful de secție;
 13. Să transmită imediat șefului de secție orice problemă apărută referitoare la condițiile de trafic, stare a carosabilului, evenimente rutiere, starea de funcționabilitate a utilajelor și mijloacelor auto, precum și necesitatea de a interveni pe trasee;
 14. Să comunice imediat responsabililor de trasee necesitatea intervenției cu utilaje și material antiderapant, sectoarele de drum pe care sunt probleme și natura lor;
 15. Să completeze conform cu realitatea jurnalul de activitate, echipajele care au acționat, traseele pe care au fost, cantitățile de material antiderapant folosit, natura fenomenului care a impus intervenția, etc;

16. Să mențină legătura cu echipajele aflate pe trasee, să intervină pentru ajutorarea lor atunci când este nevoie;
17. Să preia și să verifice toate informațiile comunicate de orice persoană fizică sau juridică, privind situațiile de urgență pentru circulația pe drumurile publice (salvare, pompieri, poliție, primărie, etc.) și să comunice șefului de secție și dispecerului central despre evenimente; decizia privind modul de acționare este atributul șefului de secție sau a conducerii unității, și va fi comunicată de dispecerul de serviciu salariaților implicați în activitatea de înlăturare a evenimentelor semnalate;
18. Dacă condițiile meteo impun intervenția cu utilaje din „REZERVA PROPRIE” să informeze operativ dispeceratul central și conducerea unității în vederea informării beneficiarului și obținerii acordului acestuia pentru intervenție.
19. Alte sarcini transmise de șeful de secție sau dispecerul central de serviciu.

Am luat la cunoștință :

dispecer 1 –

dispecer 2 –

dispecer 3 –

Director Executiv Tehnic,

Ing. Lucian POȘERBA /

Sef. Secție,

Secția Topraisar /

Secția Tariverde

Secția Hrsova

Secția Cuza Voda /

Secția Baneasa <

R.A.J.D.P.Constanta

Anexa nr. 2

JURNAL de ACTIVITATE pe TIMP de IARNA
2020-2021

Nr. crt.	Utilaj/Formatie	Faza de actionare/Urgenta	Data si ora inceperii	Activitate	DJ tronson de drum	Data si ora finalizarii	Suprafata	Material utilizat	Cantitate	Obs.
1										
2										
3										
4										
5										
6										
7										
8										
9										
10										
11										
12										
13										
14										
15										
16										
17										
18										

Nume prenume dispecer.....ora intrare schimb.....

Semnatura.....

Nume prenume reprezentant C.J.C.....

Semnatura.....

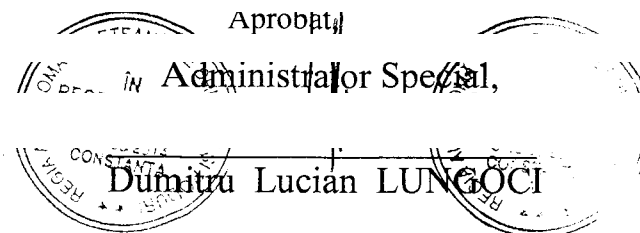

ATRIBUȚIILE ȘI RESPONSABILITĂȚILE ȘEFULUI DE SECȚIE

Privind activitatea desfășurată în "COMANDAMENTUL DE IARNĂ"

Șeful de secție

este subordonat direct Conducerii unității și Dispeceratului central.

Atribuțiile și responsabilitățile Șefului de Secție sunt următoarele:

1. Să cunoască și să-și însușească prevederile Contractului de dezăpezire încheiat cu beneficiarii din raza de acțiune a secției, precum și instrucțiunile din „**Normativul privind prevenirea și combaterea înzăpezirii drumurilor publice**”, **indicativ AND 525/2013** și a altor acte normative în materie;
1. Să ia în mod direct legătura cu responsabilii Consiliului Județean, Primării și alți beneficiari ai lucrărilor de dezăpezire și combaterea poleiului;
2. Să organizeze și să conducă întreaga activitate a Comandamentului de iarnă din raza secției pe fiecare din traseele zonei, așa cum sunt aprobate prin documentația **“Comandamentului central de iarnă”**;
3. Să asigure instruirea dispecerilor de la secții privind atribuțiile și responsabilitățile ce le revin privind activitatea desfășurată în Comandamentul de iarnă;
4. Să asigure instruirea din punct de vedere a protecției muncii și a modului de acțiune conform Instrucției AND 525/2013 a întregului personal al secției cuprins în Comandamentul de iarnă;

5. Să asigure alimentarea cu carburanți și funcționarea mijloacelor de acționare din dotarea secției astfel încât să poată intra în acțiune în orice moment și în special pe timpul nopții;
6. Să asigure dotarea cu echipament de lucru, de protecție și mijloace de muncă specifice acționării la dezăpezire și combatere a poleiului;
7. Urmărește și coordonează activitatea responsabililor de trasee și a dispecerilor secției precum și a celorlalți salariați și ia măsuri operative de înlocuire a acestora deveniți indisponibili din diverse motive;
8. Verifică modul în care responsabilii de trasee îndeplinesc sarcinile de serviciu și propune măsuri de sancționare în cazul constatării unor abateri;
9. Asigură condiții de cazare în cadrul secției sau în punctele de sprijin a salariaților cu sarcini de serviciu în Comandamentul de iarnă;
10. Să comunice conducerii unității sau dispeceratului central măsurile deosebite ce se impun a fi luate în cazurile de urgență privind circulația pe drumurile publice a unor autovehicule ce aparțin Ministerului Sănătății, Ministerului de Interne, Pompieri și altele asemenea;
11. După avizarea acestor măsuri de către conducerea unității, le comunică dispeceratului secției și salariaților din subordine pentru a fi duse la îndeplinire;
12. Centralizează datele înscrise în Procesele verbale de confirmare a lucrărilor efectuate și le comunică lunar până la data de 25 a fiecărei luni la serviciul tehnic-producție pentru întocmirea deconturilor de prestări servicii. Aceste documente vor fi semnate prin grija șefului de secție de reprezentanții beneficiarilor și vor fi depuse la serviciul tehnic-producție pentru închiderea lunii;
13. Este responsabil pentru prestarea serviciilor în conformitate cu actele normative în materie, precum și de siguranța tuturor operațiunilor și metodelor de prestare utilizate;
14. Să asigure din timp stocul de material antiderapant în cantitățile evaluate a fi necesare;

15. Să asigure din timp mijloacele de deszăpezire și combatere a poleiului prin mijloace proprii sau închiriate, cu aprobarea conducerii unitatii și a Consiliului Județean Constanța;
16. Să asigure stocul de carburanți și lubrefianți necesar mijloacelor de deszăpezire pentru o perioadă de minimum 10 zile de acționare, precum și aprovizionarea zilnică în timpul acționării;
17. Să ia măsuri de înlocuire, acolo unde este posibil, a mijloacelor de deszăpezire defecte utilizate în efectuarea lucrărilor;
18. Să solicite achizitorului, în cazuri deosebit de nefavorabile, decontarea cheltuielilor privind masa personalului în cuantum a 42 lei/persoana conform art.34. pct.b - diurna de deplasare din Contractul Colectiv de Munca al RAJDP Constanta, la care se adaugă cazarea pe bază de factură.
19. Dacă condițiile meteo impun intervenția cu utilaje din „REZERVA PROPRIE” să informeze operativ dispeceratul central și conducerea unității în vederea informării beneficiarului și obținerii acordului acestuia pentru intervenție

Am luat la cunoștință :

Sef sectie Cuza Voda - sing. Sandu Liviu	—	—
Şef secție Băneasa - ing. Florescu Nicusor		—
Sef secție Topraisar - ing. Marin Dan		—
Sef secție Tariverde - ing. Ostache Gabriel		—
Sef sectie Hârsova - ing. Ostache Gabriel		—

Director Executiv Tehnic,

Ing. Lucian POȘERBA

Sef birou AISC Ing. G.M. Tacciu

Red/Dac: F.Diboi

ATRIBUȚIILE ȘI SARCINILE RESPONSABILULUI DE TRASEU

Privind activitatea desfășurată în „COMANDAMENTUL DE IARNĂ”

Responsabilul de traseu

este subordonat direct șefului de secție și dispecerului de serviciu.

Atribuțiile și sarcinile Responsabilului de traseu sunt următoarele :

1. Să cunoască prevederile contractului de dezăpezire, și în special obligațiile părților;
2. Să ia legătura cu toți reprezentanții beneficiarilor (primari, viceprimari, etc.) de pe traseul de care răspunde;
3. Să ia legătura cu punctul de comandă al achizitorului pentru a prelua informațiile și dispozițiile acestuia privind ordinea urgențelor de lucru și pentru a i se confirma în scris lucrările executate;
4. În zilele în care sunt condiții meteo ce impun acționarea cu mijloace specifice de combaterea poleiului și dezăpezire, va fi prezent la serviciu în program de 8-12 ore (atât în zilele lucrătoare cât în zilele libere și sărbători legale). Recuperarea orelor lucrate suplimentar se va face în perioadele de așteptare;
5. În timpul programului de lucru va efectua patrularea pe traseul de care răspunde și va dispune, cu aprobarea șefului de secție, măsurile ce se impun pentru asigurarea unor condiții de circulație specifice sezonului rece;
6. Este pe deplin responsabil de modul în care se desfășoară activitatea utilajelor și a salariaților care acționează pe traseul de care răspunde, de condițiile de circulație precum și de semnalizarea specifică de iarna sau a sectoarelor de drum închise temporar circulației;

- 2
7. Informează dispecerul secției în mod operativ și cel puțin din oră în oră, despre situația existentă în teren și eventualele evenimente înregistrate pe traseul de care răspunde; evenimentele deosebite se vor comunica la dispeceratul central;
 8. Să se prezinte, ori de câte ori acționează, la reprezentantul beneficiarului pentru confirmarea lucrărilor pe formulare tipizate;
 9. Alte sarcini transmise de șeful de secție sau dispecerul de serviciu al secției.

Secția: CUZA VODĂ

Am luat la cunoștință :

Responsabil traseu nr. 1

Resoonsabil traseu nr. 2

Responsabil traseu nr. 3

Responsabil traseu nr. 4

Responsabil traseu nr. 5

Responsabil traseu nr. 6

Responsabil traseu nr. 7

Director Executiv Tehnic

Ing. Lucian POȘERBA

Sef Secție,

Sing. Liviu SANDU

Sef birou AISC ing. G.M.Tacciu

Red:/Dac: F.Diboi

Dumitru Lucian LUNGOCI

ATRIBUȚIILE ȘI SARCINILE RESPONSABILULUI DE TRASEU

Privind activitatea desfășurată în „COMANDAMENTUL DE IARNĂ”

Responsabilul de traseu

este subordonat direct șefului de secție și dispecerului de serviciu.

Atribuțiile și sarcinile Responsabilului de traseu sunt următoarele :

1. Să cunoască prevederile contractului de dezăpezire, și în special obligațiile părților;
2. Să ia legătura cu toți reprezentanții beneficiarilor (primari, viceprimari, etc.) de pe traseul de care răspunde;
3. Să ia legătura cu punctul de comandă al achizitorului pentru a prelua informațiile și dispozițiile acestuia privind ordinea urgențelor de lucru și pentru a i se confirma în scris lucrările executate;
4. În zilele în care sunt condiții meteo ce impun acționarea cu mijloace specifice de combaterea poleiului și dezăpezire, va fi prezent la serviciu în program de 8-12 ore (atât în zilele lucrătoare cât în zilele libere și sărbători legale).Recuperarea orelor lucrate suplimentar se va face în perioadele de așteptare;
5. În timpul programului de lucru va efectua patrularea pe traseul de care răspunde și va dispune, cu aprobarea șefului de secție, măsurile ce se impun pentru asigurarea unor condiții de circulație specifice sezonului rece;
6. Este pe deplin responsabil de modul în care se desfășoară activitatea utilajelor și a salariaților care acționează pe traseul de care răspunde, de condițiile de circulație precum și de semnalizarea specifică de iarna sau a sectoarelor de drum închise temporar circulației;

7. Informează dispecerul secției în mod ² operativ și cel puțin din oră în oră, despre situația existentă în teren și eventualele evenimente înregistrate pe traseul de care răspunde; evenimentele deosebite se vor comunica la dispeceratul central;
8. Să se prezinte, ori de câte ori acționează, la reprezentantul beneficiarului pentru confirmarea lucrărilor pe formulare tipizate;
9. Alte sarcini transmise de șeful de secție sau dispecerul de serviciu al secției.

Secția: BĂNEASA

Am luat la cunoștință :

Responsabil traseu nr. 1

Resoonsabil traseu nr. 2

Responsabil traseu nr. 3

Director Executiv Tehnic

Ing. Lucian POȘERBA

Sef Secție,

Ing. Nicusor FLORESCU

Sef Birou A.I.S.C. G.M. Tacciu (

Red/Dac: F.Diboi

ATRIBUȚIILE ȘI SARCINILE RESPONSABILULUI DE TRASEU

Privind activitatea desfășurată în „COMANDAMENTUL DE IARNĂ”

Responsabilul de traseu

este subordonat direct șefului de secție și dispecerului de serviciu.

Atribuțiile și sarcinile Responsabilului de traseu sunt următoarele :

1. Să cunoască prevederile contractului de dezăpezire, și în special obligațiile părților;
2. Să ia legătura cu toți reprezentanții beneficiarilor (primari, viceprimari, etc.) de pe traseul de care răspunde;
3. Să ia legătura cu punctul de comandă al achizitorului pentru a prelua informațiile și dispozițiile acestuia privind ordinea urgențelor de lucru și pentru a i se confirma în scris lucrările executate;
4. În zilele în care sunt condiții meteo ce impun acționarea cu mijloace specifice de combaterea poleiului și dezăpezire, va fi prezent la serviciu în program de 8-12 ore (atât în zilele lucrătoare cât în zilele libere și sărbători legale). Recuperarea orelor lucrate suplimentar se va face în perioadele de așteptare;
5. În timpul programului de lucru va efectua patrularea pe traseul de care răspunde și va dispune, cu aprobarea șefului de secție, măsurile ce se impun pentru asigurarea unor condiții de circulație specifice sezonului rece;
6. Este pe deplin responsabil de modul în care se desfășoară activitatea utilajelor și a salariaților care acționează pe traseul de care răspunde, de condițiile de circulație precum și de semnalizarea specifică de iarnă sau a sectoarelor de drum închise temporar circulației;

- 2
7. Informează dispecerul secției în mod operativ și cel puțin din oră în oră, despre situația existentă în teren și eventualele evenimente înregistrate pe traseul de care răspunde; evenimentele deosebite se vor comunica la dispeceratul central;
 8. Să se prezinte, ori de câte ori acționează, la reprezentantul beneficiarului pentru confirmarea lucrărilor pe formulare tipizate;
 9. Alte sarcini transmise de șeful de secție sau dispecerul de serviciu al secției.

Secția: TARIVERDE

Am luat la cunoștință :

Responsabil traseu nr. 1

Resoonsabil traseu nr. 2

Responsabil traseu nr. 3

Responsabil traseu nr. 4

Responsabil traseu nr. 5

Director Executiv Tehnic

Ing. Lucian POȘERBA

Sef Secție,

Ing. Gabriel OSTACHE

Sef Birou A.I..S.C. Ing. G. Tacciu

Red/Dac: F.Diboi

7. Informează dispecerul secției în mod ² operativ și cel puțin din oră în oră, despre situația existentă în teren și eventualele evenimente înregistrate pe traseul de care răspunde; evenimentele deosebite se vor comunica la dispeceratul central;
8. Să se prezinte, ori de câte ori acționează, la reprezentantul beneficiarului pentru confirmarea lucrărilor pe formulare tipizate;
9. Alte sarcini transmise de șeful de secție sau dispecerul de serviciu al secției.

District: HÂRȘOVA

Am luat la cunoștință :

Responsabil traseu nr. 1

Resoonsabil traseu nr. 2

Responsabil traseu nr. 3

Responsabil traseu nr. 4

Director Executiv Tehnic

Ing. Lucian POȘERBA

Sef Secție,

Ing. Gabriel OSTACHE

Sef Birou AISC Ing. G. M. Tacciu

Red/Dac: F.Diboi

ATRIBUȚIILE ȘI SARCINILE RESPONSABILULUI DE TRASEU

Privind activitatea desfășurată în „COMANDAMENTUL DE IARNĂ”

Responsabilul de traseu

este subordonat direct șefului de secție și dispecerului de serviciu.

Atribuțiile și sarcinile Responsabilului de traseu sunt următoarele :

1. Să cunoască prevederile contractului de dezăpezire, și în special obligațiile părților;
2. Să ia legătura cu toți reprezentanții beneficiarilor (primari, viceprimari, etc.) de pe traseul de care răspunde;
3. Să ia legătura cu punctul de comandă al achizitorului pentru a prelua informațiile și dispozițiile acestuia privind ordinea urgențelor de lucru și pentru a i se confirma în scris lucrările executate;
4. În zilele în care sunt condiții meteo ce impun acționarea cu mijloace specifice de combaterea poleiului și dezăpezire, va fi prezent la serviciu în program de 8-12 ore (atât în zilele lucrătoare cât în zilele libere și sărbători legale). Recuperarea orelor lucrate suplimentar se va face în perioadele de așteptare;
5. În timpul programului de lucru va efectua patrularea pe traseul de care răspunde și va dispune, cu aprobarea șefului de secție, măsurile ce se impun pentru asigurarea unor condiții de circulație specifice sezonului rece;
6. Este pe deplin responsabil de modul în care se desfășoară activitatea utilajelor și a salariaților care acționează pe traseul de care răspunde, de condițiile de circulație precum și de semnalizarea specifică de iarnă sau a sectoarelor de drum închise temporar circulației;

- 2
7. Informează dispecerul secției în mod operativ și cel puțin din oră în oră, despre situația existentă în teren și eventualele evenimente înregistrate pe traseul de care răspunde; evenimentele deosebite se vor comunica la dispeceratul central;
 8. Să se prezinte, ori de câte ori acționează, la reprezentantul beneficiarului pentru confirmarea lucrărilor pe formulare tipizate;
 9. Alte sarcini transmise de șeful de secție sau dispecerul de serviciu al secției.

Secția: TOPRAISAR

Am luat la cunoștință :

Responsabil traseu nr. 1

Resoonsabil traseu nr. 2

Responsabil traseu nr. 3

Responsabil traseu nr. 4

Responsabil traseu nr. 5

Director Executiv Tehnic

Ing. Lucian POȘERBA

Sef Secție,

Ing. Dan MARIN

Sef birou AISC Ing. G.M.Tacciu (

Red/Dac: F.Diboj

PRET MATERIAL ANTIDERAPANT

Iarna 2020 - 2021

Nr. Crt.	Denumire material folosit pentru combaterea lunecusului	Tarif lei/to
1	Material Antiderapant	198,43

NOTA : Pretul M.A. nu contine TVA

ADMINISTRATOR SPECIAL

Lucian Dumitru LUNGOCI

Director Executiv Tehnic-Productie

Sef Birou A.I.S.C.

ing. Lucian POȘERBA

ing. Gabriel Mircea TACCIU

**ANALIZA DE PRET MATERIAL ANTIDERAPANT
2020 - 2021**

Transport inclus in pret pentru toate sectiile

Material:

Pret nisip: 53 lei/tona fara TVA;

Pret sare : 285 lei/tona fara TVA;

53 lei/tona x 60 % = **31,8 lei.**

285 lei/tona x 40 % = **114 lei.**

Cheltuieli cu prepararea materialului= **26 lei/tona.**

Total cheltuieli directe = 31,8 lei+114 lei+26 lei = **171,8 lei/tona material;**

Cheltuieli indirecte (10%) = 171,8 lei/to x 10%= 17,18 lei;

Profit (5%) = (171,8 lei/to + 17,18 lei) x 5% = 9,45 lei;

TOTAL GENERAL = 171,8 LEI/TO + 17,18 LEI + 9,45 LEI = 198,43 LEI/TO fara TVA

**Şef Birou A.I.S.C.
Ing. Gabriel Mircea TACCIU**

ANALIZĂ DE PREȚ - Material Antiderapant
Iarna 2020-2021

Cheltuieli	Coef.	Băneasa lei/to	Cuza Vodă lei/to	Topraisar lei/to	Hârșova lei/to	Tariverde lei/to
Secție						
Material						
-nisip 60 %		31.80	31.80	31.80	31.80	31.80
-sare 40 %		114.00	114.00	114.00	114.00	114.00
Cheltuieli cu prepararea materialului antiderapant		26.00	26.00	26.00	26.00	26.00
cheltuieli cu transportul sarii		0.00	0.00	0.00	0.00	0.00
cheltuieli cu transportul nisipului		0.00	0.00	0.00	0.00	0.00
Total cheltuieli directe		171.80	171.80	171.80	171.80	171.80
Cheltuieli indirecte	10%	17.18	17.18	17.18	17.18	17.18
Profit	5%	9.45	9.45	9.45	9.45	9.45
TOTAL		198.43	198.43	198.43	198.43	198.43
PREȚ MEDIU (lei/to) loco secție				198.43		

Sef Birou A.I.S.C.
Ing. Gabriel Mircea TACCIU

Intocmit,
Ing. Elena Ciocan

TARIF MANOPERA

pentru personalul utilizat la

**Deszapezire si Combaterea Lunecusului
2020-2021**

Nr. Crt	Tip manopera	Tarif RON/ora
1	Manopera Asteptare	28.32
2	Manopera Actionare	50.14

NOTA : Preturile nu contin TVA

ADMINISTRATOR SPECIAL **Lucian Dumitru LUNGOC** 

Director Executiv Tehnic-Productie

Sef Birou A.I.S.C.

ing. Lucian POȘERBA

ing. Gabriel Mircea TACCIU

Deszapezire 2020 - 2021

TARIF MEDIU ORAR

24,52 lei/ora

fara ch. Ind, profit, TVA

1.	Muncitor necalificat (3000 lei : 166,667 ore)	18,00 lei/ora
2.	Conducator auto (3260 lei : 166,667 ore)	19,56 lei/ora
3.	Masinist (3120 lei : 166,667 ore)	18,72 lei/ora
4.	Dispecer (4616 lei : 166,667 ore)	27,70 lei/ora
5.	Sef sectie (5983 lei : 166,667 ore)	35,90 lei/ora

$$\text{TARIF MEDIU} = \frac{18,00 + 19,56 + 18,72 + 27,70 + 35,90}{5} = 23,98 \text{ lei/ora}$$

Media aritmetica pt. manopera deszapezire este 23,98 si cuprinde contributiile ce vor fi platite de angajat incepand cu 01.01.2019 si anume :

- 25% (CAS)
- 10% (CASS)
- 10% (Impozit pe venit)

La acest tarif se adauga procentul de 2,25% datorat de angajator, reprezentand Contributia Asiguratorie de Munca :

$$23,98 \text{ lei/ora} \times 1,0225 = 24,52 \text{ lei/ora}$$

Sef Birou A.I.S.C.

ing. Gabriel Mircea TACCIU

R.A.J.D.P. Constanta

MANOPERA ACTIONARE IN TIMPUL PROGRAMULUI = MANOPERA ASTEPTARE

larna 2020 - 2021

Tarif orar mediu			24,52 lei/ora
Ch. Indirecte 10%	$24,52 \times 0,10$	=	2,45 lei/ora
Profit 5%	$(24,52+2,45) \times 0,05$	=	<u>1,35 lei/ora</u>
TOTAL			28.32 lei/ora

NOTA : Nu contine TVA

Sef Birou A.I.S.C.

ing. Gabriel Mircea TACCIU

Intocmit
ing. Elena CIOCAN

MANOPERA IN AFARA PROGRAMULUI

Iarna 2020 - 2021

Conform Legii nr. 53/2003 art. 123, alin. 2 si a contractului colectiv de munca, sporul pentru ore suplimentare = 100%

	$24,52 \times 2$	=	49.04	
Ch. Indirecte 10%	$49.04 \times 0,10$	=	4.90	lei/ora
<u>Profit 5%</u>	<u>$(49.04+4.90) \times 0,05$</u>	=	<u>2.7</u>	<u>lei/ora</u>
TOTAL			56.64	lei/ora

Sef Birou A.I.S.C.

ing. Gabriel Mircea TAÇCIU

Intocmit
ing. Elena CIOCAN

CALCUL MANOPERA ACTIONARE - Tarif unic

Iarna 2020- 2021

1 noiembrie - 31 martie = 151 zile

104 zile lucratoare Program Normal (PN)

47 zile sarbatori

PN = 104 zile x 8 ore = 832 ore

AP (in Afara Programului) = 47 zile x 24 ore + 104 zile x 16 ore = 1128 + 1664= 2792 ore

832 + 2792= 3624 ore/iarna 2020-2021 => 832 reprezinta 22,96% si 2792 reprezinta 77,04% din 3624

AP= 77.04 %

PN= 22.96 %

AP + PN = 100 %

manopera in timpul programului = 24,52 lei/ora (fara ch. ind., profit si TVA), respectiv 28,32 lei/ora (cu cheltuieli indirecte si profit, fara TVA)

manopera in afara programului =49.04 lei/ora (fara ch. ind, profit si TVA) , respectiv 56.64 lei/ora (cu cheltuieli indirecte si profit, fara TVA)

$24,52 \times 22,96\% = 5,63$

$49.04 \times 77,04\% = 37.78$

$5.63+37.78 = 43.41$ lei/ora

Ch. Indirecte 10% $43.41 \times 0.1=4.34$ lei/ora

Profit 5% $(43.41+4.34) \times 0.05=2.39$ lei/ora

$43.41+4.34+2.39=50.14$ lei/ora

TARIF unic ACTIONARE = 43.41 lei/ora (fara ch. ind, profit, TVA) , respectiv 50.14 lei/ora (cu cheltuieli indirecte si profit, fara TVA)

Sef Birou A.I.S.C.

ing. Gabriel Mircea TACCIU

Intocmit

ing. Elena CIOCAN

TARIFE UTILAJE
Deszapezire 2020- 2021

Nr.	Utilaj	Asteptare (lei/ ora)	Actionare (lei/ora)
1	Unimog		157.27
2	Freza	28.32	330.98
3	Autobasculanta(ATB)	28.32	261.58
4	Autobasculanta(ATB) -NOI	28.32	162.70
5	Autogreder	28.32	158.90
6	Incarcator/Buldoexcavator	28.32	176.10
7	Buldozer/Senilata	28.32	201.29
8	Masina insotire	28.32	143.44
9	Masina insotire LOGAN	28.32	103.51
10	Autoutilitara	28.32	151.54

NOTA: Tarifele nu contin TVA

Administrator special

Lucian Dumitru LUNGOCI

Director Executiv Tehnic-Productie

Sef Birou A.I.S.C.

ing. Lucian Poșerba

ing. Gabriel Mircea Tacciu

REGIA AUTONOMĂ JUDEȚEANĂ DE DRUMURI ȘI PODURI CONSTANTA
AUTOVEHICUL MULTIFUNCTIONAL UNIMOG

2020-2021

	Date generale	UM	Valoare
1	Valoare inventar	lei	774,350.25
2	Durată normală de serviciu	ani	6.00
3	Rulaj anual orar	h	840.00
4	Amortisment lunar	lei	0.00
5	Amortisment oră	lei/h	0.00
6	Cheltuieli cu reparații planificate și reparații accidentale	lei/h	23.28
7	Consum normal combustibil	l/h	14.50
8	Preț litru carburant	lei/l	4.50
9	Valoare carburant	lei	65.25
10	Cheltuieli cu lubrifiant	lei/h	1.72
	* consum ulei motor	l/100 h	1.33
	* consum ulei transmisie	l/100 h	1.81
	* consum ulei hidraulic	l/100 h	8.75
	Preț ulei motor sintetic	lei/l	16.61
	* valoare ulei motor sintetic	lei	0.22
	Preț ulei transmisie sintetic	lei/l	29.41
	* valoare ulei transmisie sintetic	lei	0.53
	Preț ulei hidraulic	lei/l	11.05
	* valoare ulei hidraulic	lei	0.97
11	Cheltuieli anvelope	lei/h	2.33
	* număr buc	buc	4.00
	* preț buc	lei	2,350.00
	* ore normate	h	4,032.00
12	Cheltuieli cu acumulatorii	lei/ora	0.17
	* număr buc	buc	2.00
	* preț buc	lei	341.66
	* ore normate	h	4,032.00
13	Impozite și asigurări	lei/h	0.00
14	TOTAL: T5+T6+T9+T10+T11+T12+T13	lei	92.75
15	Cheltuieli cu salarizarea - tarif unic	lei	43.41
16	TOTAL: T 14 + T 15	lei	136.16
17	Cheltuieli indirecte 10%	lei	13.62
18	Profit 5%	lei	7.49
A	TOTAL GENERAL TARIF ACTIONARE	lei	157.27
	Calcul tarif asteptare		
1	Impozite și asigurări	lei/h	0.00
2	Cheltuieli cu salarizarea	lei	24.52
3	TOTAL: T1+T2	lei	24.52
	Cheltuieli indirecte 10%	lei	2.45
	Profit 5%	lei	1.35
B	TOTAL GENERAL TARIF AȘTEPTARE	lei	28.32

Nota: Preturile nu contin TVA.

ADMINISTRATOR SPECIAL

Lucian Dumitru LUNGOCI

REGIA AUTONOMĂ JUDEȚEANĂ DE DRUMURI SI PODURI CONSTANTA
FREZA DE ZAPADA

2020-2021

	Date generale	UM	Valoare
1	Valoare inventar	lei	1,014.00
2	Durată normală de serviciu	ani	10.00
3	Rulaj anual orar	h	200.00
4	Amortisment lunar	lei	0.00
5	Amortisment oră	lei/h	0.00
6	Cheltuieli cu reparații planificate si reparații accidentale	lei/h	47.39
7	Consum normat combustibil	l	40.50
8	Preț litru carburant	lei/l	4.50
9	Valoare carburant	lei	182.25
10	Cheltuieli cu lubrifiant	lei/h	9.51
	* consum ulei motor	l/100 h	0.32
	* consum ulei transmisie	l/100 h	0.12
	* consum ulei hidraulic	l/100 h	0.06
	Preț ulei motor mineral	lei/l	16.61
	* valoare ulei motor mineral	lei	5.32
	Preț ulei transmisie mineral	lei/l	29.41
	* valoare ulei transmisie mineral	lei	3.53
	Preț ulei hidraulic H 42	lei/l	11.05
	* valoare ulei hidraulic H 42	lei	0.66
11	Cheltuieli anvelope	lei/h	3.59
	* număr buc	buc	6.00
	* preț buc	lei	2,410.50
	* ore normate	h	4,032.00
12	Cheltuieli cu acumulatorii	lei/h	0.41
	* număr buc	buc	4.00
	* preț buc	lei	411.76
	* ore normate	h	4,032.00
13	Impozite și asigurări	lei/h	0.00
14	TOTAL: T5+T6+T9+T10+T11+T12+T13	lei	243.15
15	Cheltuieli cu salarizarea - tarif unic	lei	43.41
16	TOTAL: T 14 + T 15	lei	286.56
17	Cheltuieli indirecte 10%	lei	28.66
18	Profit 5%	lei	15.76
A	TOTAL GENERAL TARIF ACTIONARE	lei	330.98
C	Calcul tarif asteptare		
1	Impozite și asigurări	lei/h	0.00
2	Cheltuieli cu salarizarea	lei	24.52
3	TOTAL: T1+T2	lei	24.52
	Cheltuieli indirecte 10%	lei	2.45
	Profit 5%	lei	1.35
B	TOTAL GENERAL TARIF ASTEPTARE	lei	28.32

Nota: Preturile nu contin TVA

ADMINISTRATOR SPECIAL

Lucian Dumitru LUNGOCI

AUTOBASCULANTA cu LAMA (ATB)

2020-2021

	Date generale	UM	Valoare
1	Valoare inventar	lei	530,696.50
2	Durată normală de serviciu	ani	6.00
3	Rulaj anual orar	ore	620.00
4	Amortisment lunar	lei	0.00
5	Amortisment oră	lei/h	0.00
6	Cheltuieli cu reparații planificate și reparații accidentale	lei/h	29.36
7	Consum normal combustibil	l/h	32.50
8	Preț litru carburant	lei/l	4.50
9	Valoare carburant	lei	146.25
10	Cheltuieli cu lubrifiant	lei/h	3.08
	* consum ulei motor	l/100 h	9.37
	* consum ulei transmisie	l/100 h	3.30
	* consum ulei hidraulic	l/100 h	5.00
	Preț ulei motor sintetic	lei/l	16.61
	* valoare ulei motor sintetic	lei	1.56
	Preț ulei transmisie sintetic	lei/l	29.41
	* valoare ulei transmisie sintetic	lei	0.97
	Preț ulei hidraulic	lei/l	11.05
	* valoare ulei hidraulic	lei	0.55
11	Cheltuieli anvelope	lei/h	4.17
	* număr buc	buc	12.00
	* preț buc	lei	1,400.00
	* ore normate	h	4,032.00
12	Cheltuieli cu acumulatorii	lei/h	0.20
	* număr buc	buc	2.00
	* preț buc	lei	411.76
	* ore normate	h	4,032.00
13	Impozite și asigurări	lei/h	0.00
14	TOTAL: T5+T6+T9+T10+T11+T12+T13	lei	183.06
15	Cheltuieli cu salarizarea - tarif unic	lei	43.41
16	TOTAL: T 14 + T 15	lei	226.47
17	Cheltuieli indirecte 10%	lei	22.65
18	Profit 5%	lei	12.46
A	TOTAL GENERAL TARIF ACTIONARE	lei	261.58
	Calcul tarif asteptare		
	Impozite și taxe	lei/h	0.00
	Cheltuieli cu salarizarea	lei	24.52
	TOTAL: T1+ T2	lei	24.52
	Cheltuieli indirecte 10%	lei	2.45
	Profit 5%	lei	1.35
B	TOTAL GENERAL TARIF AȘTEPTARE	lei	28.32

Nota: Preturile nu contin TVA

ADMINISTRATOR SPECIAL

Lucian Dumitru LUNGOCU

	Date generale	UM	Valoare
1	Valoare inventar	lei	597,000.00
2	Durată normală de serviciu	ani	6.00
3	Rulaj anual orar	ore	620.00
4	Amortisment lunar	lei	0.00
5	Amortisment oră	lei/h	0.00
6	Cheltuieli cu reparații planificate și reparații accidentale	lei/h	0.00
7	Consum normal combustibil	l/h	20.00
8	Preț litru carburant	lei/l	4.50
9	Valoare carburant	lei	90.00
10	Cheltuieli cu lubrifiant	lei/h	3.08
	* consum ulei motor	l/100 h	9.37
	* consum ulei transmisie	l/100 h	3.30
	* consum ulei hidraulic	l/100 h	5.00
	Preț ulei motor sintetic	lei/l	16.61
	* valoare ulei motor sintetic	lei	1.56
	Preț ulei transmisie sintetic	lei/l	29.41
	* valoare ulei transmisie sintetic	lei	0.97
	Preț ulei hidraulic	lei/l	11.05
	* valoare ulei hidraulic	lei	0.55
11	Cheltuieli anvelope	lei/h	4.17
	* număr buc	buc	12.00
	* preț buc	lei	1,400.00
	* ore normate	h	4,032.00
12	Cheltuieli cu acumulatorii	lei/h	0.20
	* număr buc	buc	2.00
	* preț buc	lei	411.76
	* ore normate	h	4,032.00
13	Impozite și asigurări	lei/h	0.00
14	TOTAL: T5+T6+T9+T10+T11+T12+T13	lei	97.45
15	Cheltuieli cu salarizarea - tarif unic	lei	43.41
16	TOTAL: T 14 + T 15	lei	140.86
17	Cheltuieli indirecte 10%	lei	14.09
18	Profit 5%	lei	7.75
A	TOTAL GENERAL TARIF ACTIONARE	lei	162.70
	Calcul tarif asteptare		
	Impozite și taxe	lei/h	0.00
	Cheltuieli cu salarizarea	lei	24.52
	TOTAL: T1+ T2	lei	24.52
	Cheltuieli indirecte 10%	lei	2.45
	Profit 5%	lei	1.35
B	TOTAL GENERAL TARIF AȘTEPTARE	lei	28.32

Nota: Preturile nu contin TVA

Consumul de combustibil a fost stabilit conform specificatiilor tehnice transmise de furnizor.

ADMINISTRATOR SPECIAL

Lucian Dumitru LUNGOC

**REGIA AUTONOMĂ JUDEȚEANĂ DE DRUMURI SI PODURI CONSTANTA
AUTOGREDER**

2020 - 2021

	Date generale	UM	Valoare
1	Valoare inventar	lei	773,075.50
2	Durată normală de serviciu	ani	6.00
3	Rulaj anual orar	h	639.00
4	Amortisment lunar	lei	0.00
5	Amortisment oră	lei/h	0.00
6	Cheltuieli cu reparații planificate si reparații accidentale	lei/h	29.73
7	Consum normat combustibil	litru	12.50
8	Preț litru carburant	lei/l	4.50
9	Valoare carburant	lei	56.25
10	Cheltuieli cu lubrifiant	lei/h	3.37
	* consum ulei motor	l/100 h	0.05
	* consum ulei transmisie	l/100 h	0.06
	* consum ulei hidraulic	l/100 h	0.07
	Preț ulei motor sintetic	lei/l	16.61
	* valoare ulei motor sintetic	lei	0.83
	Preț ulei transmisie sintetic	lei/l	29.41
	* valoare ulei transmisie sintetic	lei	1.76
	Preț ulei hidraulic Castrol	lei/l	11.05
	* valoare ulei hidraulic Castrol	lei	0.77
11	Cheltuieli anvelope	lei/h	4.33
	* număr buc	buc	6.00
	* preț buc	lei	2,907.49
	* ore normate	h	4,032.00
12	Cheltuieli cu acumulatorii	lei/h	0.48
	* număr buc	buc	4.00
	* preț buc	lei	478.99
	* ore normate	h	4,032.00
13	Impozite și asigurări	lei/h	0.00
14	TOTAL: T5+T6+T9+T10+T11+T12+T13	lei	94.16
15	Cheltuieli cu salarizarea - tarif unic	lei	43.41
16	TOTAL: T 14 + T 15	lei	137.57
17	Cheltuieli indirecte 10%	lei	13.76
18	Profit 5%	lei	7.57
A	TOTAL GENERAL TARIF ACTIONARE	lei	158.90
	Calcul tarif asteptare		
1	Impozite și asigurări	lei/h	0.00
2	Cheltuieli cu salarizarea	lei	24.52
3	TOTAL: T1+T2	lei	24.52
	Cheltuieli indirecte 10%	lei	2.45
	Profit 5%	lei	1.35
B	TOTAL GENERAL TARIF AȘTEPTARE	lei	28.32

Nota: Preturile nu contin TVA.

ADMINISTRĂTOR SPECIAL

Lucian Dumitru LUNGOȘI

**REGIA AUTONOMĂ JUDEȚEANĂ DE DRUMURI SI PODURI CONSTANTA
ÎNCĂRCĂTOR FRONTAL / BULDOEXCAVATOR**

2020-2021

	Date generale	UM	Valoare
1	Valoare inventar	lei	367,502.75
2	Durată normală de serviciu	ani	6.00
3	Rulaj anual orar	h	922.00
4	Amortisment lunar	lei	0.00
5	Amortisment oră	lei/h	0.00
6	Cheltuieli cu reparații planificate si reparații accidentale	lei/h	22.54
7	Consum normat combustibil	l	16.67
8	Preț litru carburant	lei/l	4.50
9	Valoare carburant	lei	75.02
10	Cheltuieli cu lubrifianți	lei/h	7.03
	* consum ulei motor	l/100 h	6.20
	* consum ulei transmisie	l/100 h	15.90
	* consum ulei hidraulic	l/100 h	12.00
	Preț ulei motor sintetic	lei/l	16.61
	* valoare ulei motor sintetic	lei	1.03
	Preț ulei transmisie sintetic	lei/l	29.41
	* valoare ulei transmisie sintetic	lei	4.68
	Preț ulei hidraulic	lei/l	11.05
	* valoare ulei hidraulic	lei	1.33
11	Cheltuieli anvelope	lei/h	4.34
	* număr buc	buc	4.00
	* preț buc	lei	4,374.78
	* ore normate	h	4,032.00
12	Cheltuieli cu acumulatorii	lei/h	0.12
	* număr buc	buc	1.00
	* preț buc	lei	478.99
	* ore normate	h	4,032.00
13	Impozite și asigurări	lei/h	0.00
14	TOTAL: T5+T6+T9+T10+T11+T12+T13	lei	109.05
15	Cheltuieli cu salarizarea - tarif unic	lei	43.41
16	TOTAL: T 14 + T 15	lei	152.46
17	Cheltuieli indirecte 10%	lei	15.25
18	Profit 5%	lei	8.39
A	TOTAL GENERAL TARIF ACTIONARE	lei	176.10
	Calcul tarif asteptare		
1	Impozite și asigurări	lei/h	0.00
2	Cheltuieli cu salarizarea	lei	24.52
3	TOTAL: T1+T2	lei	24.52
	Cheltuieli indirecte 10%	lei	2.45
	Profit 5%	lei	1.35
B	TOTAL GENERAL TARIF ASTEPTARE	lei	28.32

Nota: Preturile nu contin TVA.

ADMINISTRĂTOR SPECIAL

Lucian Dumitru LUNGOCU

**REGIA AUTONOMĂ JUDEȚEANĂ DE DRUMURI SI PODURI CONSTANTA
BULDOZER/SENILATA**

2020 - 2021

	Date generale	UM	Valoare
1	Valoare inventar	lei	581,924.16
2	Durată normală de serviciu	ani	8.00
3	Rulaj anual orar	h	498.00
4	Amortisment lunar	lei	0.00
5	Amortisment oră	lei/h	0.00
6	Cheltuieli cu reparații planificate si reparații accidentale	lei/h	18.06
7	Consum normal combustibil	l	23.68
8	Preț litru carburant	lei/l	4.50
9	Valoare carburant	lei	106.56
10	Cheltuieli cu lubrifiant	lei/h	6.00
	* consum ulei motor	l/100 h	3.80
	* consum ulei transmisie	l/100 h	16.20
	* consum ulei hidraulic	l/100 h	5.50
	Preț ulei motor sintetic	lei/l	16.61
	* valoare ulei motor sintetic	lei	0.63
	Preț ulei transmisie sintetic	lei/l	29.41
	* valoare ulei transmisie sintetic	lei	4.76
	Preț ulei hidraulic Castrol	lei/l	11.05
	* valoare ulei hidraulic Castrol	lei	0.61
11	Cheltuieli anvelope	lei/h	0.00
	* număr buc	buc	0.00
	* preț buc	lei	0.00
	* ore normate	h	0.00
12	Cheltuieli cu acumulatorii	lei/h	0.24
	* număr buc	buc	2.00
	* preț buc	lei	478.99
	* ore normate	h	4,032.00
13	Impozite și asigurări	lei/h	0.00
14	TOTAL: T5+T6+T9+T10+T11+T12+T13	lei	130.86
15	Cheltuieli cu salarizarea - tarif unic	lei	43.41
16	TOTAL: T 14 + T 15	lei	174.27
17	Cheltuieli indirecte 10%	lei	17.43
18	Profit 5%	lei	9.59
A	TOTAL GENERAL TARIF ACTIONARE	lei	201.29
	Calcul tarif asteptare		
1	Impozite și asigurări	lei/ora	0.00
2	Cheltuieli cu salarizarea	lei	24.52
3	TOTAL: T1+T2	lei	24.52
	Cheltuieli indirecte 10%	lei	2.45
	Profit 5%	lei	1.35
B	TOTAL GENERAL TARIF AȘTEPTARE	lei	28.32

Nota: Preturile nu contin TVA.

ADMINISTRATOR SPECIAL

Lucian Dumitru LUNGOȘI

REGIA AUTONOMĂ JUDEȚEANĂ DE DRUMURI SI PODURI CONSTANTA
MAȘINĂ DE ÎNSOȚIRE

2020-2021

	Date generale	UM	Valoare
1	Valoare inventar	lei	122,564.93
2	Durată normală de serviciu	ani	6.00
3	Rulaj anual orar	ore	639.00
4	Amortisment lunar	lei	0.00
5	Amortisment oră	lei/h	0.00
6	Cheltuieli cu repații planificate si reparații accidentale	lei/h	13.63
7	Consum normat combustibil	l	14.80
8	Preț litru carburant	lei/l	4.50
9	Valoare carburant	lei	66.60
10	Cheltuieli cu lubrifiant	lei/h	0.01
	* consum ulei motor	l/100 h	2.50
	* consum ulei transmisie	l/100 h	0.64
	* consum ulei hidraulic	l/100 h	0.50
	Preț ulei motor sintetic	lei/l	28.23
	* valoare ulei motor sintetic	lei	0.71
	Preț ulei transmisie sintetic	lei/l	29.41
	* valoare ulei transmisie sintetic	lei	0.19
	Preț ulei hidraulic Castrol	lei/l	11.05
	* valoare ulei hidraulic Castrol	lei	0.06
11	Cheltuieli anvelope	lei/h	0.46
	* număr buc	buc	4.00
	* preț buc	lei	465.97
	* ore normate	h	4,032.00
12	Cheltuieli cu acumulatorii	lei/h	0.08
	* număr buc	buc	1.00
	* preț buc	lei	315.00
	* ore normate	h	4,032.00
13	Impozite și asigurări	lei/h	0.00
14	TOTAL: T5+T6+T9+T10+T11+T12+T13	lei	80.78
15	Cheltuieli cu salarizarea - tarif unic	lei	43.41
16	TOTAL: T 14 + T 15	lei	124.19
17	Cheltuieli indirecte 10%	lei	12.42
18	Profit 5%	lei	6.83
A	TOTAL GENERAL TARIF ACTIONARE	lei	143.44
	Calcul tarif asteptare		
1	Impozite și asigurări	lei/h	0.00
2	Cheltuieli cu salarizarea	lei	24.52
3	TOTAL: T1+T2	lei	24.52
	Cheltuieli indirecte 10%	lei	2.45
	Profit 5%	lei	1.35
B	TOTAL GENERAL TARIF AȘTEPTARE	lei	28.32

Nota: Preturile nu contin TVA.

ADMINISTRATOR SPECIAL

Lucian Dumitru LUNGOCI

REGIA AUTONOMĂ JUDEȚEANĂ DE DRUMURI SI PODURI CONSTANTA
MAȘINĂ DE ÎNSOȚIRE LOGAN

2020-2021

	Date generale	UM	Valoare
1	Valoare inventar	lei	45.225,24
2	Durată normală de serviciu	ani	5.00
3	Rulaj anual orar	ore	639.00
4	Amortisment lunar	lei	753.75
5	Amortisment oră	lei/h	14.16
6	Cheltuieli cu reparații planificate si reparații accidentale	lei/h	0.00
7	Consum normal combustibil	l	7.00
8	Preț litru carburant	lei/l	4.50
9	Valoare carburant	lei	31.50
10	Cheltuieli cu lubrifianț	lei/h	0.01
	* consum ulei motor	l/100 h	2.50
	* consum ulei transmisie	l/100 h	0.64
	* consum ulei hidraulic	l/100 h	0.50
	Preț ulei motor sintetic	lei/l	28.23
	* valoare ulei motor sintetic	lei	0.71
	Preț ulei transmisie sintetic	lei/l	29.41
	* valoare ulei transmisie sintetic	lei	0.19
	Preț ulei hidraulic Castrol	lei/l	11.05
	* valoare ulei hidraulic Castrol	lei	0.06
11	Cheltuieli anvelope	lei/h	0.46
	* număr buc	buc	4.00
	* preț buc	lei	465.97
	* ore normate	h	4,032.00
12	Cheltuieli cu acumulatorii	lei/h	0.08
	* număr buc	buc	1.00
	* preț buc	lei	315.00
	* ore normate	h	4,032.00
13	Impozite și asigurări	lei/h	0.00
14	TOTAL: T5+T6+T9+T10+T11+T12+T13	lei	46.21
15	Cheltuieli cu salarizarea - tarif unic	lei	43.41
16	TOTAL: T 14 + T 15	lei	89.62
17	Cheltuieli indirecte 10%	lei	8.96
18	Profit 5%	lei	4.93
A	TOTAL GENERAL TARIF ACTIONARE	lei	103.51
	Calcul tarif asteptare		
1	Impozite și asigurări	lei/h	0.00
2	Cheltuieli cu salarizarea	lei	24.52
3	TOTAL: T1+T2	lei	24.52
	Cheltuieli indirecte 10%	lei	2.45
	Profit 5%	lei	1.35
B	TOTAL GENERAL TARIF ASTEPTARE	lei	28.32

Nota: Preturile nu contin TVA.

ADMINISTRĂTOR SPECIAL

Lucian Dumitru LUNGOI

REGIA AUTONOMĂ JUDEȚEANĂ DE DRUMURI SI PODURI CONSTANTA
AUTOUTILITARA

2020-2021

	Date generale	UM	Valoare
1	Valoare inventar	lei	176,829.15
2	Durată normală de serviciu	ani	6.00
3	Rulaj anual orar	h	635.00
4	Amortisment lunar	lei	0.00
5	Amortisment oră	lei/h	0.00
6	Cheltuieli cu reparații planificate si reparații accidentale	lei/h	12.12
7	Consum normat combustibil	l	16.40
8	Preț litru carburant	lei/l	4.50
9	Valoare carburant	lei	73.80
10	Cheltuieli cu lubrifiant	lei/h	1.37
	* consum ulei motor	l/100 h	0.03
	* consum ulei transmisie	l/100 h	0.01
	* consum ulei hidraulic	l/100 h	0.01
	Preț ulei motor sintetic	lei/l	32.26
	* valoare ulei motor sintetic	lei	0.97
	Preț ulei transmisie sintetic	lei/l	29.41
	* valoare ulei transmisie sintetic	lei	0.29
	Preț ulei hidraulic Castrol	lei/l	11.05
	* valoare ulei hidraulic Castrol	lei	0.11
11	Cheltuieli anvelope	lei/h	0.40
	* număr buc	buc	6.00
	* preț buc	lei	270.00
	* ore normate	h	4,032.00
12	Cheltuieli cu acumulatorii	lei/h	0.10
	* număr buc	buc	1.00
	* preț buc	lei	411.76
	* ore normate	h	4,032.00
13	Impozite și asigurări	lei/h	0.00
14	TOTAL: T5+T6+T9+T10+T11+T12+T13	lei	87.79
15	Cheltuieli cu salarizarea- tarif unic	lei	43.41
16	TOTAL: T 14 + T 15	lei	131.20
17	Cheltuieli indirecte 10%	lei	13.12
18	Profit 5%	lei	7.22
A	TOTAL GENERAL TARIF ACTIONARE	lei	151.54
	Calcul tarif asteptare		
1	Impozite și asigurări	lei/h	0
2	Cheltuieli cu salarizarea	lei	24.52
3	TOTAL: T1+T2	lei	24.52
	Cheltuieli indirecte 10%	lei	2.45
	Profit 5%	lei	1.35
B	TOTAL GENERAL TARIF AȘTEPTARE	lei	28.32

Nota: Preturile nu contin TVA.

ADMINISTRATOR SPECIAL

Lucian Dumitru LUNGOCI

LISTA DRUMURILOR JUDETENE

pe care se actioneaza pentru dezapezirea si combaterea lunecusului

2020- 2021

Nr. crt.	Denumirea drumului	Elemente de identificare
1	DJ 222	hotar jud. Tulcea-Cuza Voda-Medgidia-Pietreni L totala = 87,00 km asfalt de la km 94+300-km 181+300
2	DJ 222F	DN 2A-Garliciu-hotar jud. Tulcea L totala = 10,800 km asfalt
3	DJ 223	Saraiu-Cernavoda-Ion Corvin L totala = 91,291 km asfalt de la km 0+00-km 91+291(93+610)
4	DJ 223A	Vulturu-hotar jud. Tulcea L totala = 7 km piatra de la km 0+000-km 7+000
5	DJ 223B	Pestera-Ivrinezu Mare-Rasova L totala = 20,600 km asfalt-6,06 km, piatra-2,0 km, pamant- 12 km
6	DJ 223C	Cernavoda-DN 22C L totala = 4,600 km asfalt
7	DJ 224	DN 22C-Silistea-Baltagesti-Crucea-Vulturu L totala = 44,00 km asfalt-28,8 km, piatra-8,2 km, pamant-10 km
8	DJ 225	DN 22C-Mircea Voda-Tortomanu-Targusor-Saraiu L totala = 78,4 km asfalt-51 km, piatra-18,4 km, pamant-9 km
9	DJ 226	DN 22-Corbu-Sacele-Istria-M.Viteazu L totala = 53,100 km asfalt
10	DJ 226A	Cetatea Istria-Cogealac-Ramnicu de Jos L totala = 32 km asfalt
11	DJ 226B	DN 2A-Pantelimon-Gradina-Cogealac L totala = 32 km asfalt-12 km, piatra-12 km, pamant-8 km
12	DJ 226C	km 0+000 UAT Navodari-km 1+421 UAT Ovidiu L totala = 2,928 km
13	DJ 228	DN 22C-Complex Nazarcea-DN 2A L totala = 15,723 km

Nr. crt.	Denumirea drumului	Elemente de identificare
14	DJ 228A	Ovidiu-Poarta Alba L totala = 14,890 km
15	DJ 307	Deleni-Sipote L totala = 7 km asfalt
16	DJ 308	Ciocarla de sus-Lanurile-Mereni L totala = 13 km asfalt
17	DJ 381	DN 38(Movilita)-Potarnichea-Baraganu-Ciocarla de Sus-Medgidia L totala = 37,2 km asfalt-21,7 km, piatra-7,2 km, pamant-8,3 km
18	DJ 383	Techirghiol-Eforie Nord L totala = 5,900 km asfalt
19	DJ 391	DN 39-Albesti-Negru Voda-Topraisar-Tuzla L totala = 129,000 km asfalt-94,3 km, piatra-10,4 km, pamant-24,3 km
20	DJ 391A	Oltina-Baneasa-Sipote-Viroaga L totala = 70 km asfalt
21	DJ 392	Mangalia-Amzacea-Independenta-Dumbraveni L totala = 60,2 km asfalt-38,2 km, piatra-11 km, pamant-11 km
22	DJ 393	Techirghiol-Mosneni-Coroana L totala = 44 km asfalt-2,7 km, piatra-25,9 km, pamant-15,4 km
23	DJ 394	23 August-Dulcesti-Pecineaga L totala = 8 km asfalt
24	DJ 395	DN 38-Chirnogeni L totala = 12 km asfalt
25	DJ 396	DN 3-bifurcatie DC 35(manastirea Sf. Andrei) L totala = 3,9 km asfalt
26	DJ 397	Adamclisi(DN 3)-Monument Adamclisi-cetate L totala = 4,5 km asfalt

Director executiv tehnic/producție

Sef Birou A.I.S.C.

Ing. Lucian ROȘENBA

Ing. Gabriel Mircea TACCIU

Intocmit

Ing. Elena CIOCAN

LISTA DRUMURILOR JUDETENE

URGENTA I

pe care se actioneaza pentru dezapezirea si combaterea lunecusului

2020-2021

Nr.crt	Denumirea drumului	Elemente de identificare
1	DJ 222	L totala = 87,00 km asfalt de la km 94+300-km 181+300
2	DJ 223	Saraiu-Cernavoda-Ion Corvin L totala = 91,291 km asfalt de la km 0+00-km 91+291(93+610)
3	DJ 223C	Cernavoda-DN 22C L totala = 4,600 km asfalt
4	DJ 224	DN 22C-Tortomanu-Silistea-bif DC63 L totala = 21,60 km asfalt-21,6 km
5	DJ 225	DN 22C-Mircea Voda-Gherghina L totala = 51,0 km asfalt-51 km
6	DJ 226	DN 22-Corbu-Sacele-Istria-M.Viteazu L totala = 53,100 km asfalt
7	DJ 226A	Cetatea Istria-Cogealac-Ramnicu de Jos L totala = 32 km asfalt
8	DJ 226B	DN 2A-Pantelimon L totala = 8 km asfalt-8 km
9	DJ 228	DN 22C-Complex Nazarcea-DN 2A L totala = 15,723 km
10	DJ 307	Deleni-Sipote L totala = 7 km asfalt
11	DJ 308	Ciocarla de sus-Lanurile-Mereni L totala = 13 km asfalt
12	DJ 381	DN 38(Movilita)-Potarnichea+Ciocarla de Sus-Medgidia L totala = 21,7 km asfalt-21,7 km
13	DJ 383	Techirghiol-Eforie Nord L totala = 5,900 km asfalt

Nr.crt	Denumirea drumului	Elemente de identificare
14	DJ 391	DN 39-Albesti-Negru Voda-Viroaga+DJ 392-Cobadin-Mereni-Topraisar-Biruinta L totala=94,3 km asfalt-94,3 km
15	DJ 391A	Oltina-Baneasa-Sipote-Viroaga L totala = 70 km asfalt
16	DJ 392	Amzacea-Independenta-Dumbraveni L totala = 38,2 km asfalt-38,2 km
17	DJ 394	23 August-Dulcesti-Pecineaga L totala = 8 km asfalt
18	DJ 395	DN 38-Chirnogeni L totala = 12 km asfalt

Director executiv tehnic / productie

Sef Birou A.I.S.C.

Ing. Lucian POȘERBA

Ing. Gabriel Mircea TACCIU

Intocmit
ing. Elena CIOCAN

LISTA DRUMURILOR JUDETENE
URGENTA II
 pe care se actioneaza pentru dezapezirea si combaterea lunecusului

2020-2021

Nr.crt	Denumirea drumului	Elemente de identificare
1	DJ 222F	DN 2A-Garliciu-hotar jud. Tulcea L totala = 10,800 km asfalt
2	DJ 223B	Pestera-Ivrinezu Mare-Rasova L totala = 20,600 km asfalt-6,06 km, piatra-2,0 km, pamant- 12 km
3	DJ 226C	km 0+000 UAT Navodari-km 1+421 UAT Ovidiu L totala = 2,928 km
4	DJ 228A	Ovidiu-Poarta Alba L totala = 14,890 km
5	DJ 393	Techirghiol-Mosneni-Coroana L totala = 44 km asfalt-2,7 km, piatra-25,9 km, pamant-15,4 km
6	DJ 396	DN 3-bifurcatie DC 35(manastirea Sf. Andrei) L totala = 3,9 km asfalt
7	DJ 397	Adamclisi(DN 3)-Monument Adamclisi-cetate L totala = 4,5 km asfalt
8	DJ 226B	Pantelimon-Pantelimon de Jos-Gradina-Cogealac L totala = 24 km asfalt-4 km, piatra-12 km, pamant-8 km
9	DJ 381	Potarnichea-Baraganu-Ciocarlia de Sus L=15,5 km piatra-7,2 km, pamant-8,3 km
10	DJ 391	Viroaga-bif D J 392+Biruinta-Tuzla L totala = 34,7 km piatra-10,4 km, pamant-24,3 km
11	DJ 224	bif. DC 63-Baltagesti-Crucea-Vultur L totala = 25,4 km asfalt-7,2 km, piatra-8,2 km, pamant-10 km

Nr.crt	Denumirea drumului	Elemente de identificare
12	DJ 392	Mangalia-Pecineaga-Amzacea L totala = 22,0 km piatra-11 km, pamant-11 km
13	DJ 225	Gherghina-Tortomanu-Targusor-Saraiu L totala = 27,4 km piatra-18,4 km, pamant-9 km
14	DJ 223A	Vulturu-hotar jud. Tulcea L totala = 7 km piatra de la km O+000-km 7+000

Director Executiv Tehnic-Productie

Sef Birou A.I.S.C.

Ing. Lucian

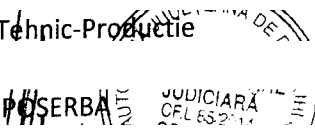
 SERBAN
JUDICIARA
CFL 652/14

Ing. Gabriel Mircea TACCIU

Intocmit
ing. Elena CIOCAN