

**CONSILIUL JUDEȚEAN CONSTANȚA****HOTĂRÂREA NR.....**

**privind aprobarea Acordului de Parteneriat dintre U.A.T. Municipiul Constanța și U.A.T. Județul Constanța pentru amplasarea indicatoarelor direcționale și a panourilor de informare, în vederea semnalizării Centrului de Excelență în Turism și Servicii „Tomis”**

Consiliul Județean Constanța, întrunit în ședința din data de .....

Analizând:

- Referatul de aprobare nr.24771/17.09.2020 al Președintelui Consiliului Județean Constanța;
- Raportul de specialitate al Direcției de Turism și Coordonarea Instituțiilor de Cultură Subordonate;
- Raportul de specialitate al Direcției Generale de Administrație Publică și Juridică;
- Raportul de specialitate al Direcției Generale Economico – Financiare;
- Avizul Comisiei de specialitate pentru Educație, Sport, Turism și Tineret;
- Avizul Comisiei de specialitate Juridică, Ordine Publică și Situații de Urgență;
- Avizul Comisiei de specialitate de Buget – Finanțe;

Văzând:

- Referatul de oportunitate înregistrat sub nr.73602/07.05.2020 privind amplasarea unor indicatoare operaționale și a unor panouri de informare în diferite zone ale municipiului Constanța, întocmit de Direcția Gestionare Servicii Publice din Primăria Constanța.

Având în vedere prevederile Legii nr.185/25.06.2013, republicată, privind amplasarea și autorizarea mijloacelor de publicitate;

În temeiul art.173 alin.(1) lit.e) coroborate cu cele ale art.173 alin.(7) lit.c), ale art.173 alin.(1) lit.d) coroborate cu ale art.173 alin.(5) lit. n), ale art.182 și ale art.196, alin. (1) lit.a) din Ordonanța de Urgență a Guvernului nr.57/03.07.2019 privind Codul administrativ;

**HOTĂRĂȘTE:**

**Art.1.** Se aprobă încheierea Acordului de Parteneriat dintre U.A.T. Municipiul Constanța și U.A.T. Județul Constanța pentru amplasarea indicatoarelor direcționale și a panourilor de informare, în vederea semnalizării Centrului de Excelență în Turism și Servicii „Tomis”, situat în Constanța, str. Nicolae Titulescu nr.32, imobil aflat în domeniul public al Județului Constanța.

Acordul de Parteneriat este prevăzut în anexa la prezenta hotărâre.

**Art.2.** Se împuternicește Președintele Consiliului Județean Constanța, domnul Marius Horia Țuțuianu, să semneze Acordul de Parteneriat prevăzut la art. 1.

**Art.3.** Direcția de Turism și Coordonarea Instituțiilor de Cultură Subordonate prin Serviciul Turism, Promovare Turistică și Coordonarea Centrului de Excelență în Turism va pune în aplicare

prevederile prezentei hotărâri, cu sprijinul Direcției Gestionare Servicii Publice din cadrul Primăriei Municipiului Constanța

**Art.4.** Direcția Generală de Administrație Publică și Juridică va comunica prezenta hotărâre persoanelor interesate în vederea ducerii la îndeplinire.

Prezenta hotărâre a fost adoptată cu un număr de .....voturi pentru, .....voturi împotriva și.....abțineri.

**Constanța.....2020**

**PREȘEDINTE,  
Marius Horia Țuțuianu**

**Contrasemnează  
SECRETAR GENERAL AL JUDEȚULUI,  
Mariana Belu**

**ACORD DE PARTENERIAT  
NR. 80741/22.05.2020**

Părțile:

**1. U.A.T. Municipiul Constanța**, ca persoană juridică de drept public, legal reprezentată prin dl. Primar Decebal Făgădău, cu sediul în Constanța, bd. Tomis nr. 51, cod 900725, telefon 0241/488100, fax: 0241/488195, email: [primarie@primaria-constanta.ro](mailto:primarie@primaria-constanta.ro), denumită în continuare Primăria,

și

**2. U.A.T. JUDEȚUL CONSTANȚA**, persoana juridică cu sediul în mun. Constanța, bdul Tomis nr. 51, jud. Constanța, cod poștal nr.900725, reprezentată legal de Țuțuianu Marius Horia, având funcția de Președinte,

denumite în continuare, individual, „**Parte**” și, colectiv, „**Părți**”,

Având în vedere:

- Contractul de finanțare aferent Proiectului SE 1 /1.1/ PC/ 30/ 30.11.2011 „Centrul de excelență în turism și servicii Tomis”, în favoarea U.A.T. Județul Constanța, cod SMIS 436, proiect finanțat prin Programul Operațional Regional 2007-2013, Axa prioritară 1 „Sprijinirea dezvoltării durabile a orașelor – poli urbani de creștere”, Domeniul de intervenție 1.1 „Planuri integrate de dezvoltare urbana”, Sub-domeniul: Poli de creștere;

- activitățile care se vor desfășura în cadrul „Centrului de excelență în turism și servicii – Tomis”, situat în municipiul Constanța, str. Nicolae Titulescu nr. 32 care se încadrează în tipologia activităților de prestări servicii în domenii asimilabile turismului și sectorului terțiar: promovarea obiectivelor turistice din județul Constanța prin Punctul de Informare Turistică, conferințe, expoziții, comunicări științifice, semnării de informare turistică, lansări de carte, consultanță în industria ospitalității, etc.;

- referatul de oportunitate privind amplasarea unor indicatoare direcționale și a unor panouri de informare în diferite zone ale municipiului Constanța întocmit de Direcția Gestionare servicii publice, Biroul Iluminat Public înregistrat sub nr. 73602/07.05.2020;

- prevederile OUG nr.57/2019 Codul administrativ, republicată și prevederile Legii nr. 185/2013, republicată, privind amplasarea și autorizarea mijloacelor de publicitate

a intervenit următorul **Acord**:

## **ART. 1 OBIECTUL ACORDULUI**

**Art. 1.1.** Obiectul Acordului are în vedere colaborarea părților privind obiectivul „Centrul de excelență în turism și servicii Tomis”, respectiv amplasarea de indicatoare direcționale și panouri de informare, în vederea semnalizării imobilului aferent obiectivului mai sus menționat, situat în Constanța, str. Nicolae Titulescu nr. 32, pe stâlpii existenți, pe raza municipiului Constanța, aflați în proprietatea municipiului Constanța, conform anexei 1, parte integrantă a prezentului acord de parteneriat.

Indicatoarele direcționale și panourile de informare vor fi amplasate pe stâlpii existenți, astfel cum sunt precizați în anexa 1 a prezentului Acord, îndeplinesc specificațiile tehnice menționate în anexa 2 a prezentului acord –planșe foto.

**Art. 1.2.** Prin semnarea prezentului Acord, părțile își exprimă acordul de colaborare în vederea susținerii acțiunii de semnalizare a „Centrul de excelență în turism și servicii Tomis”, în cadrul căruia funcționează „Punctul de Informare Turistică”, situat în Constanța, str. Nicolae Titulescu nr. 32. Este în înțelegerea Părților că prezentul Acord reprezintă o convenție privind cooperarea părților în atingerea scopului comun – desfășurarea de activități de interes public din domeniul turismului sau din domenii asimilate turismului (promovarea obiectivelor turistice din județul Constanța, conferințe, expoziții, comunicări științifice, seminarii de informare turistică, lansări de carte, etc), nu reprezintă prestări de servicii între parteneri și nu dă naștere unei persoane juridice constituite de/între parteneri.

## **ART. 2. PRINCIPIILE DE BUNĂ PRACTICĂ ALE ACORDULUI DE PARTENERIAT**

**Art. 2.1.** Părțile trebuie să contribuie la realizarea Proiectului în modalitățile precizate în prezentul Acord.

**Art. 2.2.** Părțile trebuie să se consulte și să se informeze asupra tuturor aspectelor intervenite pe parcursul derulării proiectului.

**Art. 2.3.** Ambele părți trebuie să implementeze activitățile cu respectarea celor mai înalte standarde profesionale și de etică.

**Art. 2.4.** Semnatarii prezentului Acord înțeleg și acceptă faptul că rolurile și responsabilitățile ce revin fiecărei părți semnatare, prevăzute în prezentul Acord, vor fi îndeplinite prin utilizarea de resurse proprii și/sau externalizare de servicii.

## **ART. 3. DURATA ACORDULUI**

**Art. 3.1.** Prezentul Acord se încheie pentru o perioadă de 3 ani, începând cu data semnării acestuia de către toate părțile, cu posibilitatea prelungirii, prin acordul părților.

## **Art. 4. DREPTURILE ȘI ÎNDATORIRILE PĂRȚILOR**

### **Art. 4.1. Drepturile și îndatoririle U.A.T. Județul Constanța:**

**Art. 4.1.1.** U.A.T. Județul Constanța se obligă să monteze pe stâlpii existenți, aflați în proprietatea municipiului Constanța, care sunt disponibili și care permit din punct de vedere tehnic și al legislației în vigoare, indicatoare direcționale și panouri de informare în vederea semnalizării „Centrului de excelență în turism și servicii Tomis”, în cadrul căruia funcționează „Punctul de Informare Turistică”. Indicatoarele direcționale și panourile informaționale care se vor monta pe stâlpii existenți vor respecta caracteristicile indicatoarelor existente pe aceștia. Cheltuielile aferente amplasării indicatoarelor direcționale și a panourilor informaționale vor fi suportate în totalitate de către U.A.T. Județul Constanța.

**Art. 4.1.2.** În cazul în care unele amplasamente solicitate de U.A.T. Județul Constanța nu sunt disponibile, acesta poate solicita amplasarea în alte locații disponibile.

**Art. 4.1.3.** În situația în care semnalizarea nu poate fi continuată, din diferite motive, în tot sau în parte, în locațiile/zonelor atribuite, puse la dispoziția U.A.T. Județul Constanța, acesta are obligația de a neutraliza materialul expus și să îl amplaseze pe un nou amplasament, într-o altă locație din aceeași zonă, convenită de părți, la cerere.

**Art. 4.1.4.** Costurile cu privire la producerea/montarea/înlocuirea în cazul deteriorării indicatoarelor direcționale și a panourilor de informare care vor fi amplasate pe stâlpii puși la dispoziție de către Primăria municipiului Constanța sunt suportate integral de U.A.T. Județul Constanța.

**Art. 4.1.5.** U.A.T. Județul Constanța se obligă să suporte integral cheltuielile de reparație/înlocuire a componentelor stâlpilor de iluminat sau a stâlpilor de iluminat pe care vor fi amplasate indicatoarele direcționale și panourile de

informare, în cazul în care deteriorarea este din vina exclusivă a U.A.T. Județul Constanța.

**Art. 4.1.6.** U.A.T. Județul Constanța, după finalizarea lucrărilor de amplasare, va asigura mentenanța indicatoarelor direcționale și a panourilor de informare (curățarea periodică a acestora, înlocuirea indicatoarelor direcționale și a panourilor de informare deteriorate din terțe motive).

Primăria Municipiului Constanța va fi exonerată de orice vină în cazul unor incidente nedorite care să afecteze siguranța traficului rutier și pietonal (opturarea vizibilității semnelor de circulație, desprinderea indicatoarelor direcționale și a panourilor de informare din care să rezulte pagube materiale sau vătămarea participanților la traficul auto și pietonal).

**Art. 4.1.7.** U.A.T. Județul Constanța, la începerea lucrărilor de amplasare a indicatoarelor direcționale și a panourilor de informare, va anunța Direcția Gestionare Servicii Publice din cadrul Primăriei Municipiului Constanța în vederea desemnării unei persoane care să asiste la desfășurarea lucrărilor pe toată durata acestora

**Art. 4.1.8.** U.A.T. Județul Constanța are obligația monitorizării permanente a panourilor de informare și a indicatoarelor direcționale către „Centrul de excelență în turism și servicii Tomis”, în cadrul căruia funcționează „Punctul de Informare Turistică” și comunicării către Primărie a eventualelor situații care afectează negativ expunerea afișului. Primăria nu este responsabilă de deteriorarea sau pierderea vreunui material amplasat de către U.A.T. Județul Constanța și nici de eventualele daune provocate de acestea, U.A.T. Județul Constanța fiind singurul responsabil.

U.A.T. Județul Constanța își asumă întreaga responsabilitate cu privire la îngrijirea acestora și va interveni de urgență, ori de câte ori se constată deteriorarea panourilor.

**Art. 4.1.9.** Amplasarea se va realiza cu respectarea prevederilor legislației în vigoare, inclusiv cele prevăzute în Legea nr. 185/2013, republicată, privind amplasarea și autorizarea mijloacelor de publicitate.

#### **Art. 4.2. Drepturile și îndatoririle Primăriei municipiului Constanța:**

**Art. 4.2.1.** Va pune la dispoziția U.A.T. Județul Constanța, în condițiile legii, stâlpii disponibili pentru semnalizarea „Centrului de excelență în turism și servicii Tomis”, în zonele solicitate de pe raza administrativ-teritorială a municipiului Constanța.

**Art. 4.2.2.** Va identifica prin serviciile de specialitate stâlpii pe care vor fi amplasate indicatoarele direcționale. Stâlpii din locațiile/zone menționate în anexă vor fi indicați pe bază de proces verbal ce se va încheia între reprezentanții U.A.T. Județul Constanța și serviciile de specialitate din cadrul Primăriei municipiului Constanța care monitorizează amplasamentele pe care sunt situați stâlpii.

**Art. 4.2.3.** Va desemna o persoană, din cadrul Direcției Gestionare Servicii Publice, care să asiste la desfășurarea lucrărilor de amplasare a indicatoarelor direcționale și a panourilor de informare, lucrări efectuate de U.A.T. Județul Constanța.

#### **ART.5 . CLAUZA DE CONFIDENȚIALITATE**

**Art. 5.1.** Părțile se obligă să trateze cu maximă confidențialitate toate datele și informațiile, procedurile de lucru, situațiile de orice fel la care au acces, direct sau accidental, în cadrul desfășurării relațiilor de parteneriat. Documentele de orice fel, primite sau ajunse în orice alt mod în posesia unei părți se încadrează în aceeași obligație de confidențialitate. În acest sens, părțile se obligă să nu comunice în nici un fel, direct sau indirect, terților, date, informații sau documente care intră în sfera obligației de confidențialitate, cu excepția autorităților publice

care solicită în mod legal aceste informații.

**Art. 5.2.** Obligația de confidențialitate prevăzută mai sus este valabilă pe perioadă nedeterminată și după încetarea Acordului.

**Art. 5.3.** Părțile se vor asigura că întreg personalul și/sau terții contractanți pentru implementarea obligațiilor Acordului cunosc și respectă în totalitate aceste obligații.

## **Art. 6. ÎNCETAREA ACORDULUI ȘI FORȚA MAJORĂ**

**Art. 6.1.** Prezentul acord încetează în următoarele situații:

- în cazul în care una dintre părți nu își execută sau își execută în mod defectuos obligațiile asumate prin prezentul Acord,
- prin ajungere la termen, caz în care U.A.T. Județul Constanța se va obliga să ridice indicatoarele direcționale și panourile de informare amplasate,
- în caz de forță majoră,
- prin acordul părților.

**Art. 6.2.** În cazul în care una dintre părți nu își execută sau își execută în mod defectuos obligațiile asumate prin prezentul Acord, constatarea se va face de reprezentanții fiecărei părți. Încetarea Acordului operează de drept în termen de 30 de zile de la data notificării, cu condiția ca în acest termen partea notificată să nu fi remediat aspectul semnalat.

**Art. 6.3.** Forța majoră este definită în Codul civil ca fiind orice eveniment extern, imprevizibil, absolut invincibil și inevitabil.

**Art. 6.4.** Niciuna dintre părțile semnatare ale prezentului acord de parteneriat nu răspunde de neexecutarea la termen sau/și de executarea în mod necorespunzător – totală sau parțială a oricărei obligații sau responsabilitate care îi revine în baza prezentului Acord, dacă neexecutarea sau executarea necorespunzătoare a obligației respective a fost cauzată de forța majoră.

**Art. 6.5.** Executarea Acordului va fi întreruptă pe durata existenței cazului de forță majoră, fără a prejudicia însă drepturile fiecărei părți născute înainte de apariția sa.

**Art. 6.6.** Partea care invocă forța majoră are obligația să notifice imediat cealaltă parte despre apariția ei și să ia toate măsurile posibile pentru a-i limita consecințele. Partea care invocă forța majoră va trimite celeilalte părți dovada eliberată de autoritățile competente în termen de 10 (zece) zile de la apariția cazului de forță majoră.

**Art. 6.7.** În caz de forță majoră, dacă în termen de 45 (patruzecisicinci) de zile de la producere, evenimentul respectiv nu încetează, oricare dintre părți va avea dreptul să notifice cealaltă parte asupra încetării de plin drept a prezentului Acord, fără ca vreuna dintre părți să poată pretinde celeilalte daune-interese.

## **ART. 7 NOTIFICĂRI**

**Art. 7.1.** Prezentul Acord, precum și orice acte vor fi redactate în scris și semnate de ambele părți.

**Art. 7.2.** Sub sancțiunea inopozabilității, în cazul în care părțile nu au convenit altfel, orice comunicare, cerere, notificare sau informare adresată de una dintre părți celeilalte părți va fi făcută în scris.

## **ART.8. LITIGII**

**Art. 8.1.** Orice litigiu decurgând din sau în legătură cu prezentul Acord, inclusiv referitor la încheierea, executarea ori desființarea sa, va fi soluționat pe cale amiabilă. În cazul în care soluționarea amiabilă nu este posibilă, litigiul va fi de competența instanțelor judecătorești din România.

## **ART.9. CLAUZE FINALE**

**Art. 9.1.** Orice modificare a prezentului Acord se face numai prin acte semnate de părți și fac parte integrantă din prezentul Acord.

**Art. 9.2.** Prezentul Acord, împreună cu anexele și eventualele completări și modificări reprezintă și exprimă voința părților.

**Art. 9.3.** Prezentul Acord este întocmit în conformitate cu legislația română în vigoare.

Acordul este redactat în 2 (două) exemplare, în limba română, câte un exemplar original pentru fiecare parte.

Prezentul Acord are 5 (cinci) pagini, a fost încheiat la Constanța astăzi \_\_\_\_\_ fiind citit, acceptat și semnat de către reprezentanții legali ai tuturor părților semnatare.

**MUNICIPIUL CONSTANTA**

**PRIMAR**  
**DECEBAL FĂGĂDĂU**

**JUDETUL CONSTANTA**

**PRESEDINTE**  
**TUTUIANU MARIUS HORIA**

**DIRIGTOR EXECUTIV D.G.S.P.,**  
**RALUCA GEORGESCU**

**Compartimentul Contracte, Avizări și Legile Proprietății**  
**c.j MIRELA MOLOCI**

**I. Locațiile/ zonele stâlpilor monitorizați de Direcția gestionare servicii publice, unde vor fi montate indicatoare direcționale (culoare alb-albastru) cu caracteristicile menționate :**

1. Intrare în oraș pe bd. I.C. Brătianu dinspre-Valu lui Traian – înainte;
2. Bd. Tomis , zona Dacia - înainte;
3. Bd. Ferdinand intersecția cu bd. 1 Decembrie – înainte;
4. Str. Traian, Poarta 2, sens giratoriu CJC – dreapta;
5. Bd. Mamaia, zona Butoaie – înainte;
6. Bd. Mamaia, zona Hotel Iaki – înainte;
7. Bd. Mamaia, zona Cazinou - înainte;
8. Bd. Mamaia, zona Telegondolă înainte;
9. Bd. Mamaia, zona Delfinariu – înainte;
10. Str. I.G. Duca intersecție cu bd. Ferdinand – stânga;
11. Bd. I. C. Brătianu intersecție cu Bd. Ferdinand – stânga;
12. Str. Mihai Viteazu intersecție cu bd. Ferdinand – înainte;
13. Str. Th. Burada intersecție cu bd. Ferdinand – înainte;
14. Bd. 1 Mai intersecție cu str. Th. Burada – înainte;
15. Intrare în oraș – dinspre Mangalia – sensul giratoriu Șos Mangaliei cu str. Hatman Luca Arbore – înainte;
16. Intrare în oraș pe bd. Tomis – dinspre Ovidiu – înainte;
17. Bd. 1 Mai intersecție cu Prelungirea Traian – dreapta.

**II. Locațiile/zonle stâlpilor monitorizați de Direcția dezvoltare și fonduri europene:**

1. Bd. Tomis intersecție cu bd. Ferdinand (zona Farmacie Miga) – înainte;
2. Bd. Ferdinand intersecție cu Bd. Tomis (zona Miga) – dreapta;
3. Bd. Ferdinand intersecție cu str. Mihai Viteazu – dreapta;
4. Bd. Mamaia intersecție cu bd. Tomis (zona Capitol) – stânga;
5. Bd. Tomis intersecție cu bd. Mamaia (zona Capitol/ING Bank) – înainte;
6. Str. Traian intersecție cu str. V. Alecsandri – stânga;
7. Str. Traian ( în fața Tribunalului Constanța) – dreapta;
8. Bd. Tomis intersecție cu str. V. Alecsandri – dreapta;
9. Str. Traian – Piața Ovidiu – înainte;
10. Str. Remus Opreanu – str. Revoluției din 22 Decembrie 1989 – stânga;
11. Str. Revoluției din 22 Decembrie 1989 intersecție cu str. Dr. Prof. Ion Cantacuzino – dreapta;
12. Str. Dianeii intersecție cu str. Nicolae Titulescu – stânga;
13. Str. Regina Elisabeta (zona vis-vis de Muzeul de sculptură Ion Jalea) înainte;
14. Str. Termele Romane cu Regina Elisabeta – indicator semnalizare dublă – două direcții de mers: pietonal – înainte și auto – la dreapta;
15. Str. Remus Opreanu intersecție cu Str. Regina Elisabeta – înainte;
16. Str. Remus Opreanu (zona acces portul Tomis - triunghi) – stânga;
17. Str. Arhiepiscopiei intersecție cu Str. Dr. Prof Ion Cantacuzino – dreapta;
18. Str. Prof. Dr. Ion Cantacuzino intersecție cu str. Arhiepiscopiei – înainte;
19. Str. Arhiepiscopiei intersecție cu str, Dianeii – înainte și la dreapta;



20. Str. Traian intersecție cu bd. Tomis (lupoaică) – dreapta;  
21. Poarta 1 (sens giratoriu) – stânga.

**MUNICIPIUL CONSTANTA**

**PRIMAR,  
DECEBAL FĂGĂDAU**

**JUDETUL CONSTANTA**

**PRESEDINTE  
TUTUIANU MARIUS HORIA**

**DIRECTOR EXECUTIV D.G.S.P.,  
RAIUCA GEORGESCU**

**Compartimentul Contracte, Avizări și Legile Proprietății  
c.j MIRELA MOLOCI**

**I. Indicatoarele direcționale și panourile de informare montate pe stâlpii monitorizați de Direcția gestionare servicii publice au următoarele specificații tehnice:**

- Panoul va avea forma de dreptunghi cu dimensiunea de 510x660mm.
- Panoul va fi de culoare alb albastru.
- Inscrisiunea se va face cu autocolant tăiat pe cutter plotter.
- Suportul panoului metalic va fi realizat dintr-un schelet metalic sau stalpi cu panou din placă metalică/aluminiu, cu întărituri contra flambării tratată pentru expunerea out-door, acoperită cu folie PVC reflectorizantă.
- Normativul de siguranță a produsului are indicele 4.
- Placa va fi din metal sau aluminiu și va fi ramfosat pe spate cu țeavă de 30x20mm.
- Prinderea va fi făcută cu un collar.

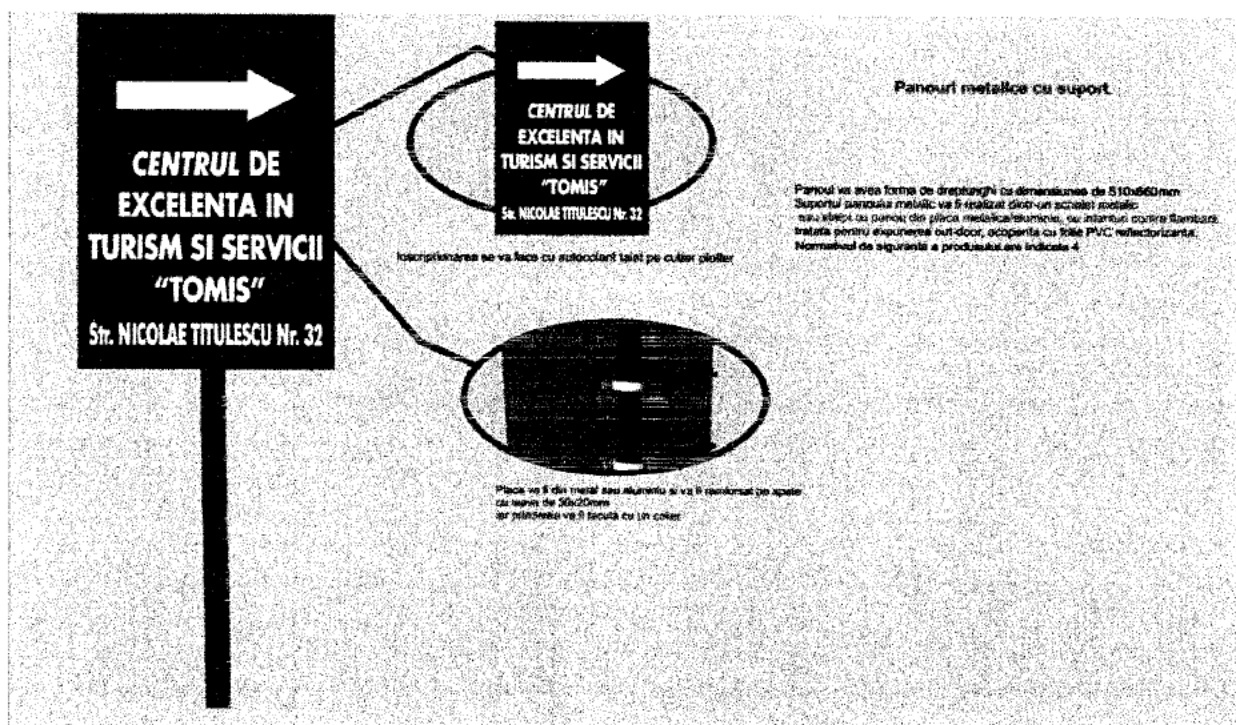

**II. Indicatoarele direcționale și panourile de informare montate pe stâlpii monitorizați de Direcția dezvoltare și fonduri europene au următoarele specificații tehnice:**

- Panoul va avea forma de dreptunghi cu dimensiunea de 510x660mm.
- Panoul va fi de culoare alb negru.
- Inscrisiunea se va face cu autocolant tăiat pe cutter plotter.
- Suportul panoului metalic va fi realizat dintr-un schelet metalic sau stâlpi cu panou din placă metalică/aluminiu, cu întărituri contra flambării tratată pentru expunerea out-door, acoperită cu folie PVC reflectorizantă.
- Normativul de siguranță a produsului are indicele 4.
- Placa va fi din metal sau aluminiu și va fi ramfosat pe spate cu țeavă de 30x20mm.
- Prinderea va fi făcută cu un collar.

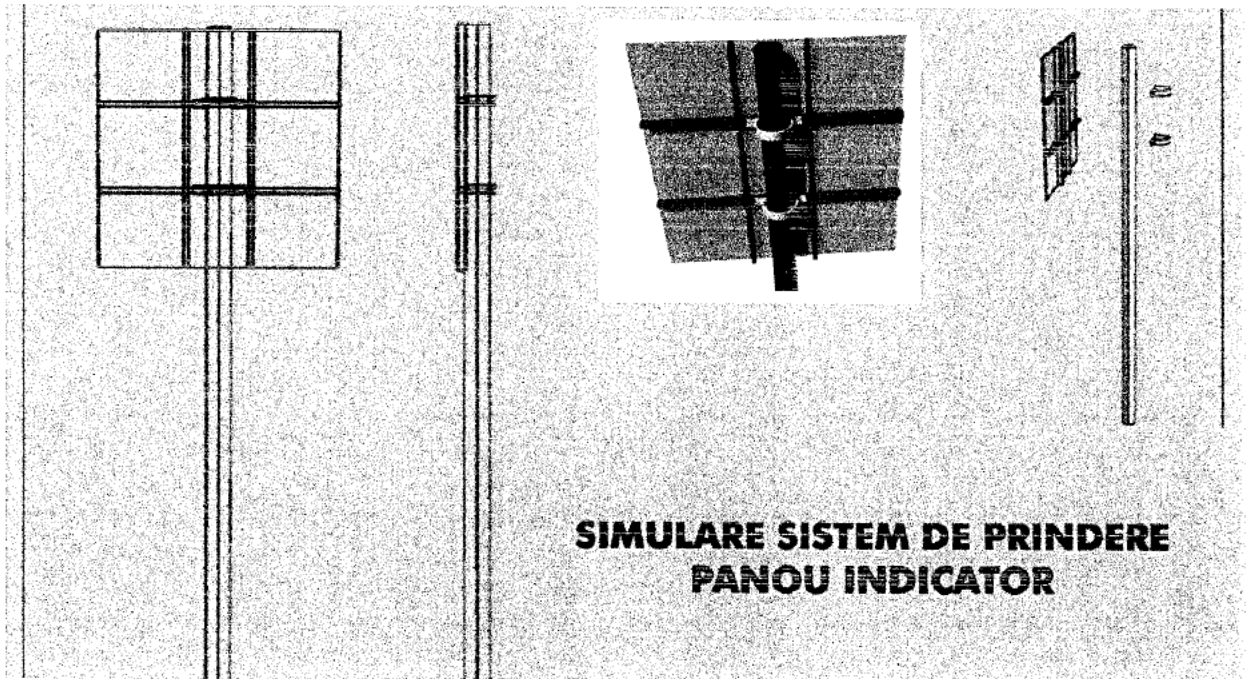
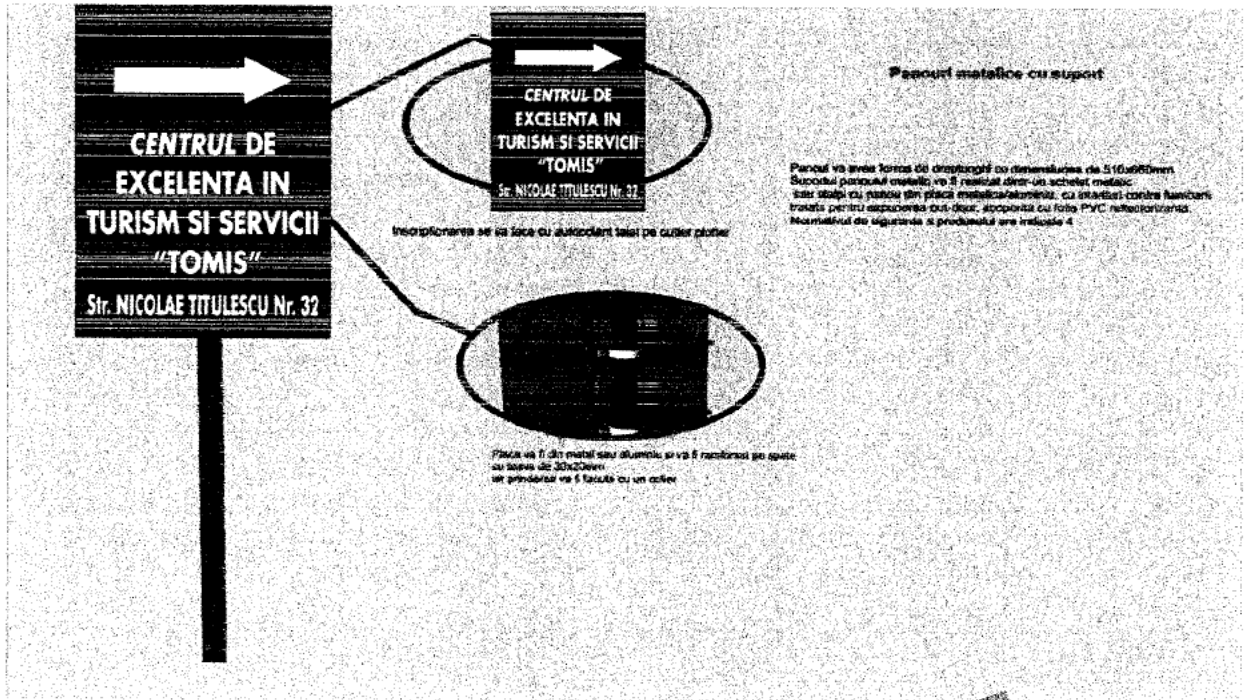

**MUNICIPIUL CONSTANȚA**

**PRIMAR**  
**DECEBAL FĂGĂDAU**

**JUDEȚUL CONSTANȚA**

**PRESEDINTE**  
**TUTUIANU MARIUS HORIA**

**DIRECTOR EXECUTIV D.G.S.P.,**  
**RALUCA GEORGESCU**

**Compartimentul Contracte, Avizări și Legile Proprietății**  
**c.j MIRELA MOLOCI**

**CONSILIUL JUDEȚEAN CONSTANȚA**  
**CABINET PREȘEDINTE**  
**NR. 24771/17.09.2020**

**REFERAT DE APROBARE**

**la proiectul de hotărâre privind aprobarea Acordului de Parteneriat dintre U.A.T. Municipiul Constanța și U.A.T. Județul Constanța, pentru amplasarea indicatoarelor direcționale și a panourilor de informare în vederea semnalizării Centrului de Excelență în Turism și Servicii „Tomis”**

Centrul de Excelență în Turism și Servicii „Tomis” este un imobil aflat în domeniul public al Județului Constanța, administrat și operat de Consiliul Județean Constanța prin Direcția de Turism și Coordonarea Instituțiilor de Cultură Subordonate, Serviciul de Turism, Promovare Turistică și Coordonarea Centrului de Excelență în Turism. Acesta a fost realizat printr-un proiect cu finanțare europeană, iar scopul său este acela de a găzdui evenimente ce se încadrează în tipologia activităților de prestare servicii în domenii asimilabile turismului și sectorului terțiar, organizate atât de Consiliul Județean Constanța cât și de alte instituții sau persoane fizice și juridice care solicită organizarea de evenimente în interiorul imobilului, după cum urmează, conform proiectului: *„Consultanță în turism (Servicii de ofertare, pachete turistice și consiliere în alegerea destinațiilor turistice; Servicii de consultanță în obținerea certificatelor de clasificare a unităților turistice - cazare turistică și alimentație publică; Servicii de consultanță în obținerea brevetelor și atestatelor de turism; Servicii de consultanță în obținerea licențelor de turism; Servicii de consultanță în obținerea avizelor pentru construcții și amenajări turistice; Servicii de consultanță în obținerea avizelor pentru autorizațiile pentru plaje turistice și activități de agrement nautic; Servicii de consultanță și marketing în industria ospitalității; Servicii de formare / specializare în turism și industria ospitalității); Servicii de consultanță în accesarea finanțărilor nerambursabile, guvernamentale și europene precum și implementarea proiectelor; Servicii de proiectare și inginerie; Organizare expoziții pe diverse teme; Lansări de carte; Lansări sau finalizări de proiecte; Conferințe de presă; Comunicări științifice; Seminarii de informare; Cursuri de formare profesională pentru adulți; Sesiuni de training.”*

Consiliul Județean Constanța are obligația ca în perioada de sustenabilitate a proiectului, să realizeze indicatorii asumați prin contractul de finanțare, prin închirierea spațiilor cu caracter permanent (birouri) și prin punerea la dispoziția celor interesați, contracost, a sălii de conferință/spațiului expozițional, pentru organizarea de evenimente.

Conform prevederilor art.173 alin.(5) lit.n), precum și ale art.196 alin.(1) lit.a) din O.U.G. nr.57/03.07.2019 privind *Codul administrativ* Consiliul Județean Constanța îndeplinește atribuții, iar în exercitarea acestor atribuții *„asigură potrivit competențelor sale și în condițiile legii, cadrul necesar pentru furnizarea serviciilor publice de interes județean privind: [...] n) turism, adoptând, în acest sens, hotărâri”*.

În vederea atingerii indicatorilor asumați prin contractul de finanțare, în cadrul proiectului prin care s-a reabilitat Centrul de Excelență și Servicii „Tomis”, Consiliul Județean Constanța are obligația de a derula proceduri de închiriere a spațiilor din cadrul imobilului, precum și de oferire a spațiilor destinate organizării de evenimente (Sala de conferințe și Spațiul expozițional), contracost, tuturor celor interesați în organizarea și desfășurarea de proiecte/evenimente/acțiuni din domeniul turismului sau sectoarelor asimilabile acestuia.

Pentru o bună vizibilitate și promovare a Centrului de Excelență în Turism și Servicii „Tomis”, precum și a Punctului de Informare Turistică aflat în incinta acestuia, este imperios necesară semnalizarea

corespunzătoare a imobilului aflat în strada Nicolae Titulescu, nr.32 (zona Peninsula), prin amplasarea de indicatoare direcționale și panouri de informare în municipiul Constanța.

În acest scop s-au întreprins demersurile necesare încheierii **Acordului de Parteneriat nr.80741/22.05.2020 între U.A.T. Municipiul Constanța și U.A.T. Județul Constanța al cărui obiect are în vedere:** „colaborarea părților privind obiectivul „Centrul de excelență în turism și servicii Tomis”, respectiv amplasarea de indicatoare direcționale și panouri de informare, în vederea semnalezării imobilului aferent obiectivului mai sus menționat, situat în Constanța, str. Nicolae Titulescu nr.32, pe stâlpii existenți, pe raza municipiului Constanța, aflați în proprietatea municipiului Constanța, conform anexei 1, parte integrantă a prezentului acord de parteneriat. Indicatoarele direcționale și panourile de informare vor fi amplasate pe stâlpii existenți, astfel cum sunt precizați în anexa 1 a prezentului Acord, îndeplinesc specificațiile tehnice menționate în anexa 2 a prezentului acord – planșe foto. Prin semnarea prezentului Acord, părțile își exprimă acordul de colaborare în vederea susținerii acțiunii de semnalezare a „Centrului de excelență în turism și servicii Tomis”, în cadrul căruia funcționează „Punctul de Informare Turistică”, situat în Constanța, str. Nicolae Titulescu nr. 32. Este în înțelegerea Părților că prezentul Acord reprezintă o convenție privind cooperarea părților în atingerea scopului comun – desfășurarea de activități de interes public din domeniul turismului sau din domenii asimilate turismului (promovarea obiectivelor turistice din județul Constanța, conferințe, expoziții, comunicări științifice, seminarii de informare turistică, lansări de carte, etc.), nu reprezintă prestări de servicii între parteneri și nu dă naștere unei persoane juridice constituite de/între parteneri”.

Prezentul acord se încheie pentru o perioadă de 3 ani, începând cu data semnării acestuia de către toate părțile, cu posibilitatea prelungirii, prin acordul părților.

Consiliul Județean Constanța se obligă să monteze pe stâlpii existenți, aflați în proprietatea municipiului Constanța, care sunt disponibili și care permit din punct de vedere tehnic și al legislației în vigoare, indicatoare direcționale și panouri de informare în vederea semnalezării Centrului de Excelență în Turism și Servicii „Tomis”, în cadrul căruia funcționează „Punctul de Informare Turistică”. Indicatoarele direcționale și panourile informaționale care se vor monta pe stâlpii existenți vor respecta caracteristicile indicatoarelor existente deja pe aceștia. Cheltuielile aferente amplasării indicatoarelor direcționale și a panourilor informaționale vor fi suportate în totalitate de către Consiliul Județean Constanța.

În situația în care semnalezarea nu poate fi continuată, din diferite motive, în tot sau în parte, în locațiile/zonelor atribuite, puse la dispoziția Consiliului Județean Constanța, acesta are obligația de a neutraliza materialul expus și să îl amplaseze pe un nou amplasament, într-o altă locație din aceeași zonă, convenită de părți, la cerere.

Costurile cu privire la producerea/montarea/inlocuirea în cazul deteriorării indicatoarelor direcționale și a panourilor de informare care vor fi amplasate pe stâlpii puși la dispoziție de către Primăria municipiului Constanța sunt suportate integral de Consiliul Județean Constanța.

Consiliul Județean se obligă să suporte integral cheltuielile de reparație/inlocuire a componentelor stâlpilor de iluminat sau a stâlpilor de iluminat pe care vor fi amplasate indicatoarele direcționale și panourile de informare, în cazul în care deteriorarea este din vina exclusivă a Consiliului Județean.

Consiliul Județean Constanța, după finalizarea lucrărilor de amplasare, va asigura mentenanța indicatoarelor direcționale și a panourilor de informare (curățarea periodică a acestora, înlocuirea indicatoarelor direcționale și a panourilor de informare deteriorate din terțe motive). Amplasarea se va realiza cu respectarea prevederilor legislației în vigoare, inclusiv cele prevăzute în Legea nr. 185/2013, republicată, privind amplasarea și autorizarea mijloacelor de publicitate.

Primăria Municipiului Constanța va pune la dispoziția Consiliului Județean Constanța, în condițiile legii, stâlpii disponibili pentru semnalezarea ”Centrului de Excelență în Turism și Servicii Tomis”, în zonele solicitate de pe raza administrativ-teritorială a municipiului Constanța. Va identifica prin serviciile de specialitate stâlpii pe care vor fi amplasate indicatoarele direcționale. Stâlpii din

locațiile/zonele menționate în anexă vor fi indicați pe bază de proces verbal ce se va încheia între reprezentanții Consiliului Județean și serviciile de specialitate din cadrul Primăriei municipiului Constanța, care monitorizează amplasamentele pe care sunt situați stâlpii.

Părțile se vor asigura că întreg personalul și/sau terții contractanți pentru implementarea obligațiilor Acordului cunosc și respectă în totalitate aceste obligații, precum și legislația în vigoare.

Față de cele prezentate mai sus, supun spre dezbatere și aprobare prezentul proiect de hotărâre privind aprobarea Acordului de Parteneriat dintre U.A.T. Municipiul Constanța și U.A.T. Județul Constanța, pentru amplasarea indicatoarelor direcționale și a panourilor de informare în vederea semnalizării Centrului de Excelență în Turism și Servicii „Tomis”.

**PREȘEDINTE,  
MARIUS HORIA ȚUȚUIANU**

**CONSILIUL JUDEȚEAN CONSTANȚA  
DIRECȚIA DE TURISM ȘI COORDONAREA INSTITUȚIILOR DE CULTURĂ SUBORDONATE**

**RAPORT DE SPECIALITATE**

la proiectul de hotărâre privind aprobarea Acordului de Parteneriat dintre U.A.T. Municipiul Constanța și U.A.T. Județul Constanța, pentru amplasarea indicatoarelor direcționale și a panourilor de informare în vederea semnalizării Centrului de Excelență în Turism și Servicii „Tomis”.

Consiliul Județean Constanța este autoritatea administrației publice locale, constituită la nivel județean pentru coordonarea activității consiliilor comunale, orașenești și municipale, în vederea realizării serviciilor publice de interes județean.

Instituția îndeplinește atribuții privind: organizarea și funcționarea aparatului de specialitate al consiliului județean, ale instituțiilor și serviciilor publice de interes județean și ale societăților comerciale și regiilor autonome de interes județean; dezvoltarea economico-socială a județului; gestionarea patrimoniului județului; gestionarea serviciilor publice din subordine; cooperarea interinstituțională.

În acest sens s-au depus eforturi continue pentru dezvoltarea produsului turistic, pentru îmbunătățirea accesului în interiorul destinației și pentru promovarea unui produs turistic competitiv. Astfel, obiectivul nostru este de a revitaliza sectorul turistic la nivelul întregului județ, în vederea creării unei destinații turistice pentru 365 de zile pe an, durabile și competitive la nivel național și internațional.

Promovarea ofertei turistice a județului Constanța este unul din obiectivele prevăzute și în „Strategia Integrată de Dezvoltare Durabilă a Turismului în Județul Constanța, 2019 – 2028”.

Centrul de Excelență în Turism și Servicii „Tomis”, imobil situat pe Str. Nicolae Titulescu nr.32, Constanța, aflat în proprietatea C.J.C., este un obiectiv reabilitat printr-un proiect cu finanțare europeană nerambursabilă. În cadrul Centrului se desfășoară activități de interes public din domeniul turismului sau din domenii asimilabile turismului și sectorului terțiar (conferințe, expoziții, comunicări științifice, seminarii de informare turistică, lansări de carte, consultanță în industria ospitalității, etc.).

În vederea atingerii indicatorilor asumați prin contractul de finanțare, în cadrul proiectului prin care s-a reabilitat Centrul de Excelență și Servicii „Tomis”, Consiliul Județean Constanța are obligația de a derula proceduri de închiriere a spațiilor din cadrul imobilului, precum și de oferire a spațiilor destinate organizării de evenimente (Sala de conferințe și Spațiul expozițional), contracost, tuturor celor interesați în organizarea și desfășurarea de proiecte/evenimente/acțiuni din domeniul turismului sau sectoarelor asimilabile acestuia.

De asemenea, în cadrul Centrului funcționează un Punct de Informare Turistică, unde angajați ai Serviciului „Turism, Promovare Turistică și Coordonarea Centrului de Excelență în Turism” oferă celor interesați atât informații cât și materiale de promovare a ofertei turistice a județului Constanța (hărți, pliante, fly-ere, etc).

Pentru o cât mai bună vizibilitate și promovare a Centrului de Excelență în Turism și Servicii „Tomis”, precum și a Punctului de Informare Turistică aflat în incinta acestuia, este imperios necesară semnalizarea corespunzătoare a imobilului aflat în strada Nicolae Titulescu, nr.32 (zona Peninsula), prin amplasarea de indicatoare direcționale și panouri de informare în municipiul Constanța.

În acest scop am întreprins demersurile necesare încheierii Acordului de Parteneriat nr.80741/22.05.2020, între U.A.T. Municipiul Constanța și Consiliul Județean Constanța, al cărui obiect prevede colaborarea părților privind obiectivul „Centrul de Excelență în Turism și Servicii Tomis”, respectiv amplasarea de indicatoare direcționale și panouri de informare pe stâlpii existenți pe raza municipiului Constanța, aflați în proprietatea municipiului Constanța, în vederea semnalizării imobilului aferent obiectivului mai sus menționat.

Indicatoarele direcționale și panourile informaționale care se vor monta pe stâlpii existenți vor respecta caracteristicile indicatoarelor existente deja pe aceștia. Cheltuielile aferente amplasării indicatoarelor direcționale și a panourilor informaționale vor fi suportate în totalitate de către Consiliul Județean Constanța.

Zonele în care vor fi amplasate indicatoarele direcționale sunt următoarele:

- În zona peninsulară, în perimetrul cuprins între Bulevardul Ferdinand, Str. Mihai Viteazul și Str. Termele Romane, vor fi amplasate indicatoare doar pe stâlpii de iluminat montați în cadrul proiectelor de reabilitare implementate de Primăria Municipiului Constanța. Culoarea indicatoarelor va fi alb-negru și vor avea caracteristicile impuse de primărie (menționate în Anexa nr. 2 la Acordul de Parteneriat):
  1. Bd. Tomis intersecție cu bd. Ferdinand ( Zona Farmacie Miga) – înainte;
  2. Bd. Ferdinand intersecție cu bd. Tomis (Zona Miga) – dreapta;
  3. Bd. Ferdinand intersecție cu str. Mihai Viteazu - dreapta;
  4. Bd. Mamaia intersecție cu bd. Tomis (zona Capitol) - stânga;
  5. Bd. Tomis intersecție cu bd. Mamaia (zona Capitol/ING bank) – înainte;
  6. Str. Traian intersecție cu str. V. Alecsandri – stânga;
  7. Str. Traian (în fața Tribunalului Constanța)– dreapta;
  8. Bd. Tomis intersecție cu str. V. Alecsandri – dreapta;
  9. Str. Traian – Piața Ovidiu – înainte;
  10. Str. Remus Opreanu – str. Revoluției din 22 Dec.1989 - stânga;
  11. Str. Revoluției din 22 Dec. 1989 intersecție cu str. Dr. Prof. Ion Cantacuzino - dreapta;
  12. Str. Dianei intersecție cu str. Nicolae Titulescu – stânga;
  13. Str. Regina Elisabeta (zona vis-a-vis de Muzeul de Sculptură Ion Jalea) – înainte;
  14. Str. Termele Romane cu Regina Elisabeta – indicator semnalizare dublă - două direcții de mers: pietonal - înainte și auto – la dreapta;
  15. Str. Remus Opreanu intersecție cu str. Regina Elisabeta - înainte;
  16. Str. Remus Opreanu (zona acces portul Tomis – triunghi) – stânga;
  17. Str. Arhiepiscopiei intersecție cu Str. Dr. Prof. Ion Cantacuzino – dreapta;
  18. Str. Prof. Dr. Ion Cantacuzino intersecție cu str. Arhiepiscopiei – înainte;
  19. Str. Arhiepiscopiei intersecție cu str. Dianei – înainte și la dreapta;
  20. Str. Traian intersecție cu bd. Tomis (lupoaică) – dreapta;
  21. Poarta 1 (sens giratoriu) - stânga;
- În afara zonei peninsulare vor fi montate indicatoare direcționale de culoare alb/albastru, atât pe stâlpii de beton cât și pe stâlpii metalici, cu caracteristicile tehnice din anexă:
  1. Intrare în oraș pe bd. I.C. Brătianu – dinspre Valu lui Traian – înainte;
  2. Bd. Tomis, zona Dacia - înainte;
  3. Bd. Ferdinand intersecție cu bd. 1.Decembrie – înainte;
  4. Str. Traian, Poarta 2, sens giratoriu C.J.C. - dreapta;
  5. Bd. Mamaia, zona Butoaie – înainte;



6. Bd. Mamaia, zona Hotel Iaki - înainte;
7. Bd. Mamaia, zona Cazino - înainte;
8. Bd. Mamaia, zona Telegondolă - înainte;
9. Bd. Mamaia, zona Delfinariu - înainte;
10. Str. I.G.Duca intersecție cu bd. Ferdinand – stânga;
11. Bd. I.C. Brătianu intersecție cu bd. Ferdinand - stânga;
12. Str. Mihai Viteazu intersecție cu bd. Ferdinand – înainte;
13. Str. Th. Burada intersecție cu bd. Ferdinand – înainte;
14. Bd. 1 Mai intersecție cu str.Th. Burada – înainte;
15. Intrare în oraș –dinspre Mangalia – sensul giratoriu Șos. Mangaliei cu str. Hatman Luca Arbore – înainte;
16. Intrare în oraș pe bd.Tomis– dinspre Ovidiu – înainte;
17. Bd. 1 Mai intersecție cu str. Prelungirea Traian – dreapta.

Facem precizarea că stâlpii de beton sau metalici pe care vor fi montate indicatoarele se află în gestiunea Direcției Gestionare Servicii Publice din cadrul Primăriei Municipiului Constanța, aceștia fiind identificați împreună cu reprezentanți aceștia, în teren. Numărul total al indicatoarelor direcționale este de 38 bucăți.

Consiliul Județean Constanța, după finalizarea lucrărilor de amplasare, va asigura mentenanța indicatoarelor direcționale și a panourilor de informare (curățarea periodică a acestora, înlocuirea indicatoarelor direcționale și a panourilor de informare deteriorate din terțe motive). Amplasarea se va realiza cu respectarea prevederilor legislației în vigoare, inclusiv cele prevăzute în Legea nr. 185/2013, republicată, privind amplasarea și autorizarea mijloacelor de publicitate.

Față de cele prezentate, propunem adoptarea proiectului de hotărâre privind aprobarea Acordului de Parteneriat dintre U.A.T. Municipiul Constanța și U.A.T. Județul Constanța, pentru amplasarea indicatoarelor direcționale și a panourilor de informare în vederea semnalizării Centrului de Excelență în Turism și Servicii „Tomis”.

**DIRECTOR EXECUTIV,**  
**Direcția de Turism și Coordonarea Instituțiilor de Cultură Subordonate,**  
**Jeacă Dumitru**

**Șef Serviciul Turism, Promovare Turistică și Coordonarea Centrului de Excelență în Turism,**  
**Istrate Gabriela**

**RAPORT DE SPECIALITATE**

**la proiectul de hotărâre privind aprobarea Acordului de Parteneriat  
dintre U.A.T. Municipiul Constanța și U.A.T. Județul Constanța  
pentru amplasarea indicatoarelor direcționale și a panourilor de informare,  
în vederea semnalizării Centrului de Excelență în Turism și Servicii Tomis”**

În conformitate cu prevederile art. 173 alin. (1) lit. e) coroborate cu cele ale art. 173 alin.(7) lit. c) din OUG nr. 57/2019 privind Codul Administrativ, Consiliul județean îndeplinește atribuții privind cooperarea interinstituțională pe plan intern și extern, în exercitarea cărora hotărăște, în condițiile legii, cooperarea sau asocierea cu alte unități administrativ-teritoriale din țară ori din străinătate, precum și aderarea la asociații naționale și internaționale ale autorităților administrației publice locale, în vederea promovării unor interese comune. Totodată, potrivit dispozițiilor art. 173 alin. (1) lit. d) coroborate cu cele ale art. 173 alin. (5) lit. n) din OUG nr.57/2019 privind Codul Administrativ, Consiliul județean îndeplinește atribuții privind gestionarea serviciilor publice de interes județean, în exercitarea cărora asigură, potrivit competențelor sale și în condițiile legii, cadrul necesar pentru furnizarea serviciilor publice de interes județean privind turismul.

Centrul de Excelență în Turism și Servicii "Tomis" este un imobil aflat în domeniul public al Județului Constanța, realizat printr-un proiect cu finanțare europeană în scopul găzduirii evenimentelor ce se încadrează în tipologia activităților în domenii asimilabile turismului și sectorului terțiar, organizate atât de către Consiliul Județean Constanța, cât și de alte instituții sau personae fizice și juridice, precum și închirierii spațiilor cu caracter permanent (birouri), fiind administrat și operat de către Consiliul Județean Constanța.

Pentru o bună vizibilitate și promovare a Centrului de Excelență în Turism și Servicii "Tomis" și a Punctului de Informare Turistică aflat în incinta acestuia este necesară încheierea unui Acord de Parteneriat între U.A.T. Municipiul Constanța și Consiliul Județean Constanța având ca obiect colaborarea părților privind obiectivul "Centrul de Excelență în Turism și Servicii Tomis", respectiv amplasarea de indicatoare direcționale și panouri de informare în vederea semnalizării imobilului situat în strada Nicolae Titulescu nr. 32, pe stâlpii existenți pe raza municipiului Constanța, aflați în proprietatea municipiului Constanta.

Potrivit dispozițiilor art. 39 din Legea nr. 185/2013 privind amplasarea și autorizarea mijloacelor de publicitate "(1) Este permisă amplasarea indicatoarelor publicitare direcționale și a casetelor pe stâlpii de iluminat public, dacă pe aceștia nu sunt montate semnalizări rutiere, în următoarele condiții: a) suprafața indicatorului publicitar direcțional sau a casetei este mai mică

sau egală cu 1,50 mp; b) înălțimea de amplasare este de minimum 3,00 m; c) pe un stâlp se pot monta maximum două suporturi, dar obligatoriu de același tip, în același plan și simetric amplasate pe stâlp. (2) Amplasarea de stâlpi-suport pentru indicatoarele publicitare direcționale și a casetelor publicitare se va realiza în baza avizului emis de autoritățile publice locale și în concordanță cu regulamentul local privind amplasarea mijloacelor de publicitate”.

Art. 196 alin. 1 lit. a) coroborat cu art. 182 alin. (1) din O.U.G. nr. 57/2019 privind Codul Administrativ dispun că în exercitarea atribuțiilor ce îi revin, consiliul județean adoptă hotărâri cu majoritate calificată, absolută sau simplă, după caz.

Având în vedere precizările menționate anterior, considerăm că proiectul de hotărâre privind aprobarea Acordului de Parteneriat dintre U.A.T. Municipiul Constanța și U.A.T. Județul Constanța pentru amplasarea indicatoarelor direcționale și a panourilor de informare, în vederea semnalizării Centrului de Excelență în Turism și Servicii Tomis” a fost elaborat atât în considerarea aspectelor de ordin practic, cât și în considerarea și cu respectarea prevederilor legale în materie, motiv pentru care propunem adoptarea acestuia în forma prezentată.

**DIRECTOR GENERAL,**  
**Leila BANCIU**

**Coordonator Serviciul Administratie Publica,**  
**Relatii Internationale, Arhiva, ONG-uri,**  
**Oana-Aurora MARTIN**

**Întocmit,**  
**Violeta ACȘINTE**

**ACORD DE PARTENERIAT  
NR. 80741/22.05.2020**

Părțile:

**1. U.A.T. Municipiul Constanța**, ca persoană juridică de drept public, legal reprezentată prin dl. Primar Decebal Făgădău, cu sediul în Constanța, bd. Tomis nr. 51, cod 900725, telefon 0241/488100, fax: 0241/488195, email: [primarie@primaria-constanta.ro](mailto:primarie@primaria-constanta.ro), denumită în continuare Primăria,

**și**

**2. U.A.T. JUDEȚUL CONSTANȚA**, persoana juridică cu sediul în mun. Constanța, bdul Tomis nr. 51, jud. Constanța, cod poștal nr.900725, reprezentată legal de Țuțuianu Marius Horia, având funcția de Președinte,

denumite în continuare, individual, „**Parte**” și, colectiv, „**Părți**”,

Având în vedere:

- Contractul de finanțare aferent Proiectului SE 1 /1.1/ PC/ 30/ 30.11.2011 „Centrul de excelență în turism și servicii Tomis”, în favoarea U.A.T. Județul Constanța, cod SMIS 436, proiect finanțat prin Programul Operațional Regional 2007-2013, Axa prioritară 1 „Sprijinirea dezvoltării durabile a orașelor – poli urbani de creștere”, Domeniul de intervenție 1.1 „Planuri integrate de dezvoltare urbana”, Sub-domeniul: Poli de creștere;

- activitățile care se vor desfășura în cadrul „Centrului de excelență în turism și servicii – Tomis”, situat în municipiul Constanța, str. Nicolae Titulescu nr. 32 care se încadrează în tipologia activităților de prestări servicii în domenii asimilabile turismului și sectorului terțiar: promovarea obiectivelor turistice din județul Constanța prin Punctul de Informare Turistică, conferințe, expoziții, comunicări științifice, semnării de informare turistică, lansări de carte, consultanță în industria ospitalității, etc.;

- referatul de oportunitate privind amplasarea unor indicatoare direcționale și a unor panouri de informare în diferite zone ale municipiului Constanța întocmit de Direcția Gestionare servicii publice, Biroul Iluminat Public înregistrat sub nr. 73602/07.05.2020;

- prevederile OUG nr.57/2019 Codul administrativ, republicată și prevederile Legii nr. 185/2013, republicată, privind amplasarea și autorizarea mijloacelor de publicitate

a intervenit următorul **Acord**:

#### **ART. 1 OBIECTUL ACORDULUI**

**Art. 1.1.** Obiectul Acordului are în vedere colaborarea părților privind obiectivul „Centrul de excelență în turism și servicii Tomis”, respectiv amplasarea de indicatoare direcționale și panouri de informare, în vederea semnalizării imobilului aferent obiectivului mai sus menționat, situat în Constanța, str. Nicolae Titulescu nr. 32, pe stâlpii existenți, pe raza municipiului Constanța, aflați în proprietatea municipiului Constanța, conform anexei 1, parte integrantă a prezentului acord de parteneriat.

Indicatoarele direcționale și panourile de informare vor fi amplasate pe stâlpii existenți, astfel cum sunt precizați în anexa 1 a prezentului Acord, îndeplinesc specificațiile tehnice menționate în anexa 2 a prezentului acord –planșe foto.

**Art. 1.2.** Prin semnarea prezentului Acord, părțile își exprimă acordul de colaborare în vederea susținerii acțiunii de semnalizare a „Centrul de excelență în turism și servicii Tomis”, în cadrul căruia funcționează „Punctul de Informare Turistică”, situat în Constanța, str. Nicolae Titulescu nr. 32. Este în înțelegerea Părților că prezentul Acord reprezintă o convenție privind cooperarea părților în atingerea scopului comun – desfășurarea de activități de interes public din domeniul turismului sau din domenii asimilate turismului (promovarea obiectivelor turistice din județul Constanța, conferințe, expoziții, comunicări științifice, seminarii de informare turistică, lansări de carte, etc), nu reprezintă prestări de servicii între parteneri și nu dă naștere unei persoane juridice constituite de/între parteneri.

## **ART. 2. PRINCIPIILE DE BUNĂ PRACTICĂ ALE ACORDULUI DE PARTENERIAT**

**Art. 2.1.** Părțile trebuie să contribuie la realizarea Proiectului în modalitățile precizate în prezentul Acord.

**Art. 2.2.** Părțile trebuie să se consulte și să se informeze asupra tuturor aspectelor intervenite pe parcursul derulării proiectului.

**Art. 2.3.** Ambele părți trebuie să implementeze activitățile cu respectarea celor mai înalte standarde profesionale și de etică.

**Art. 2.4.** Semnatarii prezentului Acord înțeleg și acceptă faptul că rolurile și responsabilitățile ce revin fiecărei părți semnatare, prevăzute în prezentul Acord, vor fi îndeplinite prin utilizarea de resurse proprii și/sau externalizare de servicii.

## **ART. 3. DURATA ACORDULUI**

**Art. 3.1.** Prezentul Acord se încheie pentru o perioadă de 3 ani, începând cu data semnării acestuia de către toate părțile, cu posibilitatea prelungirii, prin acordul părților.

## **Art. 4. DREPTURILE ȘI ÎNDATORIRILE PĂRȚILOR**

**Art. 4.1. Drepturile și îndatoririle U.A.T. Județul Constanța:**

**Art. 4.1.1.** U.A.T. Județul Constanța se obligă să monteze pe stâlpii existenți, aflați în proprietatea municipiului Constanța, care sunt disponibili și care permit din punct de vedere tehnic și al legislației în vigoare, indicatoare direcționale și panouri de informare în vederea semnalizării „Centrului de excelență în turism și servicii Tomis”, în cadrul căruia funcționează „Punctul de Informare Turistică”. Indicatoarele direcționale și panourile informaționale care se vor monta pe stâlpii existenți vor respecta caracteristicile indicatoarelor existente pe aceștia. Cheltuielile aferente amplasării indicatoarelor direcționale și a panourilor informaționale vor fi suportate în totalitate de către U.A.T. Județul Constanța.

**Art. 4.1.2.** În cazul în care unele amplasamente solicitate de U.A.T. Județul Constanța nu sunt disponibile, acesta poate solicita amplasarea în alte locații disponibile.

**Art. 4.1.3.** În situația în care semnalizarea nu poate fi continuată, din diferite motive, în tot sau în parte, în locațiile/zonelor atribuite, puse la dispoziția U.A.T. Județul Constanța, acesta are obligația de a neutraliza materialul expus și să îl amplaseze pe un nou amplasament, într-o altă locație din aceeași zonă, convenită de părți, la cerere.

**Art. 4.1.4.** Costurile cu privire la producerea/montarea/înlocuirea în cazul deteriorării indicatoarelor direcționale și a panourilor de informare care vor fi amplasate pe stâlpii puși la dispoziție de către Primăria municipiului Constanța sunt suportate integral de U.A.T. Județul Constanța.

**Art. 4.1.5.** U.A.T. Județul Constanța se obligă să suporte integral cheltuielile de reparație/înlocuire a componentelor stâlpilor de iluminat sau a stâlpilor de iluminat pe care vor fi amplasate indicatoarele direcționale și panourile de

informare, în cazul în care deteriorarea este din vina exclusivă a U.A.T. Județul Constanța.

**Art. 4.1.6.** U.A.T. Județul Constanța, după finalizarea lucrărilor de amplasare, va asigura mentenanța indicatoarelor direcționale și a panourilor de informare (curățarea periodică a acestora, înlocuirea indicatoarelor direcționale și a panourilor de informare deteriorate din terțe motive).

Primăria Municipiului Constanța va fi exonerată de orice vină în cazul unor incidente nedorite care să afecteze siguranța traficului rutier și pietonal (opturarea vizibilității semnelor de circulație, desprinderea indicatoarelor direcționale și a panourilor de informare din care să rezulte pagube materiale sau vătămarea participanților la traficul auto și pietonal).

**Art. 4.1.7.** U.A.T. Județul Constanța, la începerea lucrărilor de amplasare a indicatoarelor direcționale și a panourilor de informare, va anunța Direcția Gestionare Servicii Publice din cadrul Primăriei Municipiului Constanța în vederea desemnării unei persoane care să asiste la desfășurarea lucrărilor pe toată durata acestora

**Art. 4.1.8.** U.A.T. Județul Constanța are obligația monitorizării permanente a panourilor de informare și a indicatoarelor direcționale către „Centrul de excelență în turism și servicii Tomis”, în cadrul căruia funcționează „Punctul de Informare Turistică” și comunicării către Primărie a eventualelor situații care afectează negativ expunerea afișului. Primăria nu este responsabilă de deteriorarea sau pierderea vreunui material amplasat de către U.A.T. Județul Constanța și nici de eventualele daune provocate de acestea, U.A.T. Județul Constanța fiind singurul responsabil.

U.A.T. Județul Constanța își asumă întreaga responsabilitate cu privire la îngrijirea acestora și va interveni de urgență, ori de câte ori se constată deteriorarea panourilor.

**Art. 4.1.9.** Amplasarea se va realiza cu respectarea prevederilor legislației în vigoare, inclusiv cele prevăzute în Legea nr. 185/2013, republicată, privind amplasarea și autorizarea mijloacelor de publicitate.

## **Art. 4.2. Drepturile și îndatoririle Primăriei municipiului Constanța:**

**Art. 4.2.1.** Va pune la dispoziția U.A.T. Județul Constanța, în condițiile legii, stâlpii disponibili pentru semnalizarea „Centrului de excelență în turism și servicii Tomis”, în zonele solicitate de pe raza administrativ-teritorială a municipiului Constanța.

**Art. 4.2.2.** Va identifica prin serviciile de specialitate stâlpii pe care vor fi amplasate indicatoarele direcționale. Stâlpii din locațiile/zone menționate în anexă vor fi indicați pe bază de proces verbal ce se va încheia între reprezentanții U.A.T. Județul Constanța și serviciile de specialitate din cadrul Primăriei municipiului Constanța care monitorizează amplasamentele pe care sunt situați stâlpii.

**Art. 4.2.3.** Va desemna o persoană, din cadrul Direcției Gestionare Servicii Publice, care să asiste la desfășurarea lucrărilor de amplasare a indicatoarelor direcționale și a panourilor de informare, lucrări efectuate de U.A.T. Județul Constanța.

## **ART.5 . CLAUZA DE CONFIDENȚIALITATE**

**Art. 5.1.** Părțile se obligă să trateze cu maximă confidențialitate toate datele și informațiile, procedurile de lucru, situațiile de orice fel la care au acces, direct sau accidental, în cadrul desfășurării relațiilor de parteneriat. Documentele de orice fel, primite sau ajunse în orice alt mod în posesia unei părți se încadrează în aceeași obligație de confidențialitate. În acest sens, părțile se obligă să nu comunice în nici un fel, direct sau indirect, terților, date, informații sau documente care intră în sfera obligației de confidențialitate, cu excepția autorităților publice

care solicită în mod legal aceste informații.

**Art. 5.2.** Obligația de confidențialitate prevăzută mai sus este valabilă pe perioadă nedeterminată și după încetarea Acordului.

**Art. 5.3.** Părțile se vor asigura că întreg personalul și/sau terții contractanți pentru implementarea obligațiilor Acordului cunosc și respectă în totalitate aceste obligații.

## **Art. 6. ÎNCETAREA ACORDULUI ȘI FORȚA MAJORĂ**

**Art. 6.1.** Presentul acord încetează în următoarele situații:

- în cazul în care una dintre părți nu își execută sau își execută în mod defectuos obligațiile asumate prin prezentul Acord,
- prin ajungere la termen, caz în care U.A.T. Județul Constanța se va obliga să ridice indicatoarele direcționale și panourile de informare amplasate,
- în caz de forță majoră,
- prin acordul părților.

**Art. 6.2.** În cazul în care una dintre părți nu își execută sau își execută în mod defectuos obligațiile asumate prin prezentul Acord, constatarea se va face de reprezentanții fiecărei părți. Încetarea Acordului operează de drept în termen de 30 de zile de la data notificării, cu condiția ca în acest termen partea notificată să nu fi remediat aspectul semnalat.

**Art. 6.3.** Forța majoră este definită în Codul civil ca fiind orice eveniment extern, imprevizibil, absolut invincibil și inevitabil.

**Art. 6.4.** Niciuna dintre părțile semnatare ale prezentului acord de parteneriat nu răspunde de neexecutarea la termen sau/și de executarea în mod necorespunzător – totală sau parțială a oricărei obligații sau responsabilitate care îi revine în baza prezentului Acord, dacă neexecutarea sau executarea necorespunzătoare a obligației respective a fost cauzată de forța majoră.

**Art. 6.5.** Executarea Acordului va fi întreruptă pe durata existenței cazului de forță majoră, fără a prejudicia însă drepturile fiecărei părți născute înainte de apariția sa.

**Art. 6.6.** Partea care invocă forța majoră are obligația să notifice imediat cealaltă parte despre apariția ei și să ia toate măsurile posibile pentru a-i limita consecințele. Partea care invocă forța majoră va trimite celeilalte părți dovada eliberată de autoritățile competente în termen de 10 (zece) zile de la apariția cazului de forță majoră.

**Art. 6.7.** În caz de forță majoră, dacă în termen de 45 (patruzecisicinci) de zile de la producere, evenimentul respectiv nu încetează, oricare dintre părți va avea dreptul să notifice cealaltă parte asupra încetării de plin drept a prezentului Acord, fără ca vreuna dintre părți să poată pretinde celeilalte daune-interese.

## **ART. 7 NOTIFICĂRI**

**Art. 7.1.** Prezentul Acord, precum și orice acte vor fi redactate în scris și semnate de ambele părți.

**Art. 7.2.** Sub sancțiunea inopozabilității, în cazul în care părțile nu au convenit altfel, orice comunicare, cerere, notificare sau informare adresată de una dintre părți celeilalte părți va fi făcută în scris.

## **ART.8. LITIGII**

**Art. 8.1.** Orice litigiu decurgând din sau în legătură cu prezentul Acord, inclusiv referitor la încheierea, executarea ori desființarea sa, va fi soluționat pe cale amiabilă. În cazul în care soluționarea amiabilă nu este posibilă, litigiul va fi de competența instanțelor judecătorești din România.

## **ART.9. CLAUZE FINALE**

**Art. 9.1.** Orice modificare a prezentului Acord se face numai prin acte semnate de părți și fac parte integrantă din prezentul Acord.

**Art. 9.2.** Prezentul Acord, împreună cu anexele și eventualele completări și modificări reprezintă și exprimă voința părților.

**Art. 9.3.** Prezentul Acord este întocmit în conformitate cu legislația română în vigoare.

Acordul este redactat în 2 (două) exemplare, în limba română, câte un exemplar original pentru fiecare parte.

Prezentul Acord are 5 (cinci) pagini, a fost încheiat la Constanța astăzi \_\_\_\_\_ fiind citit, acceptat și semnat de către reprezentanții legali ai tuturor părților semnatare.

**MUNICIPIUL CONSTANȚA**

**PRIMAR,**  
**DECEBAL FĂGĂDĂU**

**JUDETUL CONSTANTA**

**PRESEDINTE**  
**TUTUIANU MARIUS HORIA**

**DIRECTOR EXECUTIV D.G.S.P.,**  
**RALUCA GEORGESCU**

**Compartimentul Contracte, Avizări și Legile Proprietății**  
**c.j MIRELA MOLOCI**



**I. Locațiile/ zonele stâlpilor monitorizați de Direcția gestionare servicii publice, unde vor fi montate indicatoare direcționale (culoare alb-albastru) cu caracteristicile menționate :**

1. Intrare în oraș pe bd. I.C. Brătianu dinspre-Valu lui Traian – înainte;
2. Bd. Tomis , zona Dacia - înainte;
3. Bd. Ferdinand intersecția cu bd. 1 Decembrie – înainte;
4. Str. Traian, Poarta 2, sens giratoriu CJC – dreapta;
5. Bd. Mamaia, zona Butoaie – înainte;
6. Bd. Mamaia, zona Hotel Iaki – înainte;
7. Bd. Mamaia, zona Cazinou - înainte;
8. Bd. Mamaia, zona Telegondolă înainte;
9. Bd. Mamaia, zona Delfinariu – înainte;
10. Str. I.G. Duca intersecție cu bd. Ferdinand – stânga;
11. Bd. I. C. Brătianu intersecție cu Bd. Ferdinand – stânga;
12. Str. Mihai Viteazu intersecție cu bd. Ferdinand – înainte;
13. Str. Th. Burada intersecție cu bd. Ferdinand – înainte;
14. Bd. 1 Mai intersecție cu str. Th. Burada – înainte;
15. Intrare în oraș – dinspre Mangalia – sensul giratoriu Șos Mangaliei cu str. Hatman Luca Arbore – înainte;
16. Intrare în oraș pe bd. Tomis – dinspre Ovidiu – înainte;
17. Bd. 1 Mai intersecție cu Prelungirea Traian – dreapta.

**II. Locațiile/zonle stâlpilor monitorizați de Direcția dezvoltare și fonduri europene:**

1. Bd. Tomis intersecție cu bd. Ferdinand (zona Farmacie Miga) – înainte;
2. Bd. Ferdinand intersecție cu Bd. Tomis (zona Miga) – dreapta;
3. Bd. Ferdinand intersecție cu str. Mihai Viteazu – dreapta;
4. Bd. Mamaia intersecție cu bd. Tomis (zona Capitol) – stânga;
5. Bd. Tomis intersecție cu bd. Mamaia (zona Capitol/ING Bank) – înainte;
6. Str. Traian intersecție cu str. V. Alecsandri – stânga;
7. Str. Traian ( în fața Tribunalului Constanța) – dreapta;
8. Bd. Tomis intersecție cu str. V. Alecsandri – dreapta;
9. Str. Traian – Piața Ovidiu – înainte;
10. Str. Remus Opreanu – str. Revoluției din 22 Decembrie 1989 – stânga;
11. Str. Revoluției din 22 Decembrie 1989 intersecție cu str. Dr. Prof. Ion Cantacuzino – dreapta;
12. Str. Dianeii intersecție cu str. Nicolae Titulescu – stânga;
13. Str. Regina Elisabeta (zona vis-vis de Muzeul de sculptură Ion Jalea) înainte;
14. Str. Termele Romane cu Regina Elisabeta – indicator semnalizare dublă – două direcții de mers: pietonal – înainte și auto – la dreapta;
15. Str. Remus Opreanu intersecție cu Str. Regina Elisabeta – înainte;
16. Str. Remus Opreanu (zona acces portul Tomis - triunghi) – stânga;
17. Str. Arhiepiscopiei intersecție cu Str. Dr. Prof Ion Cantacuzino – dreapta;
18. Str. Prof. Dr. Ion Cantacuzino intersecție cu str. Arhiepiscopiei – înainte;
19. Str. Arhiepiscopiei intersecție cu str. Dianeii – înainte și la dreapta;

20. Str. Traian intersecție cu bd. Tomis (Iupoaică) – dreapta;  
21. Poarta 1 (sens giratoriu) – stânga.

**MUNICIPIUL CONSTANȚA**

**PRIMAR**  
**DECEBAL FĂGĂDAU**

**JUDETUL CONSTANȚA**

**PRESEDINTE**  
**TUTUIANU MARIUS HORIA**

**DIRECTOR EXECUTIV D.G.S.P.,**  
**RAIUCA GEORGESCU**

**Compartimentul Contracte, Avizări și Legile Proprietății**  
**c.j MIRELA MOLOCI**

**I. Indicatoarele direcționale și panourile de informare montate pe stâlpii monitorizați de Direcția gestionare servicii publice au următoarele specificații tehnice:**

- Panoul va avea forma de dreptunghi cu dimensiunea de 510x660mm.
- Panoul va fi de culoare alb albastru.
- Inscrisiunea se va face cu autocolant tăiat pe cutter plotter.
- Suportul panoului metallic va fi realizat dintr-un schelet metallic sau stalpi cu panou din placă metalică/aluminiu, cu întărituri contra flambării tratată pentru expunerea out-door, acoperită cu folie PVC reflectorizantă.
- Normativul de siguranță a produsului are indicele 4.
- Placa va fi din metal sau aluminiu și va fi ramfosat pe spate cu țevă de 30x20mm.
- Prinderea va fi făcută cu un collar.

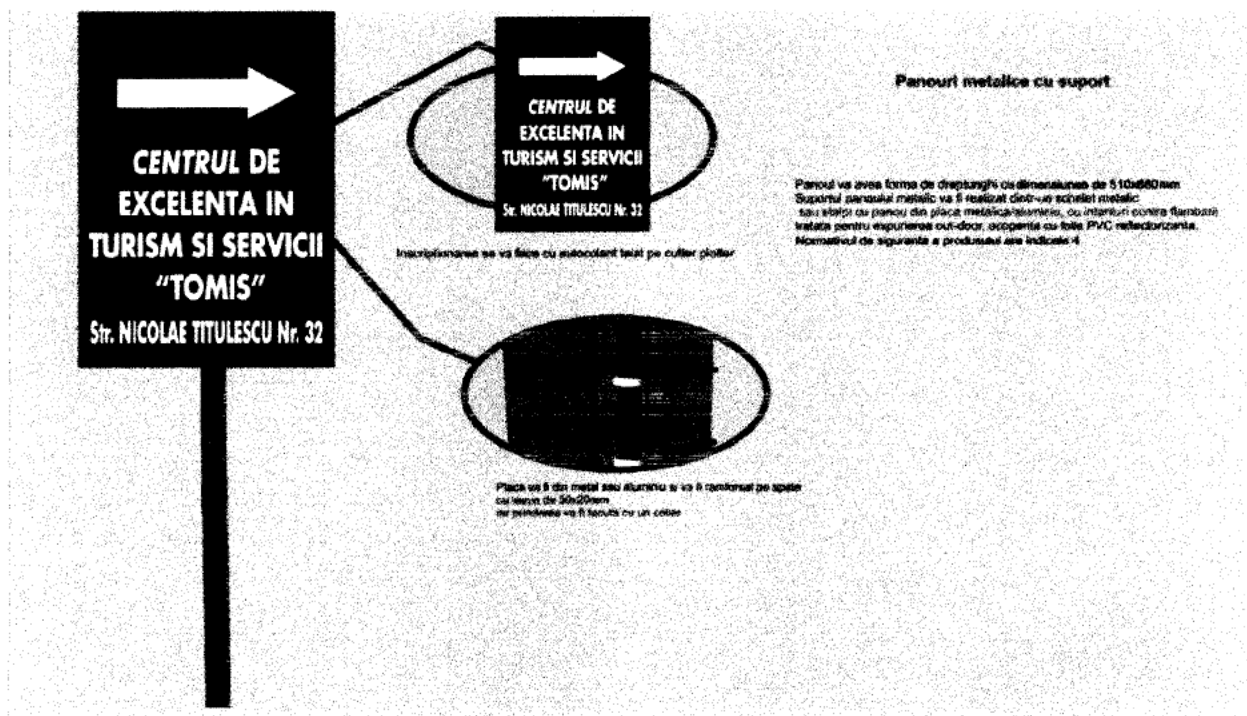

**II. Indicatoarele direcționale și panourile de informare montate pe stâlpii monitorizați de Direcția dezvoltare și fonduri europene au următoarele specificații tehnice:**

- Panoul va avea forma de dreptunghi cu dimensiunea de 510x660mm.
- Panoul va fi de culoare alb negru.
- Inscrisiunea se va face cu autocolant tăiat pe cutter plotter.
- Suportul panoului metallic va fi realizat dintr-un schelet metallic sau stalpi cu panou din placă metalică/aluminiu, cu întărituri contra flambării tratată pentru expunerea out-door, acoperită cu folie PVC reflectorizantă.
- Normativul de siguranță a produsului are indicele 4.
- Placa va fi din metal sau aluminiu și va fi ramfosat pe spate cu țevă de 30x20mm.
- Prinderea va fi făcută cu un collar.



Inscripționarea se va face cu autocollant textil pe cutter plotter



Placa va fi din metal sau aluminiu, si va fi randsorbat pe spate cu lăţime de 30x20mm iar prinderea va fi făcută cu un colier

#### Panouri metalice cu suport

Panourile vor avea forma de dreptunghi cu dimensiunile de 310x650mm  
 Suportul postului metalic va fi realizat dintr-un schelet metalic  
 care va fi cu panou din placa metalică/aluminiu, cu învelişuri contra flăcării  
 tratată pentru rezistenţa anti-dovă, apoi va fi folie PVC reflectorizantă  
 Normativul de siguranţă a produsului are indicaţia 4

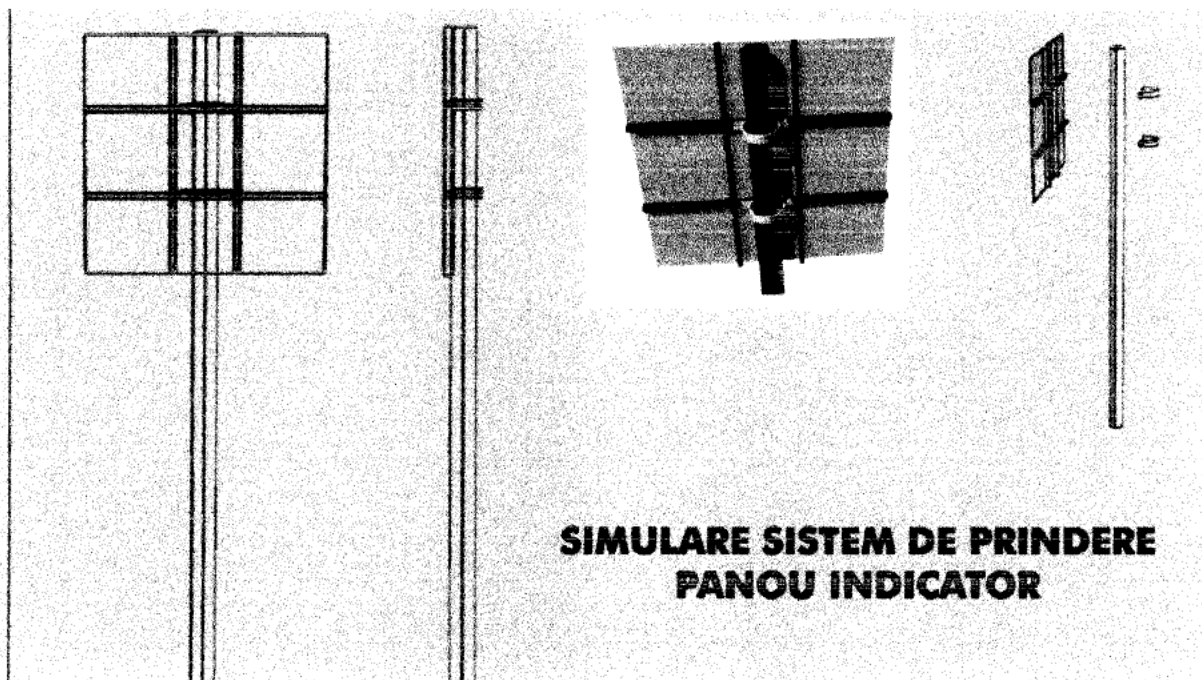

### SIMULARE SISTEM DE PRINDERE PANOU INDICATOR

**MUNICIPIUL CONSTANȚA**

**PRIMAR,**  
**DECEBAL FĂGĂDAU**

**JUDEȚUL CONSTANȚA**

**PRESEDINTE**  
**TUTUIANU MARIUS HORIA**

**DIRECTOR EXECUTIV D.G.S.P.,**  
**RALUCA GEORGESCU**

**Compartimentul Contracte, Avizări și Legile Proprietății**  
**c.j MIRELA MOLOCI**