

# CONSILIUL JUDEȚEAN CONSTANȚA

## HOTĂRÂREA nr. 2.....

privind aprobarea bugetului de venituri și cheltuieli, listei de investiții, organigramei și statului de funcții pe anul 2014 pentru Unitatea de Asistență Medico – Socială Agigea

Consiliul Județean Constanța întrunit în ședința din data de 30.01.2014  
Având în vedere:

- Expunerea de motive a Președintelui Consiliului Județean;
- Raportul Direcției Generale Economico-Financiare;
- Raportul Comisiei de specialitate de Studii, prognoze economico-sociale, buget-finanțe și administrarea domeniului public și privat al județului .

În temeiul prevederilor Legii bugetului de stat pe anul 2014 nr.356/2013; ale art.19 alin. (1) din Legea nr. 273/2006 privind finanțele publice locale; ale art. 91 alin. (1) lit. d), alin. (5) lit. a) pct. 2, precum și ale art. 97 din Legea nr. 215/2001 privind administrația publică locală cu modificările și completările ulterioare;

### HOTĂRÂȘTE :

**Art.1.** Se aprobă bugetul de venituri și cheltuieli, lista de investiții, organigrama și statul de funcții pe anul 2014 pentru Unitatea de Asistența Medico – Socială Agigea, conform anexelor nr.1,2,3 și 4 care fac parte integrantă din prezenta hotărâre.

**Art.2.** Direcția Administrație Publică și Juridică vă comunică prezenta hotărâre persoanelor și instituțiilor interesate, în vederea ducerii ei la îndeplinire.

Prezenta hotărâre a fost adoptată cu un numar de 27 voturi pentru, — voturi împotriva și — abțineri.

Constanța. 30.01.2014

~~PREȘEDINTE,~~  
Constantinescu Nicusor Daniel

CONTRASEMNEAZĂ  
SECRETAR AL JUDEȚULUI  
Belu Mariana

JUDEȚUL: Constanta

Unitatea administrativ - teritorială : Consiliul Județean Constanta  
Instituția publică: Unitatea de Asistență Medico Socială AGIGEAFormular: Anexa nr.1 la HCJ nr. 21.30.01.2014

**BUGETUL**  
**PE TITLURI DE CHELTUIELI, ARTICOLE ȘI ALINEATE, PE ANUL 2014**

DENUMIREA INDICATORILOR	Cod indicator	total an	trim I	trim II	trim III	trim IV
<b>Venituri total , din care</b>		<b>2882000</b>	<b>850264</b>	<b>815701</b>	<b>662817</b>	<b>553218</b>
1 <b>Buget local</b>		<b>1500000</b>	<b>440041</b>	<b>377278</b>	<b>346022</b>	<b>336659</b>
2 <b>Venituri proprii</b>		<b>500000</b>	<b>143450</b>	<b>140650</b>	<b>110150</b>	<b>105750</b>
3 <b>Buget de stat- personal</b>		<b>524000</b>	<b>167773</b>	<b>167773</b>	<b>167645</b>	<b>20809</b>
4 <b>Buget de stat- materiale</b>		<b>358000</b>	<b>99000</b>	<b>130000</b>	<b>39000</b>	<b>90000</b>
<b>TOTAL CHELTUIELI (cod 01+70+79)</b>		<b>2882000</b>	<b>850264</b>	<b>815701</b>	<b>662817</b>	<b>553218</b>
<b>CHELTUIELI CURENTE (cod 10+20+30+40+50+51+55+57+59)</b>	<b>01</b>	<b>2867000</b>	<b>835264</b>	<b>815701</b>	<b>662817</b>	<b>553218</b>
<b>TITLUL I CHELTUIELI DE PERSONAL (cod 10.01 la 10.03)</b>	<b>10</b>	<b>1626311</b>	<b>453714</b>	<b>444051</b>	<b>443923</b>	<b>284623</b>
<b>Cheltuieli salariale in bani (cod 10.01.01 la 10.01.16 +10.01.30)</b>	<b>10.01</b>	<b>1280973</b>	<b>353100</b>	<b>349500</b>	<b>349400</b>	<b>228973</b>
Salarii de baza	10.01.01	672565	176000	176000	176000	144565
Salarii de merit	10.01.02	0	0	0	0	0
Indemnizatie de conducere	10.01.03	0	0	0	0	0
Spor de vechime	10.01.04	0	0	0	0	0
Sporuri pentru conditii de munca	10.01.05	365004	100000	100000	100000	65004
Alte sporuri	10.01.06	116904	32500	32500	32500	19404
Ore suplimentare	10.01.07	0	0	0	0	0
Fond de premii	10.01.08	0	0	0	0	0
Prima de vacanta	10.01.09	0	0	0	0	0
Fond pentru posturi ocupate prin cumul	10.01.10	0	0	0	0	0
Fond aferent platii cu ora	10.01.11	93000	31000	31000	31000	0
Indemnizatii platite unor persoane din afara unitatii	10.01.12	29900	10000	10000	9900	0
Indemnizatii de delegare	10.01.13	0	0	0	0	0
Indemnizatii de detasare	10.01.14	0	0	0	0	0
Alocatii pentru transportul la si de la locul de munca	10.01.15	0	0	0	0	0
Alocatii pentru locuinte	10.01.16	0	0	0	0	0

DENUMIREA INDICATORILOR	Cod indicator	total an	trim I	trim II	trim III	trim IV
Alte drepturi salariale in bani	10.01.30	3600	3600	0	0	0
<b>Cheltuieli salariale in natura (cod 10.02.01 la 10.02.05+10.02.30)</b>	<b>10.02</b>	<b>0</b>	<b>0</b>	<b>0</b>	<b>0</b>	<b>0</b>
Tichete de masa *)	10.02.01	0	0	0	0	0
Norme de hrana	10.02.02	0	0	0	0	0
Uniforme si echipament obligatoriu	10.02.03	0	0	0	0	0
Locuinta de serviciu folosita de salariat si familia sa	10.02.04	0	0	0	0	0
Transportul la si de la locul de munca	10.02.05	0	0	0	0	0
Alte drepturi salariale in natura	10.02.30	0	0	0	0	0
<b>Contributii (cod 10.03.01 la 10.03.07)</b>	<b>10.03</b>	<b>345338</b>	<b>100614</b>	<b>94551</b>	<b>94523</b>	<b>55650</b>
Contributii de asigurari sociale de stat	10.03.01	262114	73445	72696	72675	43298
Contributii de asigurări de somaj	10.03.02	6302	1766	1748	1747	1041
Contributii de asigurari sociale de sanatate	10.03.03	65530	18362	18174	18169	10825
Contributii de asigurari pentru accidente de munca si boli	10.03.04	2939	823	815	815	486
Prime de asigurare de viață plătite de angajator pentru angajați	10.03.05	0	0	0	0	0
Contributii pentru concedii si indemnizatii	10.03.06	8453	6218	1118	1117	0
Contributii la Fondul de garantare a creantelor salariale	10.03.07	0	0	0	0	0
		0	0	0	0	0
<b>TITLUL II BUNURI SI SERVICII (cod 20.01 la 20.06+20.09 la 20.16+20.18 la</b>	<b>20</b>	<b>1240689</b>	<b>381550</b>	<b>371650</b>	<b>218894</b>	<b>268595</b>
<b>Bunuri si servicii (cod 20.01.01 la 20.01.09+20.01.30)</b>	<b>20.01</b>	<b>387188</b>	<b>139050</b>	<b>118150</b>	<b>67894</b>	<b>62094</b>
Furnituri de birou	20.01.01	4600	1800	1800	400	600
Materiale pentru curatenie	20.01.02	44538	11150	11150	11150	11088
Încalzit, iluminat si forta motrica	20.01.03	117000	51000	35000	15250	15750
Apa, canal si salubritate	20.01.04	37926	10000	10000	9000	8926
Carburanti su lubrifianti	20.01.05	36000	15000	12900	6000	2100
Piese de schimb	20.01.06	0	0	0	0	0
Transport	20.01.07	0	0	0	0	0
Posta, telecomunicatii, radio, tv, internet	20.01.08	15860	7600	4800	2330	1130
Materiale si prestari de servicii cu caracter functional	20.01.09	10000	2500	2500	2500	2500
Alte bunuri si servicii pentru întretinere si functionare	20.01.30	121264	40000	40000	21264	20000
<b>Reparatii curente</b>	<b>20.02</b>	<b>10000</b>	<b>10000</b>	<b>0</b>	<b>0</b>	<b>0</b>
<b>Hrana (cod 20.03.01+20.03.02)</b>	<b>20.03</b>	<b>437201</b>	<b>109000</b>	<b>109000</b>	<b>109000</b>	<b>110201</b>
Hrana pentru oameni	20.03.01	437201	109000	109000	109000	110201
Hrana pentru animale	20.03.02	0	0	0	0	0
<b>Medicamente si materiale sanitare (cod 20.04.01 la 20.04.04)</b>	<b>20.04</b>	<b>358000</b>	<b>99000</b>	<b>130000</b>	<b>39000</b>	<b>90000</b>
Medicamente	20.04.01	252535	75096	95635	20852	60952
Materiale sanitare	20.04.02	105465	23904	34365	18148	29048
Reactivi	20.04.03	0	0	0	0	0
Dezinfectanti	20.04.04	0	0	0	0	0
<b>Bunuri de natura obiectelor de inventar (cod 20.05.01+20.05.03+20.05.30)</b>	<b>20.05</b>	<b>20000</b>	<b>10000</b>	<b>10000</b>	<b>0</b>	<b>0</b>
Uniforme si echipament	20.05.01	5000	2500	2500	0	0
Lenjerie si accesorii de pat	20.05.03	5000	2500	2500	0	0
Alte obiecte de inventar	20.05.30	10000	5000	5000	0	0
<b>Deplasari, detasari, transferari (cod 20.06.01+20.06.02)</b>	<b>20.06</b>	<b>2000</b>	<b>1000</b>	<b>1000</b>	<b>0</b>	<b>0</b>
Deplasari interne, detașări, transferări	20.06.01	2000	1000	1000	0	0

DENUMIREA INDICATORILOR	Cod indicator	total an	trim I	trim II	trim III	trim IV
Deplasari în străinătate	20.06.02	0	0	0	0	0
<b>Materiale de laborator</b>	<b>20.09</b>	0	0	0	0	0
<b>Cercetare-dezvoltare</b>	<b>20.10</b>	0	0	0	0	0
<b>Carti, publicatii si materiale documentare</b>	<b>20.11</b>	1000	1000	0	0	0
<b>Consultanta si expertiza</b>	<b>20.12</b>	5000	5000	0	0	0
<b>Pregatire profesionala</b>	<b>20.13</b>	3000	3000	0	0	0
<b>Protectia muncii</b>	<b>20.14</b>	17300	4500	3500	3000	6300
<b>Munitie, furnituri si armament de natura activelor fixe pentru armata</b>	<b>20.15</b>	0	0	0	0	0
<b>Studii si cercetari</b>	<b>20.16</b>	0	0	0	0	0
<b>Plati pentru finantarea patrimoniului genetic al animalelor</b>	<b>20.18</b>	0	0	0	0	0
<b>Contribuții ale administratiei publice locale la realizarea unor lucrări și servicii de interes public local, în baza unor convenții sau contracte de</b>	<b>20.19</b>	0	0	0	0	0
<b>Reabilitare infrastructura program inundatii pentru autoritati publice locale</b>	<b>20.20</b>	0	0	0	0	0
<b>Meteorologie</b>	<b>20.21</b>	0	0	0	0	0
<b>Finantarea actiunilor din domeniul apelor</b>	<b>20.22</b>	0	0	0	0	0
<b>Prevenirea si combaterea inundatiilor si ingheturilor</b>	<b>20.23</b>	0	0	0	0	0
<b>Comisioane si alte costuri aferente imprumuturilor (cod 20.24.01 la 20.24.03)</b>	<b>20.24</b>	0	0	0	0	0
Comisioane si alte costuri aferente imprumuturilor externe	20.24.01	0	0	0	0	0
Comisioane si alte costuri aferente imprumuturilor interne	20.24.02	0	0	0	0	0
Stabilirea riscului de tara	20.24.03	0	0	0	0	0
<b>Cheltuieli judiciare si extrajudiciare derivate din actiuni in reprezentarea intereselor statului, potrivit dispozitiilor legale</b>	<b>20.25</b>	0	0	0	0	0
<b>Asistenta tehnica in cadrul programelor operationale</b>	<b>20.26</b>	0	0	0	0	0
<b>Tichete cadou</b>	<b>20.27</b>	0	0	0	0	0
<b>Alte cheltuieli (cod 20.30.01+20.30.02+20.30.04+20.30.30)</b>	<b>20.30</b>	0	0	0	0	0
Reclama si publicitate	20.30.01	0	0	0	0	0
Protocol si reprezentare	20.30.02	0	0	0	0	0
Chirii	20.30.04	0	0	0	0	0
Alte cheltuieli cu bunuri si servicii	20.30.30	0	0	0	0	0
		0	0	0	0	0
<b>TITLUL III DOBANZI (cod 30.01 la 30.03)</b>	<b>30</b>	0	0	0	0	0
<b>Dobanzi aferente datoriei publice interne (cod 30.01.01+30.01.02)</b>	<b>30.01</b>	0	0	0	0	0
Dobanzi aferente datoriei publice interne directe	30.01.01	0	0	0	0	0
Dobânzi aferente creditelor interne garantate	30.01.02	0	0	0	0	0
<b>Dobanzi aferente datoriei publice externe (cod 30.02.01 la 30.02.03+30.02.05)</b>	<b>30.02</b>	0	0	0	0	0
Dobanzi aferente datoriei publice externe directe	30.02.01	0	0	0	0	0
credite	30.02.02	0	0	0	0	0
Dobanzi aferente creditelor externe garantate si/sau direct subimpru	30.02.03	0	0	0	0	0
Dobanzi aferente datoriei publice externe locale	30.02.05	0	0	0	0	0
<b>Alte dobanzi (cod 30.03.01 la 30.03.05)</b>	<b>30.03</b>	0	0	0	0	0
Dobanzi aferente imprumuturilor din fondul de tezaur	30.03.01	0	0	0	0	0
Dobanda datorata trezoreriei statului	30.03.02	0	0	0	0	0
Dobanzi aferente imprumuturilor temporare din trezoreria statului	30.03.03	0	0	0	0	0
statului	30.03.04	0	0	0	0	0
Dobanzi la opeatiunile de leasing	30.03.05	0	0	0	0	0
		0	0	0	0	0

DENUMIREA INDICATORILOR	Cod indicator	total an	trim I	trim II	trim III	trim IV
<b>TITLUL IV SUBVENTII (cod 40.03+40.20)</b>	<b>40</b>	<b>0</b>	<b>0</b>	<b>0</b>	<b>0</b>	<b>0</b>
Subvenții pentru acoperirea diferențelor de preț și tarif	40.03	0	0	0	0	0
Subvenții pentru compensarea creșterilor neprevizionate ale prețurilor la c	40.20	0	0	0	0	0
		0	0	0	0	0
<b>TITLUL V FONDURI DE REZERVA (cod 50.04)</b>	<b>50</b>	<b>0</b>	<b>0</b>	<b>0</b>	<b>0</b>	<b>0</b>
Fond de rezerva bugetara la dispozitia autorităților locale	50.04	0	0	0	0	0
		0	0	0	0	0
<b>TITLUL VI TRANSFERURI INTRE UNITATI ALE ADMINISTRATIEI PUBLICE</b>	<b>51</b>	<b>0</b>	<b>0</b>	<b>0</b>	<b>0</b>	<b>0</b>
<b>Transferuri curente (cod</b>	<b>51.01</b>	<b>0</b>	<b>0</b>	<b>0</b>	<b>0</b>	<b>0</b>
Transferuri catre institutii publice	51.01.01	0	0	0	0	0
Actiuni de sanatate	51.01.03	0	0	0	0	0
Transferuri din bugetele consiliilor judetene pentru finantarea centrelor de zi pentru protectia copilului	51.01.14	0	0	0	0	0
Transferuri din bugetele locale pentru institutiile de asistenta sociala pentru persoanele cu handicap	51.01.15	0	0	0	0	0
Transferuri din bugetele consiliilor locale și județene pentru acordarea unor ajutoare către unitățile administrativ-teritoriale în	51.01.24	0	0	0	0	0
Transferuri privind contribuția de asigurări sociale de sănătate pentru persoanele aflate în concediu pentru creșterea copilului	51.01.26	0	0	0	0	0
Transferuri privind contribuțiile de sănătate pentru persoanele beneficiare de ajutor social	51.01.31	0	0	0	0	0
Transferuri din bugetele consiliilor locale și județene pentru finanțarea unităților de asistență medico-sociale	51.01.39	0	0	0	0	0
<b>Transferuri de capital (cod 51.02.12+51.02.17)</b>	<b>51.02</b>	<b>0</b>	<b>0</b>	<b>0</b>	<b>0</b>	<b>0</b>
Transferuri pentru finanțarea investițiilor la spitale	51.02.12	0	0	0	0	0
Transferuri de la bugetul de stat catre bugetele locale pentru finanta	51.02.17	0	0	0	0	0
<b>TITLUL VII ALTE TRANSFERURI (cod 55.01+55.02)</b>	<b>55</b>	<b>0</b>	<b>0</b>	<b>0</b>	<b>0</b>	<b>0</b>
<b>A. Transferuri interne(cod 55.01.03+55.01.08 la 55.01.10+55.01.12+55.01.13+55.01.15+55.01.18+55.01.21 la</b>	<b>55.01</b>	<b>0</b>	<b>0</b>	<b>0</b>	<b>0</b>	<b>0</b>
Programe cu finantare rambursabila	55.01.03	0	0	0	0	0
Programe PHARE și alte programe cu finanțare nerambursabilă	55.01.08	0	0	0	0	0
Programe ISPA	55.01.09	0	0	0	0	0
Programe SAPARD	55.01.10	0	0	0	0	0
de stat	55.01.12	0	0	0	0	0
Programe de dezvoltare	55.01.13	0	0	0	0	0
Fond Roman de Dezvoltare Sociala	55.01.15	0	0	0	0	0
Alte transferuri curente interne	55.01.18	0	0	0	0	0
Programe FEDR	55.01.21	0	0	0	0	0
Programe FSE	55.01.22	0	0	0	0	0
Programe FC	55.01.23	0	0	0	0	0
Programe FEADR	55.01.24	0	0	0	0	0
Programe FEP	55.01.25	0	0	0	0	0
Programe FEAGA	55.01.27	0	0	0	0	0
Cheltuieli neeligibile ISPA	55.01.28	0	0	0	0	0
<b>B. Transferuri curente în străinătate (către organizații internaționale) (cod</b>	<b>55.02</b>	<b>0</b>	<b>0</b>	<b>0</b>	<b>0</b>	<b>0</b>
Contribuții și cotizații la organisme internaționale	55.02.01	0	0	0	0	0
Alte transferuri curente în străinătate	55.02.04	0	0	0	0	0
		0	0	0	0	0

DENUMIREA INDICATORILOR	Cod indicator	total an	trim I	trim II	trim III	trim IV
<b>TITLUL VIII ASISTENTA SOCIALA (cod 57.02)</b>	<b>57</b>	<b>0</b>	<b>0</b>	<b>0</b>	<b>0</b>	<b>0</b>
<b>Ajutoare sociale (cod 57.02.01+57.02.02)</b>	<b>57.02</b>	<b>0</b>	<b>0</b>	<b>0</b>	<b>0</b>	<b>0</b>
Ajutoare sociale in numerar	57.02.01	0	0	0	0	0
Ajutoare sociale in natura	57.02.02	0	0	0	0	0
		0	0	0	0	0
<b>TITLUL IX ALTE CHELTUIELI (cod 59.01+59.02+59.11+59.12+59.15+59.17+59.22+59.25)</b>	<b>59</b>	<b>0</b>	<b>0</b>	<b>0</b>	<b>0</b>	<b>0</b>
<b>Burse</b>	<b>59.01</b>	<b>0</b>	<b>0</b>	<b>0</b>	<b>0</b>	<b>0</b>
<b>Ajutoare pentru daune provocate de calamitățile naturale</b>	<b>59.02</b>	<b>0</b>	<b>0</b>	<b>0</b>	<b>0</b>	<b>0</b>
<b>Asociații și fundații</b>	<b>59.11</b>	<b>0</b>	<b>0</b>	<b>0</b>	<b>0</b>	<b>0</b>
<b>Sustinerea cultelor</b>	<b>59.12</b>	<b>0</b>	<b>0</b>	<b>0</b>	<b>0</b>	<b>0</b>
<b>Contribuții la salarizarea personalului neclerical</b>	<b>59.15</b>	<b>0</b>	<b>0</b>	<b>0</b>	<b>0</b>	<b>0</b>
<b>Despăgubiri civile</b>	<b>59.17</b>	<b>0</b>	<b>0</b>	<b>0</b>	<b>0</b>	<b>0</b>
<b>Actiuni cu caracter științific și socio-cultural</b>	<b>59.22</b>	<b>0</b>	<b>0</b>	<b>0</b>	<b>0</b>	<b>0</b>
<b>Sume aferente plății creanțelor salariale</b>	<b>59.25</b>	<b>0</b>	<b>0</b>	<b>0</b>	<b>0</b>	<b>0</b>
		0	0	0	0	0
<b>CHELTUIELI DE CAPITAL (cod 71+72+75)</b>	<b>70</b>	<b>0</b>	<b>0</b>	<b>0</b>	<b>0</b>	<b>0</b>
		0	0	0	0	0
<b>TITLUL X ACTIVE NEFINANCIARE (cod 71.01 la 71.03)</b>	<b>71</b>	<b>15000</b>	<b>15000</b>	<b>0</b>	<b>0</b>	<b>0</b>
<b>Active fixe (cod 71.01.01 la 71.01.03+71.01.30)</b>	<b>71.01</b>	<b>15000</b>	<b>15000</b>	<b>0</b>	<b>0</b>	<b>0</b>
Construcții	71.01.01	0	0	0	0	0
Mașini, echipamente și mijloace de transport	71.01.02	0	0	0	0	0
Mobilier, aparatură birotică și alte active corporale	71.01.03	15000	15000	0	0	0
Alte active fixe	71.01.30	0	0	0	0	0
<b>Stocuri (cod 71.02.01)</b>	<b>71.02</b>	<b>0</b>	<b>0</b>	<b>0</b>	<b>0</b>	<b>0</b>
Rezerve de stat și de mobilizare	71.02.01	0	0	0	0	0
<b>Reparații capitale aferente activelor fixe</b>	<b>71.03</b>	<b>0</b>	<b>0</b>	<b>0</b>	<b>0</b>	<b>0</b>
		0	0	0	0	0
<b>TITLUL XI ACTIVE FINANCIARE (cod 72.01)</b>	<b>72</b>	<b>0</b>	<b>0</b>	<b>0</b>	<b>0</b>	<b>0</b>
<b>Active financiare (cod 72.01.01)</b>	<b>72.01</b>	<b>0</b>	<b>0</b>	<b>0</b>	<b>0</b>	<b>0</b>
Participare la capitalul social al societăților comerciale	72.01.01	0	0	0	0	0
<b>TITLUL XII FONDUL NAȚIONAL DE DEZVOLTARE</b>	<b>75</b>	<b>0</b>	<b>0</b>	<b>0</b>	<b>0</b>	<b>0</b>
		0	0	0	0	0
<b>OPERATIUNI FINANCIARE (cod 80+81)</b>	<b>79</b>	<b>0</b>	<b>0</b>	<b>0</b>	<b>0</b>	<b>0</b>
		0	0	0	0	0
<b>TITLUL XIII ÎMPRUMUTURI (cod 80.03+80.08+80.30)</b>	<b>80</b>	<b>0</b>	<b>0</b>	<b>0</b>	<b>0</b>	<b>0</b>
<b>Împrumuturi pentru institutii și servicii publice sau activități finanțate integral din venituri proprii</b>	<b>80.03</b>	<b>0</b>	<b>0</b>	<b>0</b>	<b>0</b>	<b>0</b>
<b>Fondul de rulment pentru acoperirea golurilor temporare de casa</b>	<b>80.08</b>	<b>0</b>	<b>0</b>	<b>0</b>	<b>0</b>	<b>0</b>
<b>Alte împrumuturi</b>	<b>80.30</b>	<b>0</b>	<b>0</b>	<b>0</b>	<b>0</b>	<b>0</b>
		0	0	0	0	0
<b>TITLUL XIV RAMBURSARI DE CREDITE (cod 81.01+81.02)</b>	<b>81</b>	<b>0</b>	<b>0</b>	<b>0</b>	<b>0</b>	<b>0</b>
<b>Rambursari de credite externe (cod 81.01.01+81.01.02+81.01.05+81.01.06)</b>	<b>81.01</b>	<b>0</b>	<b>0</b>	<b>0</b>	<b>0</b>	<b>0</b>
Rambursari de credite externe contractate de ordonatorii de credite	81.01.01	0	0	0	0	0
Rambursari de credite externe din fondul de garantate	81.01.02	0	0	0	0	0
Rambursari de credite aferente datoriei publice externe locale	81.01.05	0	0	0	0	0
Diferențe de curs aferente datoriei publice externe	81.01.06	0	0	0	0	0
<b>Rambursari de credite interne (cod 81.02.01+81.02.02+81.02.05)</b>	<b>81.02</b>	<b>0</b>	<b>0</b>	<b>0</b>	<b>0</b>	<b>0</b>
Rambursari de credite interne garantate	81.02.01	0	0	0	0	0

DENUMIREA INDICATORILOR	Cod indicator	total an	trim I	trim II	trim III	trim IV
Diferențe de curs aferente datoriei publice interne	81.02.02	0	0	0	0	0
Rambursari de credite aferente datoriei publice interne locale	81.02.05	0	0	0	0	0
<b>TITLUL XV REZERVE, EXCEDENT/DEFICIT</b>	<b>90</b>	<b>0</b>	<b>0</b>	<b>0</b>	<b>0</b>	<b>0</b>
Rezerve	91.01	0	0	0	0	0
Excedent	92.01	0	0	0	0	0
Deficit	93.01	0				

\*) Se va completa in conformitate cu prevederile din legea bugetului de stat pe anul 2007

**NOTA:** Se va completa, după caz, cu alte articole și alineate potrivit clasificării indicatorilor privind finanțelor publice, aprobată cu ordinul ministrului finanelor publice, nr.1954/2005

DIRECTOR  
dr. OVIDIU PREDA

Comptabil-financiar-contabil  
E. G. ... aela

LISTA  
Obiectivelor de investitii pe anul 2014, cu finantare  
integrala sau partiala de la bugetul local

Nr crt	Denumirea obiectivului de investitii	Valoare totala	Valoarea actualizata	Cheltuieli din total surse de finantare	Finantate din Venituri proprii	Finantate din Credite externe	Alte surse constituite potrivit legii	Buget
	<b>Total, din care:</b>	<b>15.000</b>		<b>15.000</b>				<b>15.000</b>
C.	<b>Achizitii de bunuri si alte cheltuieli de investitii, din care:</b>	<b>15.000</b>		<b>15.000</b>				<b>15.000</b>
1.	<b>POARTA DE INTRARE AUTOMATA BATANTA</b>	5.000	-	5.000	-	-	-	5.000
2.	<b>MASINA DE COSIT IARBA</b>	10.000	-	10.000	-	-	-	10.000

Director,  
Dr. Preda Ovidiu

Contabil sef,  
Ec. Georgescu Mihaela



## UNITATEA DE ASISTENTA MEDICO-SOCIALA AGIGEA

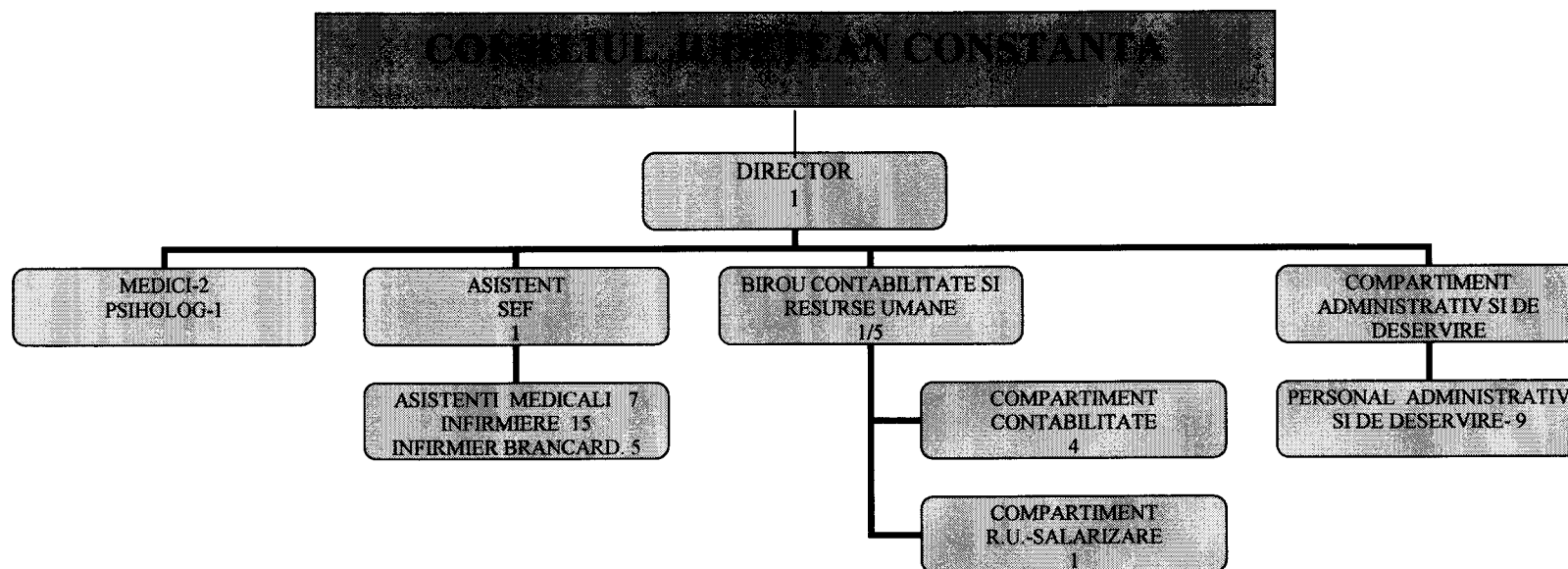

DIRECTOR,  
DR. PREDĂ OVIDIU

Anexa nr. 4 la HCJ nr. 2 din 30.01.2014

**CONSILIUL JUDETEAN CONSTANTA**  
**UNITATEA DE ASISTENTA MEDICO-SOCIALA**  
 Str. N Titulescu nr.159 Agigea - 907015 . Tel.: +40-766-622000

**STAT DE FUNCTII**

Denumire functie		Nivel	Grad	Tr.prof.	Clasa	Gradatie	Nr.posturi
<b>de conducere</b>	<b>de executie</b>	<b>studii</b>					
<b>PERSONAL DE CONDUCERE</b>							
Director	Medic.spec	S	II			89	5
	<b>TOTAL</b>						<b>1</b>
<b>PERSONAL DE SPECIALITATE MEDICO -SANITAR</b>							
	Medic spec	S				67	5
	Medic prim	S				72	5
	Psiholog	S				53	5
Asistent sef	As.med.pr.	PL/S	II			73	5
	Asistent m	PL	Pr.			52	5
	Asistent m	PL	Pr.			48	2
	Asistent m	PL				46	2
	<b>TOTAL</b>						<b>11</b>
<b>PERSONAL AUXILIAR SANITAR</b>							
	Infirmiera	G,M				19	2
	Infirmiera	G,M				21	3
	Infirmiera	G,M				22	4
	Infirmiera	G,M				23	5
	Infirmier-br	G,M				19	2
	Infirmier-br	G,M				21	3
	Infirmier-br	G,M				23	4
	Infirmier-br	G,M				22	5
	<b>TOTAL</b>						<b>20</b>
<b>COMPARTIMENT ADMINISTRATIV SI DE DESERVIRE</b>							
	Ref. de spe	S		III		24	2
	Magaziner	M				20	3
	Munc.calif.	G,M		I		24	5
	Munc.calif.	G,M		I		24	5
	Munc.calif.	M		I		24	5
	Munc.calif.	G,M		III		15	2
	Munc.calif.	G,M		IV		10	2
	<b>TOTAL</b>						<b>9</b>
<b>BIROU CONTABILITATE + RESURSE UMANE</b>							
Contabil sef	Economist	S	II			83	5
	Casier	M				20	4
	Economist	S		IA		57	5
	Economist	S		I		40	3
	Ref. de spe	S		III		40	4
	Economist	S		I		46	4
	<b>TOTAL</b>						<b>6</b>
<b>TOTAL PERSONAL</b>							<b>47</b>

RECAPITULATIE:

Explicatie	Pers.contractual	de conducere	de executie, din care:	Ocupat	Vacant
Personal de conducere	1	1	0	1	0
Personal de specialitate medico sanitar	11	1	10	9	2
Personal sanitar auxiliar	20	0	20	18	2
Personal administrativ si de desvire	9	0	9	8	1
Birou contabilitate si resurse umane	6	1	5	6	0
<b>TOTAL</b>	<b>47</b>	<b>3</b>	<b>44</b>	<b>42</b>	<b>5</b>

Intocmit,  
MATEI MARILENA

DIRECTOR,  
DR.PREDA OVIDIU

CONTABIL SEF,  
EC.GEORGESCU MIHAELA

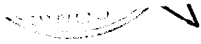

# CONSILIUL JUDEȚEAN CONSTANȚA

## EXPUNERE DE MOTIVE

### **la proiectul de hotărâre privind aprobarea bugetului de venituri și cheltuieli, listei de investiții, organigramei și statului de funcții pe anul 2014 pentru Unitatea de Asistență Medico – Socială Agigea**

În baza prevederilor art. 19, alin.(2), din Legea nr.273/2006, privind finanțele publice locale, ale art. 91, alin. (1) lit. d), alin. (5) lit. a) pct. 2, precum și ale art. 97 din Legea nr. 215/2001 privind administrația publică locală, cu modificările și completările ulterioare, Consiliul Județean, potrivit competențelor sale, asigură cadrul necesar pentru gestionarea și funcționarea instituțiilor și serviciilor publice, ale societăților comerciale, precum și ale regiilor autonome de interes județean.

Bugetul de venituri și cheltuieli pe anul 2014 pentru Unitatea de Asistență Medico Socială Agigea este în sumă de 2.882.000 lei, din care :1.500.000 lei din veniturile proprii ale Consiliului Județean Constanța; 882.000 lei din bugetul de stat și 500.000 lei din veniturile proprii realizate de către unitate.

Conform prevederilor legale menționate, propunem aprobării dumneavoastră prezentul proiect de hotărâre privind aprobarea bugetului de venituri și cheltuieli, listei de investiții, organigramei și statului de funcții pe anul 2014 pentru Unitatea de Asistență Medico – Socială Agigea.

**PREȘEDINTE,**

**CONSTANTINESCU NICUȘOR DANIEL**

**CONSILIUL JUDEȚEAN CONSTANȚA  
DIRECȚIA GENERALĂ ECONOMICĂ-FINANCIARĂ**

**R A P O R T**

**la proiectul de hotărâre privind aprobarea  
bugetului de venituri și cheltuieli, listei de investiții,  
organigramei și statului de funcții pe anul 2014 pentru  
Unitatea de Asistență Medico – Socială Agigea**

Consiliul Județean, potrivit atribuțiilor sale, poate aproba bugetele de venituri și cheltuieli, ale instituțiilor și serviciilor publice, ale societăților comerciale și ale regiilor autonome aflate în subordinea sa, asigură virările de credite bugetare, conform dispozițiilor art. 19 alin. (2) din Legea nr. 273/2006 privind finanțele publice locale; ale art. 91 alin. (1) lit. d), alin. 5) lit. a) pct. 2, precum și ale art. 97 din Legea nr. 215/2001 privind administrația publică locală, cu modificările și completările ulterioare.

Bugetul de venituri și cheltuieli pe anul 2013 pentru Unitatea de Asistență Medico Socială Agigea este în sumă de **2.882.000 lei**, din care:

-1.500.000 lei din veniturile proprii ale Consiliului Județean Constanța; din care 1.485.000 lei reprezintă cheltuieli din secțiunea de funcționare iar 15.000 lei reprezintă cheltuieli din secțiunea de dezvoltare.

- 882.000 lei din bugetul de stat, de la Direcția Județeană de Sănătate Publică Constanța, pentru cheltuieli de personal medical și cheltuieli cu materiale sanitare și medicamente.

- 500.000 lei din veniturile proprii ale unității.

Față de cele menționate, supunem aprobării Consiliului Județean prezentul proiect de hotărâre referitor la aprobarea bugetului de venituri și cheltuieli, listei de investiții, organigramei și statului de funcții pe anul 2014 pentru Unitatea de Asistență Medico – Socială Agigea.

**Director General,**

**Tăicuțu Felicia**

**Șef serviciu,**

**Cîrciu Veronica**

# CONSILIUL JUDEȚEAN CONSTANȚA

## RAPORT

Comisia de specialitate de Studii, prognoze economico – sociale, buget – finanțe și administrarea domeniului public și privat al județului, întrunită în ședința de astăzi. 29.01.2014 a analizat Expunerea de Motive a Președintelui Consiliului Județean Constanța și Raportul Direcției Generale Economico – Financiare privind proiectul de hotărâre referitor la aprobarea bugetului de venituri și cheltuieli, listei de investiții, organigramei și statului de funcții pe anul 2014 pentru Unitatea de Asistență Medico – Socială Agigea.

Suntem de acord cu proiectul de hotărâre sus amintit.

Comisia de specialitate de Studii, prognoze economico - sociale, buget – finanțe și administrarea domeniului public și privat al județului.

PREȘEDINTE,

# UNITATEA DE ASISTENTA MEDICO-SOCIALA AGIGEA

APROBAT,  
DIRECTOR  
Dr. OVIDIU PREDA

## NOTA FUNDAMENTARE- B.V.C. 2014

Unitatea de Asistenta Medico Sociala are un numar de 47 de angajati in sectorul administrativ si medical.

Pentru plata personalului administrativ angajat este necesar un fond de salarii in suma de 865.764 lei la care se adauga contributiile catre bugetul asigurarilor sociale si de stat in suma de 236.547 lei.

Pentru plata personalului administrativ angajat este necesar un fond de salarii in suma de 415209 lei la care se adauga contributiile catre bugetul asigurarilor sociale si de stat in suma de 108.791 lei.

- Necesarul total al **cheltuielilor de personal** se estimeaza la suma de **1.626.311 lei**;
- Necesarul **cheltuielilor de materiale- bunuri si servicii** - suma de **1.240.689 lei**, din care suma de **500.000 lei** se suporta din venituri proprii;
- Necesarul **cheltuielilor de investitii** in suma de **15.000 lei**;

### Detalierea cheltuielilor materiale- bunuri si servicii

- **Furnituri de birou- 4600 lei** dupa cum urmeaza:
  - Costul rechizitelor de birou (creioane, cerneala, hartie de scris, dosare, bibliorafturi, plicuri, hartie cu antet pentru corespondenta)
  - materiale utilizate la copiatoare;
  - costul hartiei pentru imprimante, riboane si diskete utilizate la calculatoarele din compartimentele administrativ si financiar-contabilitate, inclusiv celor utilizate la calculatoarele din compartimentul medical, privind activitatea medico-sanitara si a consumului de medicamente;
  - fise si alte imprimari tipizate utilizate in activitatea financiar-contabila si administrativa, inclusiv adeverinte, note de angajare, transfer sau lichidare, etc
- **Materiale pentru curatenie, spalatorie si igiena personala bolnavi - 44.538 lei** pentru urmatoarele:
  - Materiale pentru curatenie pavilion medical, pavilion administrativ si bucatarie (spalat pardoseli, pereti placati sau in ulei, mobilier, utilaje, instrumentar, vesela, grupuri sanitare, bai, usi, ferestre)- **12.425 lei**;
  - Materiale pentru spalatul lenjeriei si echipamentului bolnavilor- **21470 lei** ;
  - Materiale pentru igiena bolnavilor si materiale igienico-sanitare pentru personal- **6380 lei**;
  - credite bugetare destinate stingerii platilor restante la finele anului 2013 conf.art.14 alin(6) din Legea 273/2006 privind finantele publice locale - **4263 lei**.

- **Iluminat, incalzit si forta motrica - 117.000 lei**
  - cheltuieli pentru incalzit, iluminat:
    - in lunile sezonului rece - 15000 kw/luna\* 0.68 lei/kw = 61.200 lei;
    - in lunile sezonului cald - 7500 kw/luna\* 0.68 lei/kw = 30.600 lei;
  - cheltuieli pentru prepararea hranei- GPL 500litri/luna\*4.20lei= 2100lei/luna, 25200 lei/an;
  
- **Apa, canal si salubritate- 37926 lei**
  - Contravaloarea consumului de apa- 4500 mc\*4.67lei/mc.=20.081 lei;
  - Contravaloarea serviciilor de canalizare-epurare ape uzate 4500mc\*4.15lei/mc.=17.845 lei;
  
- **Carburanti si lubrifianti- 36.000 lei**
  - motorina pentru autoutilitara 300 litri \* 6 lei/litru \* 12 luni = **21.600 lei;**
  - benzina necesara alimentarii celor 2 autoturisme din dotare : 200 litri/luna \* 6 lei/ litru \* 12 luni = **14.400 lei.**
  
- **Posta, telecomunicatii, radio, tv, internet- 15.860 lei**
  - Plata serviciilor de posta 1.000 lei;
  - Plata abonamentelor la telefon, radiotelefon, radio, televizor, cheltuieli pentru convorbiri telefonice 10.000 lei/an;
  - Plata internetului 280 lei/luna, 3360 lei/an;
  - Plata serviciilor de cablu TV 125 lei\*12 luni=1.500 lei ;
  
- **Materiale si prestari de servicii cu caracter functional-10.000 lei**
  - Cheltuieli cu primele de asigurare obligatorie si a rovinietelor a autovehiculelor din dotare:
    - RCA pentru autoutilitara;
    - Rovinieta pentru autoutilitara;
    - Prima de asigurare CASCO pentru autoutilitara;
  - Cheltuieli cu inspectia tehnica periodica la 2 ani pentru autoutilitara si cele 2 autoturisme din dotare;
  - Cheltuieli cu revizia tehnica autoutilitarei la 10000 Km. 10.000 Km. se realizeaza la un interval de de 3 luni rezultand astfel 4 revizii/an;
  - Cheltuieli pentru intretinerea si repararea mijloacelor de transport (spalare, gresare, revizii tehnice, reparatii curente necesare in urma reviziilor tehnice)
  - inlocuirea filtrelor de motorina, a filtrelor de ulei, a filtrelor de aer;
  - inlocuirea placutelor de frana, a dicurilor, capetelor de bara si a bieleletelor precum si schimbul de ulei,
  - inlocuire antigel si a lichidului de frana;
  - alte cheltuieli neprevazute cu caracter functional.
  - Cheltuieli cu analizele si investigatiile medicale prestate de alte unitati sanitare sau institute de specialitate;
  - credite bugetare destinate stingerii platilor restante la finele anului 2013 conf.art.14 alin(6) din Legea 273/2006 privind finantele publice locale **-761 lei**
  
- **Alte bunuri si servicii pentru intretinere si functionare-121.264 lei**
  - asistenta tehnica programe contabilitate 10.300 lei;
  - verificare instinctoare;
  - servicii neutralizare deseuri medicale;
  - servicii de intretinere retea calculatoare -3400 lei;
  - servicii de imprimarie, arhivare legatorie, multiplicare;
  - material saditor pentru intretinerea spatiului verde;



- taxe avize;
- servicii de actualizare a sistemului informatic legislativ 996 lei;
- servicii medicale si evaluari a persoanelor cu tulburari psihice;
- asistenta RSTVI- 5300 lei;
- servicii de verificare centrala termica, instalatii de stocare si alimentare cu GPL 6700 lei;
- inchiriere autoturism pentru activitatea administrativa;
- alte bunuri si servicii pentru intretinere si functionare - materiale pentru intretinerea instalatiei sanitare si materiale pentru intretinerea instalatiei electrice;
- instalatie utilizare GPL pentru bucatarie;
- servicii de dezinsectie si deratizare conform Legii nr. 100/1998 art.28;
- alte cheltuieli cu bunuri si servicii pentru intretinere si functionare neprevazute;
- Credite bugetare destinate stingerii platilor restante la finele anului 2013 conf.art.14 alin(6)din Legea 273/2006 privind finantele publice locale - **4424 lei.**

• **Reparatii curente: 10.000 lei**

Costul materialelor procurate pentru lucrari de intretinere si reparatii curente executate in regie proprie la cladire precum si costul lucrarilor de intretinere si reparatii curente executate in antrepriza:

- Reparatii, zugraveli pavilion medical;
- Credite bugetare destinate stingerii platilor restante la finele anului 2013 conf.art.14 alin(6)din Legea 273/2006 privind finantele publice locale.-**419 lei.**

• **Hrana pentru oameni - 437.201 lei**

- Servicii de hrana si alimente pentru anul 2014 ale caror costuri se suporta din subventii de la bugetul local in suma de 149.195 lei, iar diferenta de 288.006 lei din venituri proprii
- credite bugetare destinate stingerii platilor restante la finele anului 2013 conf.art.14 alin(6)din Legea 273/2006 privind finantele publice locale.- **12051 lei.**

• **Medicamente si materiale sanitare - suma de 358.000 lei**

• **Bunuri de natura obiectelor de inventar -20.000 lei din care:**

➤ **Uniforme si echipament- 5.000 lei**

- Echipament ce se acorda bolnavilor din unitate sanitare: jachete, pantaloni, pijamale, trening, halate, papuci, maieuri, ciorapi, s.a;

➤ **Lenjerie si accesorii de pat- 5.000 lei**

Procurarea si confectionarea de lenjerie si accesorii de pat (pături, saltele, pilote, cearceafuri, perne si fete de perna, prosoape etc.;

**Alte obiecte de inventar- 10.000 lei**

- Obiecte de inventar cu caracter functional sau de uz administrativ-gospodaresc, in limita valorica individuala stabilita de lege sau cu o durata de serviciu de pana la un an, indiferent de costul lor;
- Credite bugetare destinate stingerii platilor restante la finele anului 2013 conf.art.14 alin(6)din Legea 273/2006 privind finantele publice locale- **1384 lei.**

- Deplasari interne, detasari, transferari- 2.000lei  
 ➤ Cheltuieli de transport si alte drepturi ce se acorda persoanelor trimise la cursuri, instructaje care au loc in tara:
  - cheltuieli de cazare potrivit normelor legale.
  - cheltuieli de transport in localitatea de resedinta a unitatii cu mijloace de transport in comun pentru salariatii ce beneficiaza de acest drept, potrivit legii.
  
- Carti, publicatii si materiale documentare-1.000 lei  
 - Costul abonamentelor la publicatiile periodice din tara la care au dreptul institutia;
  
- Consultanta si expertiza - 5.000 lei  
 - consultanta privind aspectele procedurale aferente procesului de atragere a fondurilor structurale si de atribuire a contractelor de achizitie publica;
  
- Pregatire profesionala- 3.000 lei  
 - Costul pregatirii profesionale a salariatilor din institutie care se efectueaza pe baza de solicitare cu unitatile specializate;
  
- Protectia muncii-17.300 lei  
 - Cheltuielile ocazionate cu protectia muncii, inclusiv echipamentul de protectie conform normelor in vigoare **14.400 lei**;  
 - cheltuielile ocazionate cu medicina muncii: **1.500 lei**;  
 - credite bugetare destinate stingerii platilor restante la finele anului 2013 conf.art.14 alin(6) din Legea 273/2006 privind finantele publice locale.- **1400 lei**.

#### INVESTITII

#### 1. Obiective de investitii      15.000 lei din care:

- |                                      |            |
|--------------------------------------|------------|
| - MASINA DE COSIT IARBA              | 10.000 LEI |
| - POARTA DE INTRARE AUTOMATA BATANTA | 5.000 LEI  |

  
 DIRECTOR,  
 DR. OVIDIU PREDA

CONTABIL SEF,  
 EC. GEORGESCU MIHAELA