

CONSILIUL JUDETEAN CONSTANTA

HOTĂRÂREA NR. 156

privind modificarea Listei bunurilor proprietate publica si privata aferente serviciilor delegate si care sunt concesionate operatorului SC RAJA SA Constanta

Consiliul Județean Constanța, întrunit în ședința din data de 22.05.2013

Văzând:

- Expunerea de motive a Vicepreședintelui Consiliului Județean Constanța, dl.Cristinel Dragomir;
- Raportul Direcției Generale de Administratie Publica si Juridica;
- Raportul Direcției Generale de Urbanism si Lucrari Publice;
- Raportul Comisiei pentru administratie publica, juridica, apararea ordinii publice si protectie sociala;
- Raportul Comisiei de buget-finante si administrarea domeniului public si privat al judetului;
- Raportul Comisiei de urbanism, amenajarea teritoriului, monumentelor, protejarea acestora si protectia mediului inconjurator;

Avand in vedere:

- Hotararea Consiliului Judetean Constanta nr.346/2009;
- Contractul de delegare a gestiunii serviciilor publice de alimentare cu apa si de canalizare, incheiat la data de 4.11.2009 intre Asociatia de Dezvoltare Intercomunitara „Apa-Canal Constanta”, in calitate de autoritate deleganta, si operatorul regional SC RAJA SA Constanta;
- Hotararea Consiliului Judetean Constanta nr.241/2011, cu modificarile si completarile ulterioare;

În temeiul art. 91 alin.(1) lit.c si d, alin. (5) lit. a pct.13 si alin.(4) lit.a, art. 97 si art.98 coroborat cu art.45 alin.(3) din Legea nr.215/2001 a administrației publice locale, republicată, cu modificarile si completarile ulterioare,

HOTĂRĂȘTE:

Art.1. Se aprobă modificarea pozitiei 7 din Lista bunurilor proprietate publica si privata aferente serviciilor delegate si care sunt concesionate operatorului SC RAJA SA Constanta, conform anexei la prezenta hotarare.

Art.2. Direcția Generală de Administrație Publică și Juridică va comunica prezenta hotărâre persoanelor interesate în vederea aducerii la îndeplinire.

Prezenta hotărâre a fost adoptată cu un număr de 35 voturi pentru, — voturi împotriva și — abțineri.

PREȘEDINTE,
Constantinescu Nicușor Daniel

Contrasemnează:
SECRETAR AL JUDEȚULUI,

Modificare pozitia 7 din Lista bunurilor proprietate publica si privata aferente serviciilor delegate si care sunt concesionate operatorului SC RAJA SA Constanta

Nr. crt.	Nr.inv.	Denumire si caracteristici	Data P.F.	Clasa	DU	DUR	V.inventar	Amortizata	V.ramasa	V.rata
7	900013	TEREN COMPLEX INMAGAZINARE – POMPARE Str.Calarasi nr.22-24 S = 23.598 mp	01.12.1950	9	99A	0	276.088,00	0,00	276.088,0 0	0,00

**PRESEDINTE,
CONSTANTINESCU NICUSOR DANIEL**

**SECRETAR AL JUDETULUI,
BELU MARIANA**

**CONSILIUL JUDETEAN CONSTANTA
CABINET VICEPRESEDINTE**

EXPUNERE DE MOTIVE

la proiectul de hotarare privind modificarea Listei bunurilor proprietate publica si privata aferente serviciilor delegate si care sunt concesionate operatorului SC RAJA SA Constanta

Prin Hotararea Consiliului Judetean Constanta nr.346/2009 s-a aprobat delegarea gestiunii serviciilor de alimentare cu apa si canalizare catre operatorul regional SC RAJA SA Constanta. Totodata, s-a aprobat atat novarea contractului de delegare a gestiunii serviciilor de alimentare cu apa si de canalizare prin concesiune prin preluarea calitatii de concedent de catre ADI "Apa-Canal" Constanta, cat si modificarea acestuia (a contractului) conform anexei nr.5 la HCJC nr.346/2009. Modificarea contractului a presupus inclusiv modificarea anexei acestuia, respectiv a *Listei bunurilor proprietate publica si privata aferente serviciilor delegate si care sunt concesionate Operatorului pe durata contractului*. Bunurile apartinand domeniului public si domeniului privat ale judetului Constanta, concesionate operatorului SC RAJA SA Constanta sunt prevazute in anexa 6 la HCJC nr.346/2009, urmand a deveni anexa a contractului de delegare a gestiunii.

Ca urmare a reevaluarii si inventarierii faptice a bunurilor concesionate, operatiune efectuata in baza prevederilor art.10 din "Dispozitii generale" ale Contractului de delegare a gestiunii, SC RAJA SA a constatat ca suprafata totala reala corespunzatoare terenului Complex de inmagazinare-pompare din Constanta, str.Calarasi nr.22-24 este de 23.598 mp si nu 9.500 mp, astfel cum este identificat la pozitia 7 din Lista.

Fata de situatia de fapt mentionata mai sus, se impune modificarea corespunzatoare a Listei bunurilor concesionate operatorului SC RAJA SA Constanta, in sensul inscrierii exacte si reale a suprafetei de teren aferente obiectivului Complex de inmagazinare-pompare din str.Calarasi nr.22-24. Mentionam ca terenul respectiv face parte din domeniul public al judetului Constanta, astfel cum acesta a fost aprobat prin HCJC nr.241/2011, cu modificarile si completarile ulterioare.

Avand in vedere cele prezentate, supun aprobarii proiectul de hotarare privind modificarea Listei bunurilor proprietate publica si privata aferente serviciilor delegate si care sunt concesionate operatorului SC RAJA SA Constanta.

VICEPRESEDINTE,
Cristinel Drasomir

**CONSILIUL JUDETEAN CONSTANTA
DIRECTIA GENERALA DE URBANISM SI LUCRARI PUBLICE**

RAPORT

la proiectul de hotarare privind modificarea Listei bunurilor proprietate publica si privata aferente serviciilor delegate si care sunt concesionate operatorului SC RAJA SA Constanta

Ca urmare a reevaluării și inventarierii faptice a bunurilor concesionate, operațiune efectuată în baza prevederilor art.10 din “Dispoziții generale” ale Contractului de delegare a gestiunii, SC RAJA SA a constatat că suprafața totală reală corespunzătoare terenului Complex de înmagazinare-pompare din Constanta, str.Calarasi nr.22-24 este de 23.598 mp și nu 9.500 mp, astfel cum este identificat la poziția 7 din Lista.

Față de situația de fapt menționată mai sus, se impune modificarea corespunzătoare a Listei bunurilor concesionate operatorului SC RAJA SA Constanta, în sensul înscrierii exacte și reale a suprafeței de teren aferente obiectivului Complex de înmagazinare-pompare din str.Calarasi nr.22-24. Menționăm că terenul respectiv face parte din domeniul public al județului Constanta, astfel cum acesta a fost aprobat prin HCJC nr.241/2011, cu modificările și completările ulterioare.

Având în vedere prevederile art. 91 alin. (1) lit. c și d, alin. (5) lit. a pct. 13 și alin. (4) lit. a, art. 97 și art. 98 coroborat cu art. 45 al. 3 din Legea nr. 215/2001 a administrației publice locale, republicată, cu modificările și completările ulterioare, considerăm că proiectul de hotărâre privind completarea Listei bunurilor proprietate publică și privată și care sunt concesionate operatorului SC RAJA SA Constanta respectă legislația în vigoare, motiv pentru care propun adoptarea acestuia în forma prezentată.

ARHITECT ȘEF,

**CONSILIUL JUDETEAN CONSTANTA
DIRECTIA GENERALA DE ADMINISTRATIE PUBLICA SI JURIDICA**

RAPORT

la proiectul de hotarare privind modificarea Listei bunurilor proprietate publica si privata aferente serviciilor delegate si care sunt concesionate operatorului SC RAJA SA Constanta

Avand in vedere prevederile art. 91 alin. (1) lit. c si d, alin. (5) lit. a pct. 13 si alin. (4) lit. a, art. 97 si art. 98 coroborat cu art. 45 al. 3 din Legea nr. 215/2001 a administrației publice locale, republicată, cu modificarile si completarile ulterioare;

Tinand cont de clauzele Contractului de delegare a gestiunii serviciilor publice de alimentare cu apa si de canalizare, incheiat intre ADI "Apa-Canal Constanta" si operatorul regional SC RAJA SA Constanta;

Luand in considerare situatia de fapt aparuta ca urmare a reevaluării si inventarierii faptice a bunurilor proprietate a judetului Constanta concesionate catre operatorul SC RAJA SA Constanta;

Consider ca proiectul de hotarare privind modificarea Listei bunurilor proprietate publica si privata aferente serviciilor delegate si care sunt concesionate operatorului SC RAJA SA Constanta, motiv pentru care propun adoptarea acestuia in forma prezentata.

**DIRECTOR GENERAL,
Titimeaua Ionut**

CONSILIUL JUDETEAN CONSTANTA
Comisia pentru administrație publică, juridică,
apărarea ordinii publice, sănătate și protecție socială

R A P O R T

Comisia pentru administrație publică, juridică, apărarea ordinii publice, sănătate și protecție socială, întrunită în ședința de astăzi 21.05. 2013, a analizat Expunerea de motive a Vicepreședintelui Consiliului Județean Constanța, Raportul Direcției Generale de Urbanism și Lucrări Publice și Raportul Direcției Generale de Administrație Publică și Juridică la proiectul de hotărâre privind completarea Listei bunurilor proprietate publică și privată și care sunt concesionate operatorului SC RAJA SA Constanța.

Comisia avizează favorabil proiectul de hotărâre.

PREȘEDINTE,

CONSILIUL JUDETEAN CONSTANTA
Comisia de urbanism, amenajarea teritoriului,
monumentelor, protejarea acestora si protectia mediului inconjurator

R A P O R T

Comisia de urbanism, amenajarea teritoriului, monumentelor, protejarea acestora si protectia mediului inconjurator, intrunita in sedinta de astazi 21.05. 2013, a analizat Expunerea de motive a Vicepresedintelui Consiliului Judetean Constanta, Raportul Directiei Generale de Urbanism si Lucrari Publice si Raportul Directiei Generale de Administratie Publica si Juridica la proiectul de hotarare privind completarea Listei bunurilor proprietate publica si privata si care sunt concesionate operatorului SC RAJA SA Constanta.

Comisia avizeaza favorabil proiectul de hotarare.

PRESEDINTE,



CONSILIUL JUDETEAN CONSTANTA**Comisia de buget – finante si administrarea domeniului public si privat al judetului****R A P O R T**

Comisia de specialitate buget – finante si administrarea domeniului public si privat al judetului, intrunita in sedinta de astazi 21.05. 2013, a analizat Expunerea de motive a Vicepresedintelui Consiliului Judetean Constanta, Raportul Directiei Generale de Urbanism si Lucrari Publice si Raportul Directiei Generale de Administratie Publica si Juridica la proiectul de hotarare privind modificarea Listei bunurilor proprietate publica si privata aferente serviciilor delegate si care sunt concesionate operatorului SC RAJA SA Constanta.

Comisia avizeaza favorabil proiectul de hotarare.

PRESEDINTE,



LICENȚĂ
CLASA I
ANRSC
NR.1352



Str. Călărăși Nr. 22-24, Cod 900590, Constanța România
J13/80/1991; C.I.F. 1890420; C.U.I. Ro1890420; IBAN: RO36RNCB0114014937350001 BCR Constanța
Tel: 0241.664.046; Fax: 0241.662.577, 0241.661.940; e-mail: raja1@rajac.ro; web: www.rajac.ro

Catre Consiliul Judetean Constanta

Prin Hotărârea Consiliului Județean Constanța nr. 346/2009 s-au aprobat și Caietul de sarcini al activității de alimentare cu apă, cu anexele parte integrantă din acesta și Caietul de sarcini al activității de canalizare, cu anexele parte integrantă din acesta (Anexa 3 la hotărâre), delegarea gestiunii serviciului de alimentare cu apă și de canalizare al Județului Constanța către SC RAJA SA, novarea contractului de delegare a gestiunii serviciilor publice de alimentare cu apă și de canalizare prin preluarea calității de concedent de către Asociația de Dezvoltare Intercomunitară Apă-Canal Constanța, în numele și pe seama unităților administrativ-teritoriale membre (Anexa 4 la hotărâre), modificarea contractului de delegare de gestiune a serviciilor publice de alimentare cu apă și de canalizare (Anexa 5 la hotărâre) și Lista bunurilor din domeniul public și privat (anexa 6) aferente sistemului de alimentare cu apă și de canalizare.

In evidentele S.C. RAJA S.A. figureaza pentru adresa din str. Calarasi, nr. 22-24:

1. Teren aferent Complex inmagazinare -pompare in suprafata de 9.500 mp (HG 904/2001).
2. Teren in suprafata de 2180 mp - potrivit Deciziei nr.243/28.06.1973.

În conformitate cu **art. 10 din dispozițiile generale ale contractului de delegare a gestiunii** încheiat între Judetul Constanta și SC RAJA SA, am procedat la reevaluarea și inventarierea faptică a bunurilor concesionate.

Urmare efectuării de masuratori a rezultat pentru adresa din str. Calarasi, nr.22-24 a unei suprafata totale de 23.598 mp.

Potrivit masuratorilor si planurilor intocmite, in suprafata totala de 23.598 mp este inclusa suprafata de 9.500 mp, 2180 mp, 846,44 mp (suprapusa cu suprafata de teren inclusa in cadastrul Spitalului Judetean Constanta).

Urmare celor sus mentionate, va solicitam sa procedati la modificarea Listei bunurilor din domeniul public si privat ale Judetului Constanta (anexa 6 la HCJ nr.346/2009) aferente sistemului de alimentare cu apa si de canalizare.

Director General
Felix Stroe

Nr. Pct.	Coordonate pol. de centru N (m)	E (m)	Latitudine D(1,111)
1	304935.848	791340.281	13.465
2	304927.392	791329.802	13.465
3	304935.848	791340.281	18.370
4	304947.383	791334.378	45.783
5	304976.163	791389.939	3.786
6	304973.227	791392.329	1.980
7	304974.080	791393.459	2.111
8	304957.227	791406.356	32.586
9	304931.423	791426.250	7.193
10	304925.614	791430.755	12.490
11	304915.115	791438.625	18.189
12	304905.656	791427.611	0.460
13	304905.511	791427.174	4.710
14	304885.947	791373.655	12.008
15	304849.012	791364.643	4.055
16	304825.359	791361.504	11.458
17	304844.378	791360.498	1.774
18	304843.012	791361.630	20.624
19	304827.290	791378.931	50.472
20	304793.168	791337.890	21.486
21	304776.590	791321.914	34.089
22	304755.527	791296.011	18.187
23	304766.911	791294.497	7.249
24	304774.381	791278.740	12.315
25	304783.385	791271.339	15.003
26	304794.297	791261.042	15.059
27	304805.300	791250.815	13.810
28	304815.341	791241.281	27.304
29	304835.333	791222.685	6.963
30	304840.574	791219.100	6.211
31	304845.739	791213.068	13.679
32	304855.924	791203.936	9.009
33	304862.513	791197.792	14.081
34	304872.749	791189.123	0.779
35	304873.301	791188.672	3.671
36	304875.953	791186.134	0.713
37	304875.443	791185.939	24.850
38	304886.142	791175.778	1.450
39	304886.859	791177.038	4.079
40	304890.877	791176.334	8.020
41	304896.807	791170.935	2.474
42	304896.921	791168.464	0.754
43	304897.626	791168.196	7.530
44	304903.495	791172.913	5.386
45	304908.303	791175.340	18.652
46	304918.247	791181.120	20.416
47	304925.389	791208.228	22.313
48	304913.495	791223.889	29.097
49	304892.759	791244.301	5.147
50	304896.137	791248.185	0.698
51	304895.608	791248.640	41.118
52	304865.480	791276.622	5.926
53	304869.465	791283.006	4.353
54	304866.703	791285.304	18.088
55	304879.914	791299.499	1.170
56	304880.832	791298.774	48.243
57	304910.966	791356.444	3.244
58	304908.506	791338.562	6.138
59	304912.434	791343.278	3.492
60	304915.029	791340.942	16.640
2	304927.392	791329.802	13.465

Plan de incadrare in zona

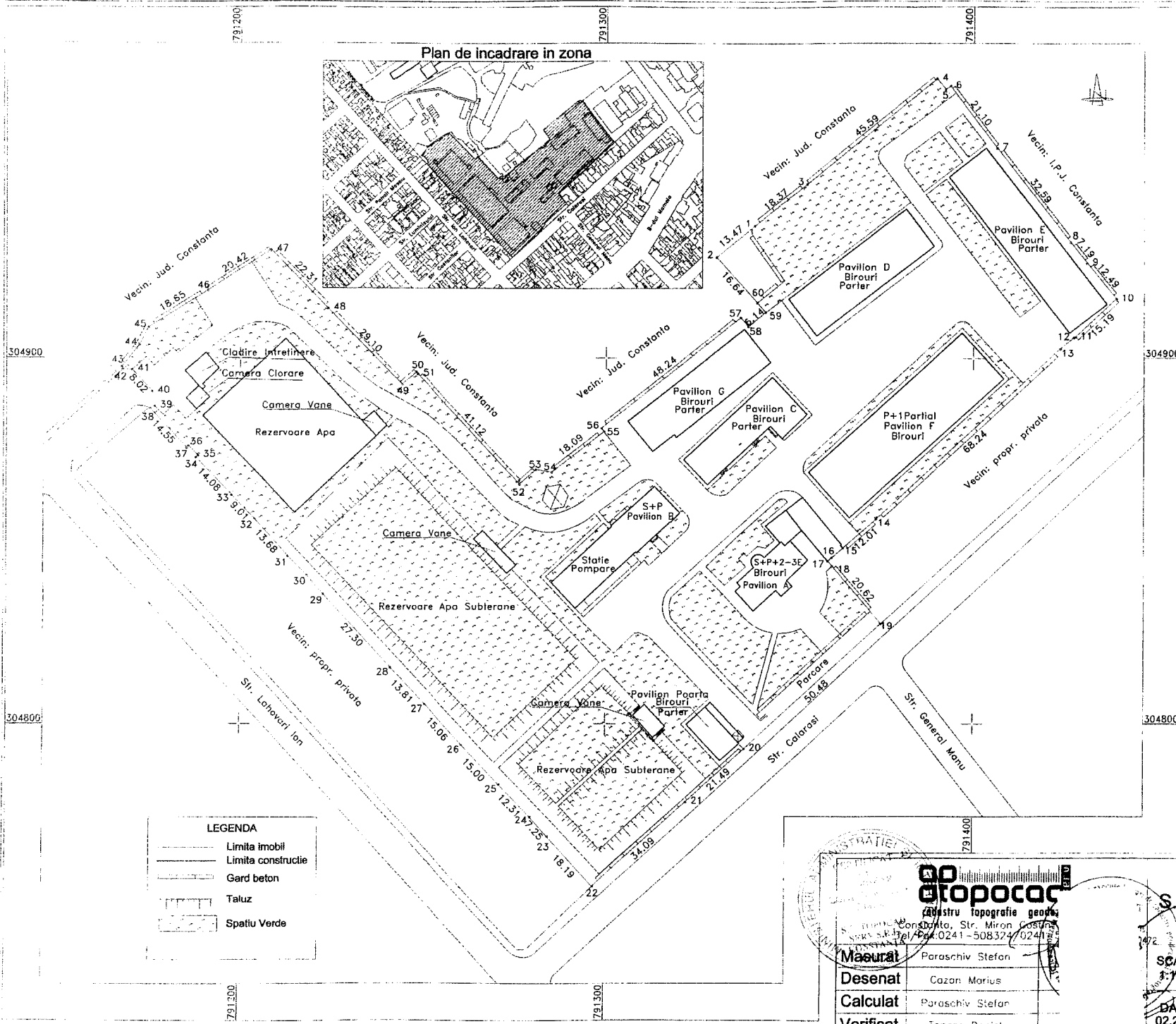

LEGENDA

- Limita imobil
- Limita constructie
- Gard beton
- ▭ Taluz
- ▭ Spatiu Verde

Topocad
Sistem topografic geografic

Constanta, Str. Miron Costin
S.C. Topocad S.R.L. Tel: 0241-508324/502418

Masurat	Paraschiv Stefan
Desenat	Cazon Marius
Calculat	Paraschiv Stefan
Verificat	Tonase Daniel

SCARA 1:1000
DATA 02.2013

BENEFICIAR:
S.C. RAJA S.A. CONSTANTA PLANSA 1

PLAN DE SITUATIE
Mun. Constanta, Str. Calarasi, Nr. 22-24

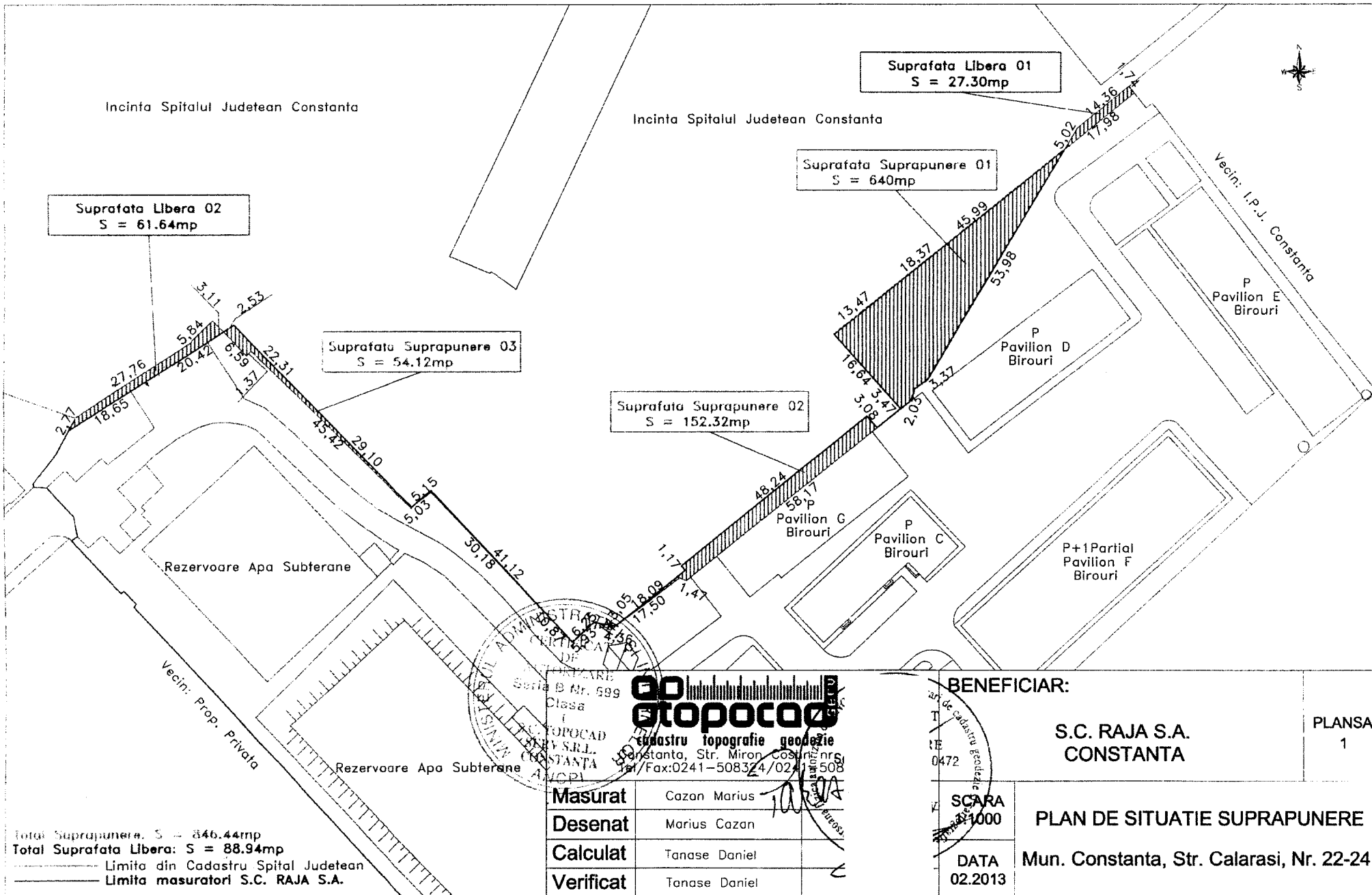

Suprafata Libera 02
S = 61.64mp

Suprafata Libera 01
S = 27.30mp

Suprafata Suprapunere 03
S = 54.12mp

Suprafata Suprapunere 01
S = 640mp

Suprafata Suprapunere 02
S = 152.32mp

Total Suprapunere, S = 846.44mp
Total Suprafata Libera: S = 88.94mp
- - - - - Limita din Cadastru Spital Judetean
————— Limita masuratori S.C. RAJA S.A.

topocad

 cadastru topografie geodezie

Constanta, Str. Miron Cosulescu nr. 508
 Tel/Fax: 0241-508324/0241-508325

REGISTRARUL ADMINISTRATIV AL JUDETELUI CONSTANTA
 Seria B Nr. 699
 Clasa I
 05.08.2013

Masurat	Cazan Marius
Desenat	Marius Cazan
Calculat	Tanase Daniel
Verificat	Tanase Daniel

BENEFICIAR:		PLANSĂ 1
S.C. RAJA S.A. CONSTANTA		
SCARA 1:1000	PLAN DE SITUATIE SUPRAPUNERE	
DATA 02.2013	Mun. Constanta, Str. Calarasi, Nr. 22-24	

TERENURI AFERENTE SISTEMELOR DE ALIMENTARE CU APA, DE CANALIZARE SI DE EPURARE - R.A.J.A. CONSTANTA

Nr Crt	Codul de Clasi-ficare	Denumirea bunului	Elemente de identificare	Anul dobindirii sau, dupa caz, darii in folosinta	Valoarea de inventar lei	Situatia juridica actuala	
0	1	2	3	4	5	6	
MUNICIPIUL CONSTANTA							
1		Teren aferent-Complex Constanta Sud – Bifurcatie	Intersectia Dn. Constanta-Mangalia cu Dj. Spre Cumpana	S= 11.524 mp.	1987	2.790.533.221.	Ordinul Minist. Agriculturi si Ind. Alimentare nr 30/ 26. 03. 1986
2		Teren aferent Complex tratare Palas	In partea de vast a orasului, in zona industriala, pe Bd. Aurel Vlaicu	S= 77.500 mp.	1975-1989	22.022.445.987.	Decizia Cons. Pop. al Jud. Cta. nr. 162/ 25.04. 1989-extind. Teren dobandit intre 1975- 1989
3		Teren aferent Sursa Cismea I A	La intersectia Dn. 2A cu Bd. Aurel Vlaicu, in partea de SV	S=62.110 mp.	1964-1968	17.649.214.454.	Decizia Cons. Pop. al Jud. Cta. Nr.580/ 15. 07.1965 Teren dobandit intre 1964-1968
4		Teren aferent Sursa Cismea I B	in partea de SE	S= 52.700 mp.	1963-1966	14.975.263.371.	Decret al Cons. de Stat nr. 517/ 27. 07. 1965 Teren dobandit intre 1963-1966
5		Teren aferent Sursa Cismea I C	in partea de NV	S=114.219 mp.	1966-1968	32.456.538.815.	Dispozitia Cons. de Ministri nr. 835/ 3. 08. 1965. Teren dobandit intre 1966-1968
6		Teren aferent Complex Constanta Nord + Put 3	In partea de SE a L.Mamaia, in spatele sediului nou al Universitatii " Ovidius"	S=10.500 mp.	1973-1982	2.881.627.174.	Decizia Cons. Pop. al Jud. Cta. nr.485/25.11. 1982- pentru extindere.Teren dobandit1973-82
7		Teren aferent Put 0	"	S=550 mp.	1980	150.942.376.	Decizia 485/25.11.1982- pentru extindere
8		Teren aferent Put 1	"	S=876 mp.	1983	240.410.038.	Decizia 485/25.11.1982- pentru extindere
9		Teren aferent Put 2	"	S=3.336 mp.	1983	915.534.119.	Decizia 485/25.11.1982- pentru extindere
10		Teren aferent Put 4	"	S=514 mp.	1983	141.062.511.	Decizia 485/25.11.1982- pentru extindere
11		Teren aferent Sursa Cismea II	La cca. 2 km. de intrare in oras, pe partea dreapta a Dn. 2A	S=61.890 mp.	1972	14.986.645.351.	Teren dobandit pentru investitia "Extinderea alimentarii cu apa a Litoralului si a mun. Cta. Adresa 390/ 4. 01. 1966 Cnsiliul Popular
12		Teren aferent Sursa Caragea Dermen	Pe partea stanga a Dn. 2A.,la cca. 4 km. de intrarea in oras, la S de L. Mamaia	S= 422.550mp.	1924-1967	102.320.358.588.	
13		Teren aferent Complex inmagazinare -pompare	Strada Calarasi nr. 22-24	S= 9.500 mp.	1950-1960	2.760.878.492.	Teren dobandit pentru investitia " Complex alimentare cu apa Calarasi ", intre 1950-1960
14		Teren aferent Statie epurare Constanta Nord	Pe malul NE al L. Tabacarie, la intrare in Mamaia	S= 23.536 mp.	1958	5.776.003.218	Teren dobandit pentru investitia " Statie de epurare Constanta Nord"
15		Teren aferent Statie epurare Constanta Sud	In partea de S a orasului, pe partea dreapta a caii ferate Constanta-Mangalia, la km.228+600, in apropiere de Poarta 6 Port	S= 187.371 mp.	1972-1991	45.371.832.704.	Decizia Cons. Pop al Jud. Cta. nr. 281/ 31.08. 1972; Decizia Cons. Pop al Jud. Cta. nr. 63/ 24.02.1975; Adresa Primariei Cta. nr. 29.014/ 01.10.1991
16		Teren aferent Statie pompare ape uzate S.P.0	In Portul Constanta, la V de danele 80-84	S= 2.574 mp.	1992	523.522.977	Teren dobandit pentru investitia " Statie pompare ape uzate S.P.0 "

CONSILIUL POPULAR AL JUDEȚULUI CONSTANȚA
- COMITETUL EXECUTIV -

S. apă

DECIZIA Nr. 243

Comitetul executiv al Consiliului popular al județului Constanța, întrunit în ședința din 28 iunie 1973;

Având în vedere adresa înregistrată la nr. 7.109/1973 prin care Grupul întreprinderilor de gospodărie comunală și locativa Constanța, solicită transmiterea imobilului "Pavilion C" în suprafață construită de 372 mp. situat în Municipiul Constanța, Bdul. Tomis nr. 145 și terenului în suprafață de 2.180 mp. aferent acestui imobil din administrarea Intreprinderii de construcții, reparații și administrarea fondului locativ Constanța, în administrarea sa;

Văzând documentația anexată constând din: cererea de transmitere formulată de unitatea solicitatoare, acordul unității deținătoare precum și planul de situație al imobilului;

În temeiul prevederilor art. 1 lit. b. din Decretul nr. 409/1959, privind reglementarea transmiterii bunurilor proprietatea statului și ale art. 47 din Legea nr. 57/1968 de organizare și funcționare a consiliilor populare,

DECIDE :

Art. 1. Se transmite din administrarea Intreprinderii de construcții, reparații și administrarea fondului locativ Constanța, în administrarea Grupului întreprinderilor de gospodărie comunală și locativă Constanța, imobilul "Pavilion C" în suprafață construită de 372 mp. și terenul în suprafață de 2180 mp., situat în Municipiul Constanța Bdul. Tomis nr. 145, cu număr de inventar 11712, o valoare de inventariere de 245.000 lei și amortizări achitate în sumă de 158.000 lei.

Art. 2. Serviciul secretariat-administrativ va transmite prezenta decizie unităților interesate, în vederea efectuării operațiunilor ce decurg din aplicarea dispozițiilor sale.

Constanța, 28 iunie 1973.

PRESEDINTE,
Vasile Vîlcu

SECRETAR,
Gheorghe Duma

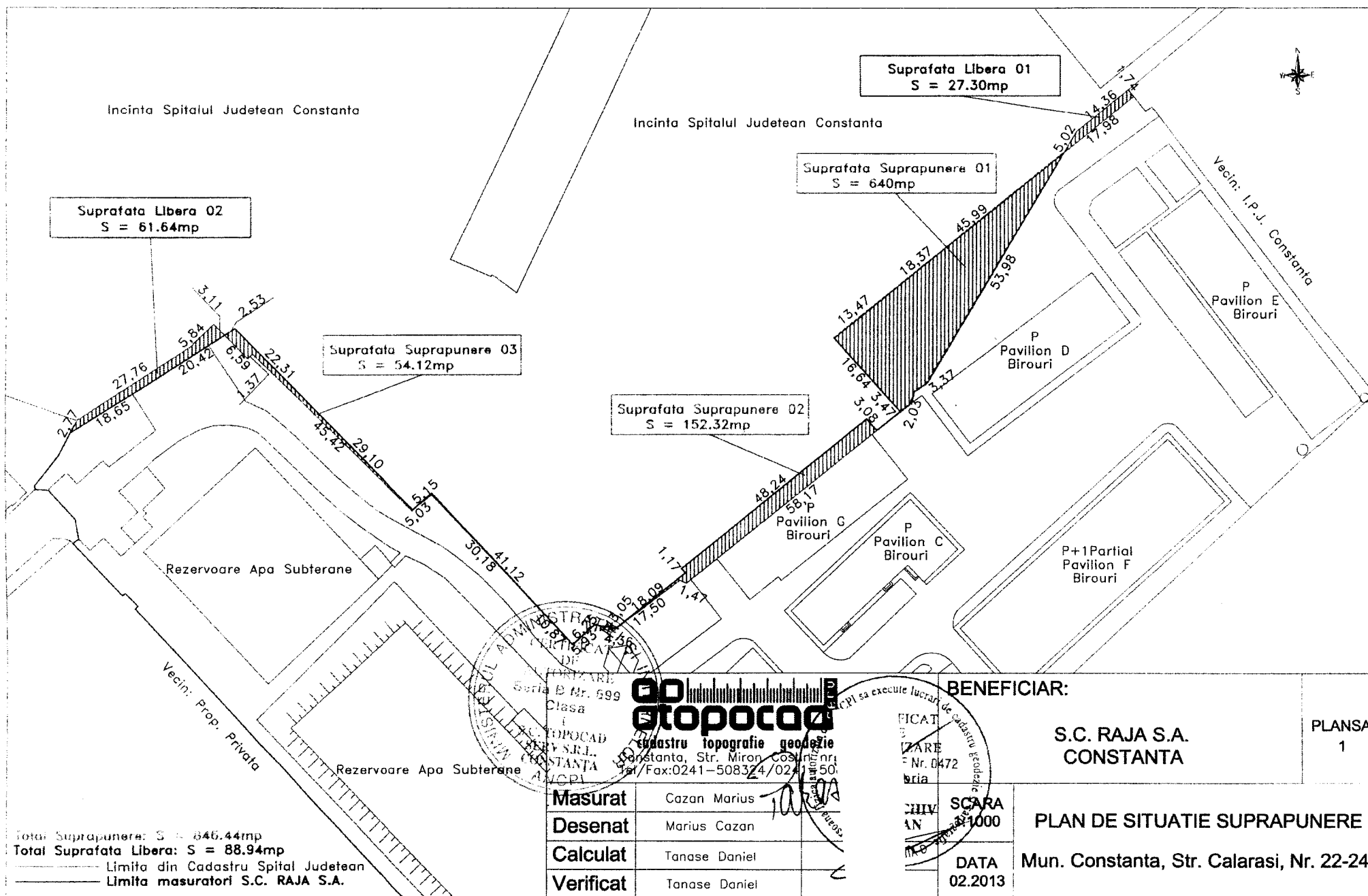

Suprafata Libera 02
S = 61.64mp

Suprafata Libera 01
S = 27.30mp

Suprafata Suprapunere 03
S = 54.12mp

Suprafata Suprapunere 01
S = 640mp

Suprafata Suprapunere 02
S = 152.32mp

Total Suprapunere: S = 846.44mp
 Total Suprafata Libera: S = 88.94mp
 ———— Limita din Cadastru Spital Judetean
 ———— Limita masuratori S.C. RAJA S.A.

REGISTRARUL
 SERIA D Nr. 699
 CLASA
 TOPOCAD
 RAJA S.R.L.
 CONSTANTA
 Tel/Fax: 0241-508324/0241-508325

stopocad
 cadastru topografie geodezie
 Constanta, Str. Miron Costin nr. 1
 Tel/Fax: 0241-508324/0241-508325

Masurat	Cazan Marius
Desenat	Marius Cazan
Calculat	Tanase Daniel
Verificat	Tanase Daniel

REGISTRARUL
 SERIA D Nr. 699
 CLASA
 TOPOCAD
 RAJA S.R.L.
 CONSTANTA
 Tel/Fax: 0241-508324/0241-508325

stopocad
 cadastru topografie geodezie
 Constanta, Str. Miron Costin nr. 1
 Tel/Fax: 0241-508324/0241-508325

BENEFICIAR:

S.C. RAJA S.A.
CONSTANTA

PLANSĂ 1

PLAN DE SITUATIE SUPRAPUNERE

Mun. Constanta, Str. Calarasi, Nr. 22-24

SCARA 1:1000

DATA 02.2013

INVENTAR DE COORDONATE MARE
SISTEM DE PROIECTIE STEREO 1956

Nr. Pct.	Coordonate pot. de contur N (m)	E (m)	Latitudine D(L, 111)
1	304935.848	791340.281	13.465
2	304927.392	791329.802	13.465
3	304935.848	791340.281	18.370
4	304947.383	791339.578	45.959
5	304976.163	791389.939	3.786
6	304973.227	791392.329	1.980
7	304974.080	791397.359	21.101
8	304957.227	791406.356	32.586
9	304931.423	791426.255	7.191
10	304925.814	791430.755	10.430
11	304916.115	791438.676	15.189
12	304905.656	791427.611	0.460
13	304905.511	791427.174	4.710
14	304902.488	791423.352	68.241
15	304855.947	791373.605	12.008
16	304849.012	791364.643	4.055
17	304845.339	791361.594	1.774
18	304844.378	791360.498	1.774
19	304843.012	791361.630	20.624
20	304827.250	791374.931	50.477
21	304793.168	791337.698	21.486
22	304776.590	791321.914	34.089
23	304755.527	791296.811	18.187
24	304774.381	791279.740	12.315
25	304783.385	791271.339	15.003
26	304794.297	791261.042	15.059
27	304805.350	791250.815	13.810
28	304815.341	791241.281	27.304
29	304835.333	791222.685	6.463
30	304840.574	791218.100	7.213
31	304845.739	791213.068	13.679
32	304855.924	791203.936	9.009
33	304862.513	791197.792	14.081
34	304872.749	791186.123	0.779
35	304873.301	791186.672	3.671
36	304875.953	791186.134	0.911
37	304875.443	791185.639	14.350
38	304886.142	791175.778	1.450
39	304886.859	791177.038	4.078
40	304890.877	791176.334	8.020
41	304896.807	791170.935	2.474
42	304896.921	791168.464	0.754
43	304897.626	791168.196	7.530
44	304903.495	791172.913	5.386
45	304908.303	791175.340	18.652
46	304918.247	791191.120	20.416
47	304925.388	791208.228	22.313
48	304913.495	791223.889	29.097
49	304892.759	791244.301	5.147
50	304896.137	791248.185	0.698
51	304895.608	791248.640	41.118
52	304885.480	791276.622	5.926
53	304869.465	791281.008	4.353
54	304866.703	791289.304	18.088
55	304879.914	791299.499	1.170
56	304880.832	791298.774	48.743
57	304910.966	791336.444	3.244
58	304908.506	791338.562	6.138
59	304912.434	791343.278	3.492
60	304915.029	791340.942	16.640
2	304927.392	791329.802	13.465

Scara la o masuratori 1:5000

Plan de incadrare in zona

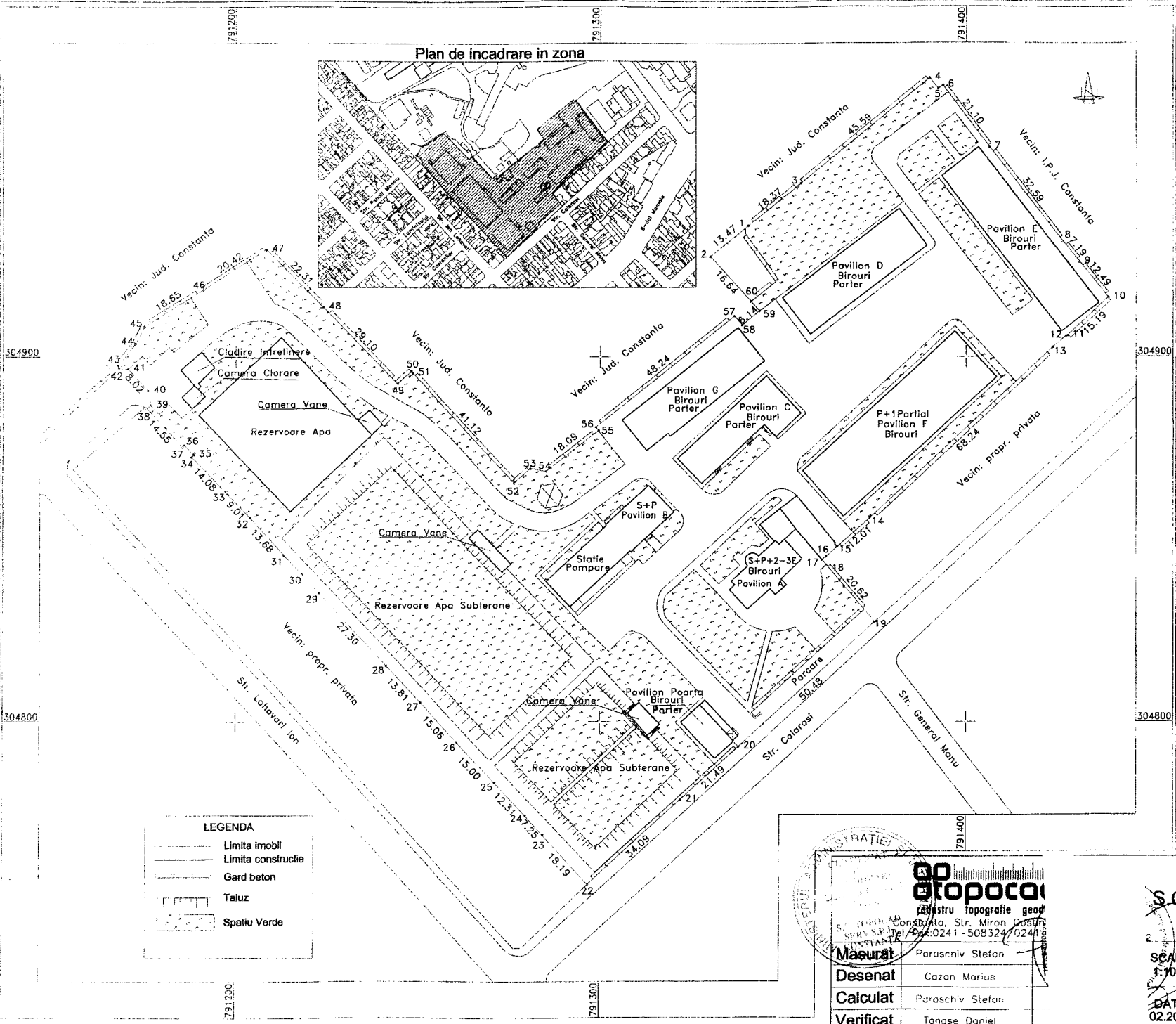
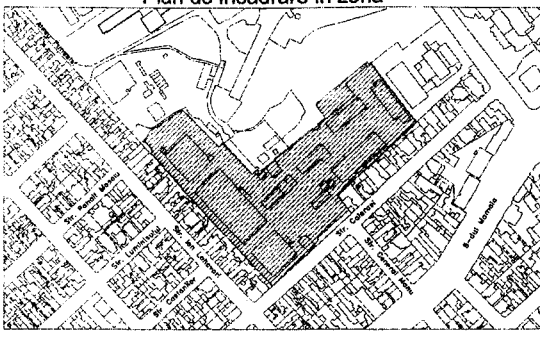

LEGENDA

	Limita imobil
	Limita constructie
	Gard beton
	Taluz
	Spatiu Verde

Topocad

 Institutul National de Cercetari Stiintifice in Geodezie

Masurat Paraschiv Stefan
Desenat Cazon Marius
Calculat Paraschiv Stefan
Verificat Tanase Daniel

BENEFICIAR:
S.C. RAJA S.A. CONSTANTA PLANSĂ 1

SCARA
 1:1000
 DATA
 02.2013

PLAN DE SITUATIE
 Mun. Constanta, Str. Calarasi, Nr. 22-24

INVENTAR DE COORDONATE IMOBIL
SISTEM DE PROIECTIE STEREO 70

Nr. Pct.	Coordonate pct.de contur		Lungimi laterali D(i,i+1)
	N [m]	E [m]	
1	304918.277	791348.648	59.006
2	304969.149	791378.544	13.271
3	304977.516	791388.845	5.526
4	304973.227	791392.329	1.580
5	304974.080	791393.659	21.101
6	304957.227	791406.356	32.586
7	304931.423	791426.255	19.681
8	304916.115	791438.625	15.189
9	304905.656	791427.611	0.460
10	304905.511	791427.174	4.710
11	304902.488	791423.562	68.241
12	304855.947	791373.655	12.008
13	304848.012	791364.643	5.512
14	304844.402	791360.478	18.010
15	304830.608	791372.058	4.419
16	304827.250	791374.931	50.477
17	304793.168	791337.698	21.486
18	304778.590	791321.914	34.089
19	304755.527	791296.811	18.187
20	304768.911	791284.497	7.249
21	304774.381	791279.740	12.315
22	304783.385	791271.339	15.003
23	304794.297	791261.042	15.059
24	304805.350	791250.815	13.810
25	304815.341	791241.281	27.304
26	304835.353	791222.685	6.963
27	304840.574	791218.100	7.211
28	304845.759	791213.068	13.679
29	304855.924	791203.936	9.009
30	304862.513	791197.792	14.081
31	304872.749	791188.123	0.779
32	304873.301	791188.672	3.671
33	304875.953	791186.134	0.711
34	304875.443	791185.639	14.550
35	304886.142	791175.778	1.450
36	304886.859	791177.038	4.079
37	304890.877	791176.334	8.020
38	304896.807	791170.935	2.474
39	304896.921	791168.464	0.754
40	304897.626	791168.196	7.530
41	304903.495	791172.913	5.386
42	304908.303	791175.340	2.775
43	304910.716	791176.710	27.757
44	304926.075	791199.830	0.182
45	304926.219	791199.719	5.844
46	304930.252	791203.949	9.708
47	304923.262	791210.686	1.373
48	304924.257	791211.632	45.423
49	304892.554	791244.162	5.031
50	304895.740	791248.056	0.586
51	304895.390	791248.526	30.185
52	304873.377	791269.179	10.869
53	304865.503	791276.672	6.246
54	304869.691	791281.306	0.412
55	304869.393	791281.590	3.122
56	304867.921	791284.343	17.499
57	304878.450	791298.320	1.473
58	304877.855	791299.668	58.171
59	304914.011	791345.238	2.034
60	304915.918	791345.946	0.407
61	304916.322	791345.900	3.372

Suprafata din masuratori S=22841mp

Plan de incadrare in zona

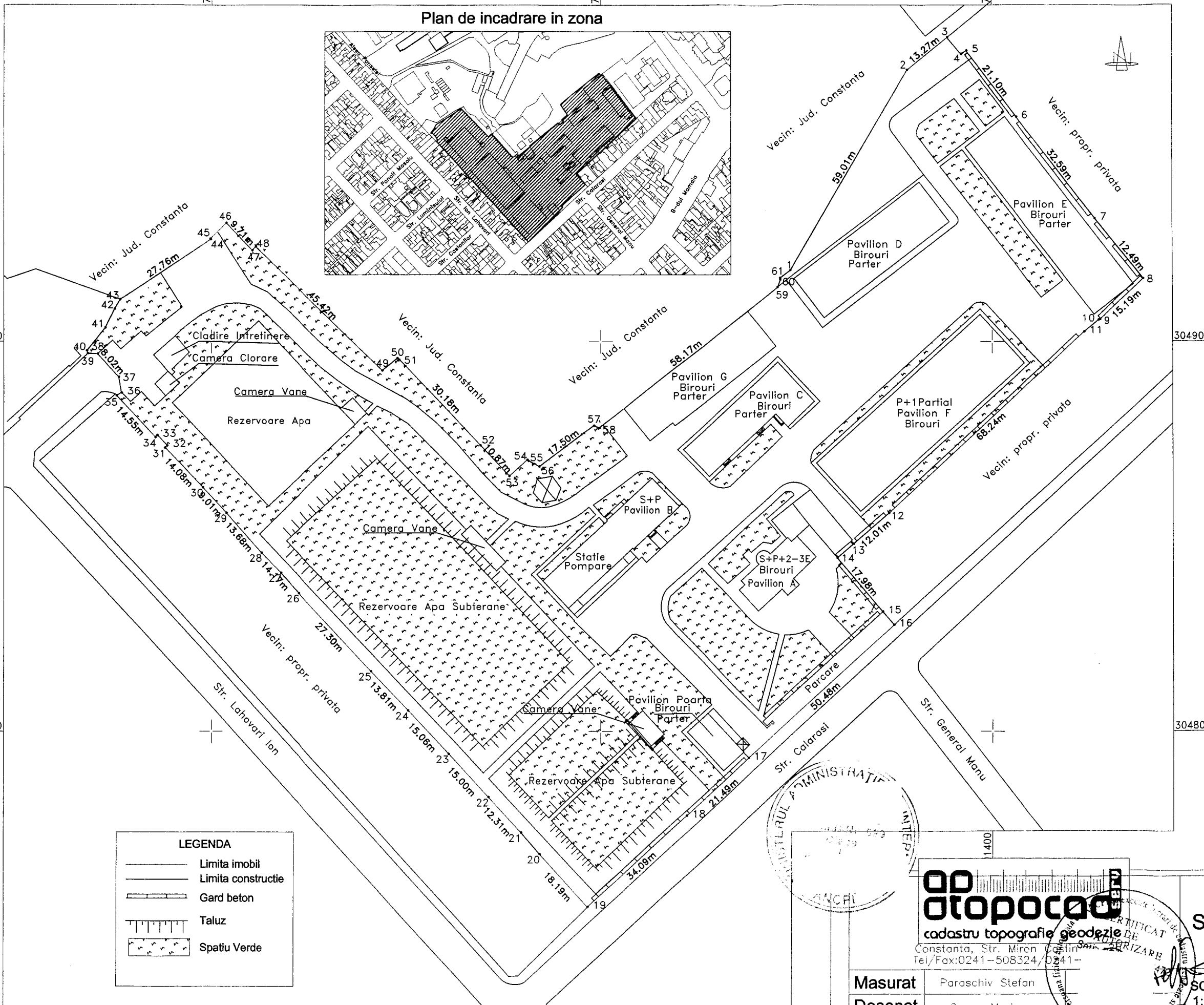
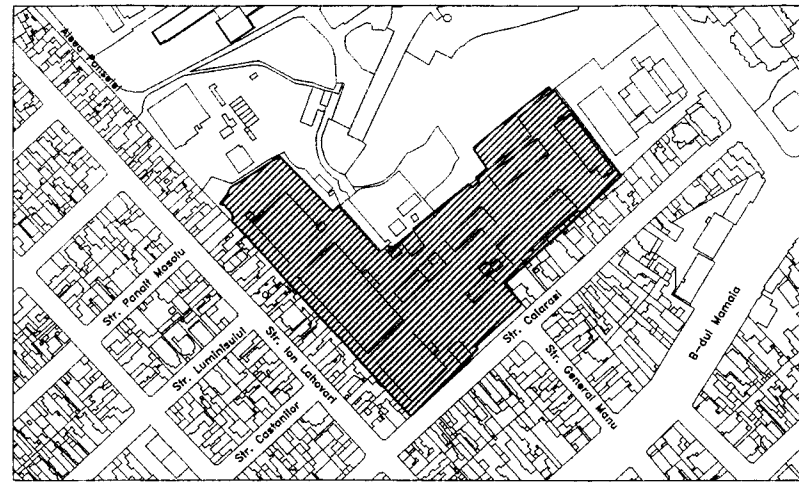

LEGENDA

	Limita imobil
	Limita constructie
	Gard beton
	Taluz
	Spatiu Verde

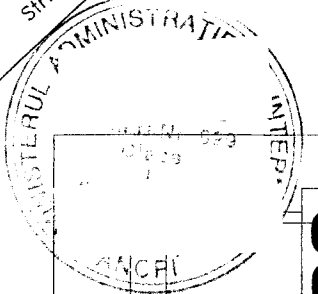

OTOPOCAD
cadastru topografie geodezie
Constanta, Str. Miron Costin
Tel/Fax:0241-508324/0241-

Masurat	Paraschiv Stefan
Desenat	Cazan Marius
Calculat	Paraschiv Stefan
Verificat	Tonase Daniel

BENEFICIAR:
S.C. RAJA S.A. CONSTANTA

PLANSĂ
1

SCARA
1:1000

DATA
02.2013

PLAN DE SITUATIE
Mun. Constanta, Str. Calarasi, Nr. 22-24

Plan de incadrare in zona

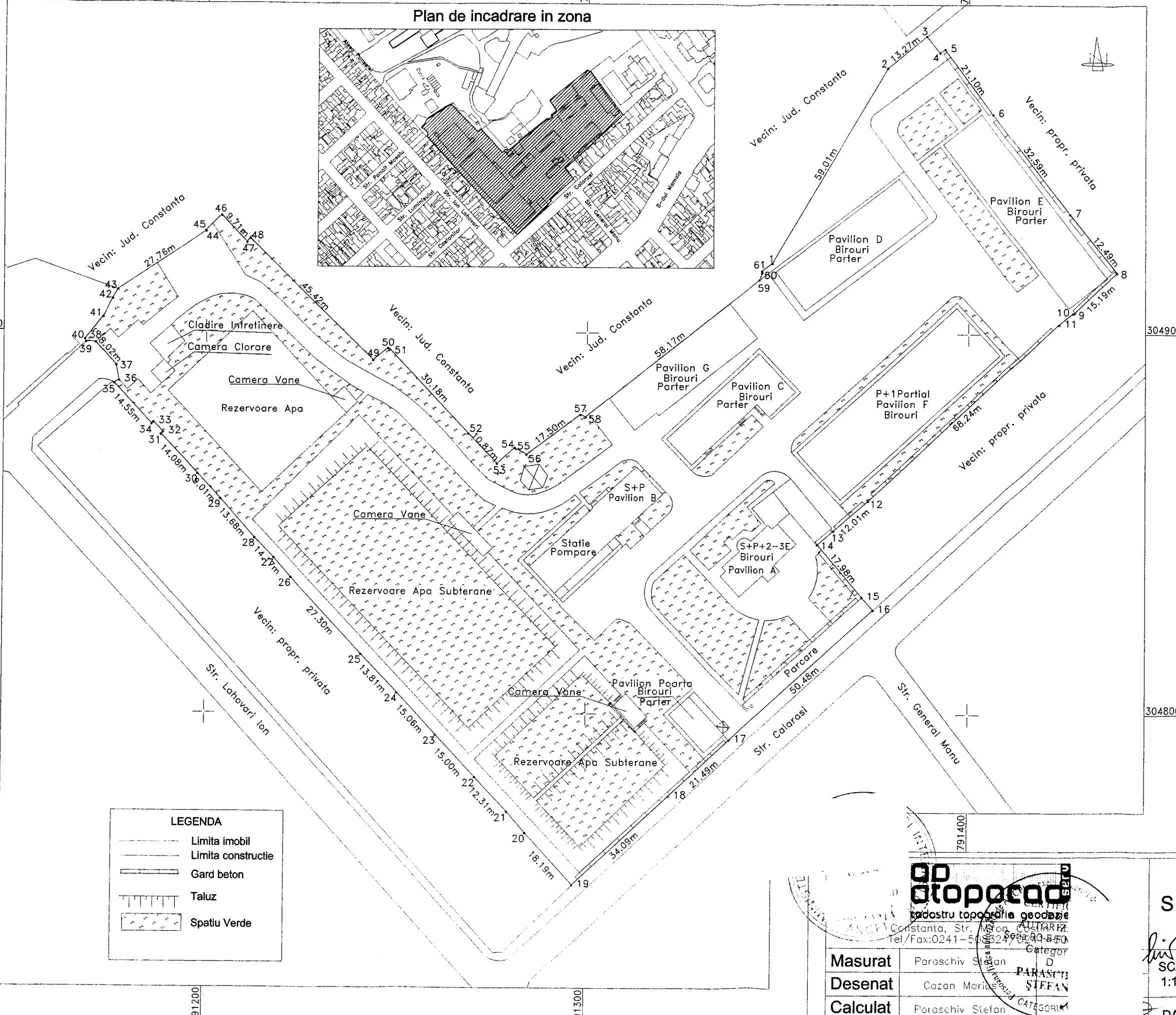
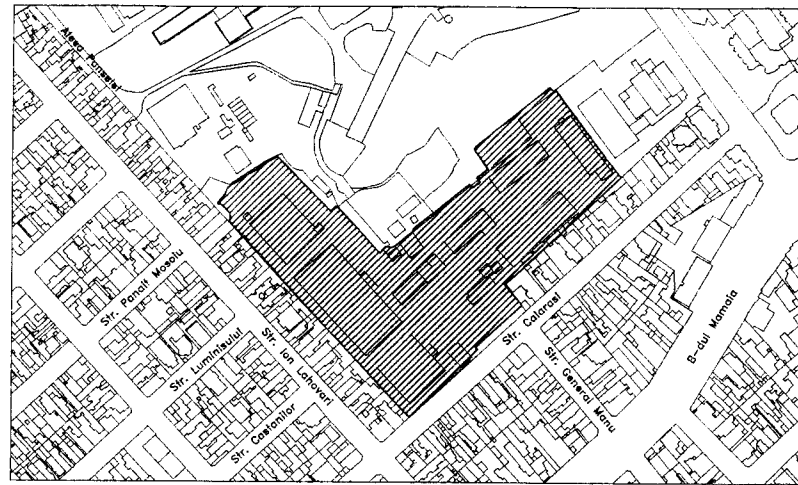

INVENTAR DE COORDONATE IMOBIL
SISTEM DE PROIECTIE STEREO 70

Nr. Pct.	Coordonate pct.de contur		Lungimi lateri D(i,i+1)
	N [m]	E [m]	
1	304918.277	791348.648	59.006
2	304969.149	791378.544	13.271
3	304977.516	791388.845	5.526
4	304973.227	791392.329	1.580
5	304974.080	791393.659	21.101
6	304957.227	791406.356	32.586
7	304931.423	791426.255	19.681
8	304916.115	791438.625	15.189
9	304905.656	791427.611	0.460
10	304905.511	791427.174	4.710
11	304902.488	791423.562	68.241
12	304855.947	791373.655	12.008
13	304848.012	791364.643	5.512
14	304844.402	791360.478	18.010
15	304830.608	791372.058	4.419
16	304827.250	791374.931	50.477
17	304793.168	791337.698	21.486
18	304778.590	791321.914	34.089
19	304755.527	791296.811	18.187
20	304768.911	791284.497	7.249
21	304774.381	791279.740	12.315
22	304783.385	791271.339	15.003
23	304794.297	791261.042	15.059
24	304805.350	791250.815	13.810
25	304815.341	791241.281	27.304
26	304835.333	791222.685	6.963
27	304840.574	791218.100	7.211
28	304845.739	791213.068	13.679
29	304855.924	791203.936	9.009
30	304862.513	791197.792	14.081
31	304872.749	791188.123	0.779
32	304873.301	791188.672	3.671
33	304875.953	791186.134	0.711
34	304875.443	791185.639	14.550
35	304886.142	791175.778	1.450
36	304886.859	791177.038	4.079
37	304890.877	791176.334	8.020
38	304896.807	791170.935	2.474
39	304896.921	791168.464	0.754
40	304897.626	791168.196	7.530
41	304903.495	791172.913	5.386
42	304908.303	791175.340	2.775
43	304910.716	791176.710	27.757
44	304926.075	791199.830	0.182
45	304926.219	791199.719	5.844
46	304930.252	791203.949	9.708
47	304923.262	791210.686	1.373
48	304924.257	791211.632	45.423
49	304892.554	791244.162	5.031
50	304895.740	791248.056	0.586
51	304895.390	791248.526	30.185
52	304873.377	791269.179	10.869
53	304865.503	791276.672	6.246
54	304869.691	791281.306	0.412
55	304869.393	791281.590	3.122
56	304867.921	791284.343	17.499
57	304878.450	791298.320	1.473
58	304877.855	791299.668	58.171
59	304914.011	791345.238	2.034
60	304915.918	791345.946	0.407
61	304916.322	791345.900	3.372

Suprafata din masuratori S=22841mp

LEGENDA

- Limita imobil
- Limita constructie
- Gard beton
- Taluz
- Spatiu Verde



Masurat	Paraschiv Stefan
Desenat	Cazan Marius
Calculat	Paraschiv Stefan
Verificat	Tanase Daniel

BENEFICIAR:
S.C. RAJA S.A. CONSTANTA PLANSA
1

SCARA
1:1000
DATA
02.2013

PLAN DE SITUATIE
Mun. Constanta, Str. Calarasi, Nr. 22-24