

CONSILIUL JUDEȚEAN CONSTANȚA

HOTĂRÂREA nr. 259 privind alocarea unei sume Centrului Județean de Resurse și de Asistență Educatională Constanța

Consiliul Județean Constanța întrunit în ședința din data de 20.10.2011
Având în vedere:

- Expunerea de motive a Președintelui Consiliului Județean;
- Raportul Direcției Generale Buget-Finanțe;
- Raportul Comisiei de specialitate de Studii, prognoze economico-sociale, buget-finanțe și administrarea domeniului public și privat al județului.

În temeiul prevederilor art.19 alin. (1) din Legea nr. 273/2006 privind finanțele publice locale; ale art. 91 alin. (1) lit. d), alin. (5) lit. a) pct.1, precum și ale art. 97 din Legea nr. 215/2001 privind administrația publică locală cu modificările și completările ulterioare;

HOTĂRĂȘTE :

Art. 1. Se aprobă alocarea sumei de 50.000 lei, de la bugetul local, pentru Centrul Județean de Resurse și de Asistență Educatională Constanța, suma ce va fi inclusă în bugetul de venituri și cheltuieli al unității, conform anexei ce face parte integrantă din prezenta hotărâre ;

Art.2. Direcția Administrație Publică și Juridică va comunica prezenta hotărâre persoanelor și instituțiilor interesate, în vederea ducerii ei la îndeplinire.

Prezenta hotărâre a fost adoptată cu un număr de 33 voturi pentru,
— voturi împotriva și — abțineri.

PREȘEDINTE,
Nicușor Daniel, Constantinescu

Constanța 20.10.2011

CONTRASEMNEAZĂ
SECRETAR AL JUDEȚULUI

Mariana Belu

CONSILIUL JUDEȚEAN CONSTANȚA

EXPUNERE DE MOTIVE **privind alocarea unei sume** **Centrului Judetean de Resurse si de Asistenta Educationala** **Constanta**

În baza prevederilor art. 19 alin. (1) din Legea nr. 273/2006 privind finanțele publice locale, ale art. 91, alin. (1) lit. d), alin. (5) lit. a) pct. 1, precum și ale art. 97 din Legea nr. 215/2001 privind administrația publică locală, cu modificările și completările ulterioare, Consiliul Județean, potrivit competențelor sale, asigură cadrul necesar pentru gestionarea și funcționarea instituțiilor și serviciilor publice, ale societăților comerciale, precum și ale regiilor autonome de interes județean.

Prin adresa nr. 893/28.07.2011, Centrul Judetean de Resurse si de Asistenta Educationala Constanta, solicită suplimentarea fondurilor bugetare, pe anul 2011, cu suma de 50.000 lei, de la bugetul local, necesara amenajarii spatiilor pentru desfasurarea activitatii specifice Comisiei de evaluare si de orientare scolara si profesionala a copiilor cu cerinte educative speciale, in conformitate cu dispozițiile Legii Educatiei nationale nr. 1/2011, sectiunea 13, art. 50, pct. 1 si 2.

Conform prevederilor legale menționate, supunem aprobării dumneavoastră prezentul proiectul de hotărâre.

PRESEDINTE,

NICUȘOR DANIEL CONSTANTINESCU

**CONSILIUL JUDEȚEAN CONSTANȚA
DIRECȚIA GENERALĂ BUGET-FINANȚE**

R A P O R T

**privind alocarea unei sume
Centrului Județean de Resurse si de Asistența Educatională
Constanța**

Consiliul Județean, potrivit atribuțiilor sale, poate aproba rectificarea bugetelor de venituri și cheltuieli, ale societăților comerciale și ale regiilor autonome aflate în subordinea sa, conform dispozițiilor art. 19 alin. (1) din Legea nr. 273/2006 privind finanțele publice locale; ale art. 91 alin. (1) lit. d), alin. 5) lit. a) pct. 1, precum și ale art. 97 din Legea nr. 215/2001 privind administrația publică locală, cu modificările și completările ulterioare.

Centrul Județean de Resurse si de Asistența Educatională Constanța, prin adresa comunicată sub nr. 893/28.07.2011, solicită suplimentarea fondurilor bugetare cu suma de 50.000 lei, de la bugetul local, necesara amenajării spațiilor pentru desfășurarea activității specifice Comisiei de evaluare si de orientare școlară si profesională a copiilor cu cerințe educative speciale, în conformitate cu dispozițiile Legii Educației naționale nr. 1/2011, secțiunea 13, art. 50, pct. 1 si 2.

Față de cele menționate, supunem aprobării Consiliului Județean prezentul proiect de hotărâre.

DIRECTOR GENERAL,

Bogdan Gavrilă Dima

ȘEF SERVICIU,

Adriana Decu

ANEXA
la H.C.J.C. NR. 259/20.10.2011

CENTRUL JUDETEAN DE RESURSE SI DE ASISTENTA EDUCATIONALA CONSTANTA

BUGETUL DE VENITURI SI CHELTUIELI PE ANUL 2011

lei

DENUMIREA INDICATORILOR	Articol bugetar	Buget 2011	TRIM. I	TRIM. II	TRIM. III	TRIM. IV
	0	1	2	3	4	5
CHELTUIELI TOTAL		3,529,300	880,513	778,099	823,820	1,046,868
CHELTUIELI CURENTE (01=10+20+30+40+50+51+55+57+59)	1	3,529,300	880,513	778,099	823,820	1,046,868
TITLUL I CHELTUIELI DE PERSONAL	10	3,320,000	820,000	744,000	795,000	961,000
Cheltuieli salariale in bani	10.01	2,610,930	612,477	620,857	625,596	752,000
Salarii de baza	10,01,01	2,305,427	519,887	578,089	604,451	603,000
Salarii de merit	10,01,02	0	0	0	0	0
Indemnizatii de conducere	10,01,03	0	0	0	0	0
Spor vechime	10,01,04	0	0	0	0	0
Spor pentru conditii de munca	10,01,05	0	0	0	0	0
Alte sporuri	10,01,06	57,495	57,495	0	0	0
Ore suplimentare	10,01,07	0	0	0	0	0
Fond de premii	10,01,08	0	0	0	0	0
Fond pentru scopuri ocupate prin cumul	10,01,10	59,059	13,175	13,884	16,000	16,000
Fond aferent platii cu ora	10,01,11	53,904	15,000	17,307	3,597	18,000
Indemnizatii de delegare	10,01,13	0	0	0	0	0
Alocatii pentru transportul la si de la locul de munca	10,01,15	40,045	6,920	11,577	1,548	20,000
Alte drepturi salariale in bani	10,01,30	95,000	0	0	0	95,000
Contributii	10.03	709,070	207,523	123,143	169,404	209,000
Contributii de asigurari sociale de stat	10,03,01	532,409	165,818	86,338	126,253	154,000
Contributii de asigurari de somaj	10,03,02	12,896	2,905	3,024	2,967	4,000
Contributii de asigurari de sanatate	10,03,03	133,684	32,108	30,224	31,352	40,000
Contributii de asigurari pentru accidente de munca si boli prof.	10,03,04	8,073	1,643	1,737	1,693	3,000
Contributii pt.concedii si indemnizatii	10,03,06	22,008	5,049	1,820	7,139	8,000
TITLUL II BUNURI SI SERVICII	20	209,300	60,513	34,099	28,820	85,868
Bunuri si servicii	20.01	61,062	15,800	20,663	7,175	17,424
Furnituri de birou	20,01,01	0	0	0	0	0
Materiale pentru curatenie	20,01,02	0	0	0	0	0
Incalzit, iluminat si forta motrica	20,01,03	26,427	2,830	13,425	2,172	8,000
Apa, canal si salubritate	20,01,04	817	247	120	150	300
Carburanti si lubrefianti	20,01,05	0	0	0	0	0
Piese de schimb	20,01,06	0	0	0	0	0

Transport	20,01,07	0	0	0	0	0
Posta, telecomunicatii, radio, t.v., internet	20,01,08	8,807	2,326	2,316	2,041	2,124
Materiale si prestari de servicii cu caracter functional	20,01,09	11,371	5,697	1,602	2,072	2,000
Alte bunuri si servicii pentru intretinere si functionare	20,01,30	13,640	4,700	3,200	740	5,000
Reparatii curente	20.02	79,892	29,995	0	9,897	40,000
Medicamente si materiale sanitare	20.04	0	0	0	0	0
Medicamente	20,04,01	0	0	0	0	0
Materiale sanitare	20,04,02	0	0	0	0	0
Bunuri de natura obiectelor de inventar	20.05	0	0	0	0	0
Uniforme si echipament	20,05,01	0	0	0	0	0
Lenjerie si accesorii de pat	20,05,03	0	0	0	0	0
Alte obiecte de inventar	20,05,30	0	0	0	0	0
Deplasari, detasari, transferari	20.06	10,265	1,199	1,701	1,365	6,000
Deplasari interne, detasari, transferari	20,06,01	10,265	1,199	1,701	1,365	6,000
Deplasari in strainatate	20,06,02	0	0	0	0	0
Carti, publicatii si materiale documentare	20.11	7,212	0	4,212	0	3,000
Pregatire profesionala	20.13	3,000	850	350	1,800	0
Protectia muncii	20.14	2,000	0	0	0	2,000
Tichete cadou	20.27	0	0	0	0	0
Alte cheltuieli	20.30	45,869	12,669	7,173	8,583	17,444
Chirii	20,30,04	26,869	6,499	6,287	7,083	7,000
Alte cheltuieli cu bunuri si servicii	20.30.30	19,000	6,170	886	1,500	10,444
CHELTUIELI DE CAPITAL (70=71+72)	70	0	0	0	0	0
TITLUL X ACTIVE NEFINANCIARE	71	0	0	0	0	0
Active fixe (inclusiv reparatii capitale)	71.01	0	0	0	0	0
Constructii	71,01,01	0	0	0	0	0
Masini, echipamente si mijloace de transport	71,01,02	0	0	0	0	0
Mobilier, aparatura birotica si alte active corporale	71,01,03	0	0	0	0	0
Alte active fixe	71,01,30	0	0	0	0	0

 Director,
 Prof. Dr. Mariana Balănescu

Contabil Sef,
 Ec. Florina Andrei

CONSILIUL JUDEȚEAN CONSTANȚA

RAPORT

Comisia de specialitate de Studii, prognoze economico – sociale, buget – finanțe și administrarea domeniului public și privat al județului, întrunită în ședința de astăzi.....^{19.10.}2011 a analizat Expunerea de Motive a Președintelui Consiliului Județean Constanța și Raportul Direcției Generale Buget – Finanțe privind proiectul de hotărâre referitor la aprobarea alocării unei sume Centrului Județean de Resurse și de Asistență Educatională Constanța

Suntem de acord cu proiectul de hotărâre sus amintit.

Comisia de specialitate de Studii, prognoze economico - sociale, buget – finanțe și administrarea domeniului public și privat al județului.

PREȘEDINTE,

NR. D46208/02.09.2011

CYC NR. 17014/06.09.2011
Vicetras Maria C

CĂTRE:

CONSILIUL JUDEȚEAN CONSTANȚA

De acord.
Cui e adresată
informarea?

Urmare solicitării dumneavoastră vă înaintăm prezenta adresă prin care vă informăm privitor la colaborarea dintre Direcția Generală de Asistență Socială și Protecția Copilului Constanța și Centrul Județean de Resurse și Asistență Educațională.

În același timp considerăm că este important să vă informăm și privitor la activitatea Centrului Județean de Resurse și Asistență Educațională.

Din momentul semnării Protocolului de colaborare nr. 172/04.05.2009 Direcția Generală de Asistență Socială și Protecția Copilului Constanța a pus bazele unei colaborări cu Centrul Județean de Resurse și Asistență Educațională.

Recunoscând importanța colaborării cu instituțiile publice, în direcția derulării în unitățile de învățământ a unor proiecte socio-educative, cele două părți convin să colaboreze pe bază de parteneriat activ pe multiple planuri de interes.

Obiectul protocolului de colaborare este reprezentat de cuprinderea și menținerea în sistemul obligatoriu de învățământ a tuturor copiilor și tinerilor, indiferent de particularitățile lor psihoindividuale și sociale.

Direcțiile de bază ale acestei colaborări sunt reprezentate de:

- promovarea Legii nr. 272/2004 privind protecția și promovarea drepturilor copilului,
- formarea de comportamente responsabile elevilor în relație cu comunitatea în care trăiesc,
- valorificarea timpului liber al elevilor și tinerilor din instituțiile de protecție socială, în cadrul unor proiecte socio-educative bazate pe voluntariat,
- acordarea unor servicii de consiliere și recuperare logopedică pentru copiii din sistemul de protecție care sunt înscriși în sistemul de învățământ, prin cabinetele logopedice și psihopedagogice din cadrul rețelei școlare.
- colaborarea cu Serviciul de Evaluare Complexă din cadrul Direcției Generale de Asistență Socială și Protecția Copilului Constanța în vederea orientării școlare a acelor copii și tineri care necesită structuri și servicii educaționale de sprijin în vederea parcurgerii cu succes a traseului educațional.

loc. gen. Belu M.

Reg. P.H.C. cu C.O. 000 Row

Principalele obligații ale instituției partenere, respectiv Centrul Județean de Resurse și Asistență Educațională , sunt:

- acordarea serviciilor de consiliere psihopedagogică și orientare școlară și profesională, prin Centrul Județean de Asistență Psihopedagogică;
- acordarea serviciilor de terapie a tulburărilor de limbaj, prin Centrul Județean Logopedic;
- acordarea serviciilor educaționale de sprijin pentru elevii cu dificultăți de învățare, prin centrul de Educație Incluzivă;
- colaborarea cu D.G.A.S.P.C. Constanța în realizarea de acțiuni comune;

Principalele obligații ale Direcției Generale de Asistență Socială și Protecția Copilului Constanța sunt:

- să urmărească respectarea drepturilor și libertăților fundamentale ale beneficiarilor de servicii educaționale;
- să monitorizeze și să intervină din punct de vedere social, în cazul elevilor din sistemul de învățământ aflați în situație de risc și abandon școlar;
- să desfășoare activități în vederea promovării și respectării drepturilor copilului în unitățile de învățământ;

Privitor la activitatea Centrului Județean de Resurse și Asistență Educațională, vă facem cunoscute următoarele:

- și-a început și își desfășoară activitatea de la data de 01.03.2007 conform următoarelor acte normative:
- Ordinul M.Ed.C. nr.5418 din 08.11.2005 al ministrului educației și cercetării privind aprobarea Regulamentului de organizare și funcționare a centrelor județene/al municipiului București de resurse și de asistență educațională și a regulamentelor-cadru ale instituțiilor din subordine
- Decizia I.S.J. Constanța nr.37 din 13.02.2006
- Hotărârea Consiliului Județean Constanța nr.269 din 12.12.2006 – privind înființarea Centrului Județean de Resurse și Asistență Educațională Constanța
- În Legea educației naționale nr.1/2011 CJRAE este menționat la Secțiunea 3 „Unități conexe ale învățământului preuniversitar”, desfășurând activități, conform Art.99 al.5, de organizare, coordonare metodologică, monitorizare și evaluare, a următoarelor activități și servicii educaționale:
 - a) servicii de asistență psihopedagogică/psihologică, furnizate prin centrele județene și prin cabinetele de asistență psihopedagogică/psihologică;
 - b) servicii de terapii logopedice, furnizate prin centrele și prin cabinetele logopedice interșcolare;
 - c) servicii de evaluare, de orientare școlară și profesională;

- d) servicii de mediere școlară, furnizate de mediatorii școlari;
- e) servicii de consultanță pentru educație incluzivă, furnizate de centrele școlare de educație incluzivă.

➤ **Structura** Centrului Județean de Resurse și Asistență Educațională Constanța cuprinde:

- **Centrul Logopedic Interșcolar (CLI)** și cabinetele logopedice din școli și grădinițe – total **14 cabinete**;
- **Centrul Județean de Asistență Psihopedagogică** și cabinetele de asistență psihopedagogică din colegii, licee, grupuri școlare, școli și grădinițe – total **76 cabinete**;
- **Centrul de Resurse pentru Educație Incluzivă** care cuprinde **79 instituții școlare integratoare**, 41 în mediul urban și 38 în mediul rural.

➤ **Dintre obiectivele declarate ale Centrului Județean de Resurse și Asistență Educațională Constanța**, amintim:

- cuprinderea și menținerea în sistemul de învățământ obligatoriu, de masă a tuturor copiilor / tinerilor indiferent de particularitățile lor psihoindividuale și sociale;
- asigurarea suporturilor suplimentare necesare desfășurării educației de calitate în funcție de potențialul bio-psiho-social al fiecărui copil / tânăr;
- informarea și consilierea cadrelor didactice în sprijinul schimbării mentalității și îmbunătățirii activității didactico-educative;
- crearea condițiilor de dezvoltare a personalității elevilor / tinerilor în vederea integrării acestora în viața școlară, socială și profesională;
- implicarea părinților în activități specifice unei relații eficiente școală-familie-comunitate, ca bază a adaptării școlare și integrării sociale a tinerilor.

➤ **Sediul** instituției este în B-dul Mamaia - Nr.197 (fosta Școală generală Nr.1 Constanța) acest imobil figurând în planul cadastral al orașului Constanța încă din anul 1936 ca Școala primară mixtă Nr.10.

În acest imobil C.J.R.A.E. deține un contract de închiriere cu R.A.D.E.P.P. din anul 2007 pentru o suprafață de 394 m² compusă din 4 săli de clasă și 3 săli/ birouri.

Organizare:

Trei din cele 4 săli care au aproximativ 54 m² fiecare, actualmente sunt împărțite astfel:

- **Centrul de Resurse pentru Educație Incluzivă (CREI)** unde își desfășoară activitatea profesorii de sprijin și profesorii psihopedagogi cu elevii cu CES din învățământul de masă.
- **Centrul Județean de Asistență Psihopedagogică (CJAP)** unde își desfășoară activitatea 5 profesori psihologi, laborantul și coordonatorul CJAP
- Sala multimedia / ședințe, care cuprinde 45/50 locuri
- **A patra sală a fost împărțită pentru:**
 - Un cabinet de logopedie;
 - Un cabinet de consiliere individuală;

-Un cabinet pentru asistentul social și mediatorul școlar

De asemenea, CJRAE mai cuprinde un centru de documentare/biblioteca cu 1057 titluri de cărți de specialitate – psihologie, pedagogie, psihopedagogie specială, asistență socială și periodice din domeniile amintite.

Cu deosebită considerație,

Director General,

Petre Dinică

Șef Serviciu,
Roxana Onea

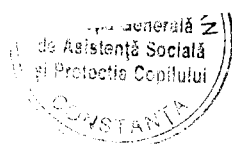

Psihopedagog,
Mădălina Stroescu



CONSILIUL JUDEȚEAN CONSTANȚA

• Bd. Tomis nr. 51, Constanța – 8700 • Fax : 0241-488.411 Tel-0241-488.415 •
e-mail : consjud@cjc.ro

Directia Generala Urbanism si Lucrari Publice

NR. 16229/25.08.2011

NOTA DE INFORMARE

Referitor adresa nr. 14446/29.07.2011, prin care Centrul Județean de Resurse și Asistență Educațională (CJRAE), solicită suplimentarea Bugetului de venituri și cheltuieli pe anul 2011 la titlul 20 „Bunuri și servicii” cu suma de 50.000 lei, necesară pentru amenajarea spațiilor unde își va desfășura activitatea Comisia de evaluare și orientare școlară și profesională a copiilor cu cerințe educative speciale.

În urma solicitării înaintate de C.J.R.A.E. reprezentanți ai Consiliului Județean Constanța (D.C.I.S. și D.G.U.L.P.) s-au deplasat la fața locului și au constatat următoarele:

- Centrul Județean de Resurse și Asistență Educațională Constanța s-a înființat prin H CJ 269/2006, în baza Ordinului Ministerului Educației și Cercetării nr. 5418/08.12.2005, și are ca scop asigurarea de servicii de consiliere psihopedagogică și orientare școlară și profesională, de terapie a tulburărilor de limbaj și comunicare, servicii de sprijin pentru copiii cu cerințe educative speciale integrați în unitățile de învățământ de masă, de informare și documentare pentru membrii comunității privind dezvoltarea personalității elevilor/tinerilor indiferent de particularitățile lor psihoindividuale și sociale.
- Potrivit Legii Educației Naționale nr. 1/2011, secțiunea 13, art. 50 „Evaluarea, asistența psihoeducatională, orientarea școlară și orientarea profesională a copiilor, a elevilor și a tinerilor cu cerințe educaționale speciale” se realizează de către centrele județene de resurse și de asistență educațională.
- În data de 01.09.2011 își va începe activitatea **Comisia de evaluare și de orientare școlară și profesională a copiilor cu cerințe educative speciale**, ce are ca scop evaluarea medicală, psihologică, educațională și socială a copiilor, elevilor, tinerilor pentru învățământul special și special integrat, precum și eliberarea certificatelor de orientare școlară și profesională, motiv pentru care se solicită ajutor financiar în vederea finalizării lucrărilor de amenajare și reabilitare a spațiilor destinate acestor activități.

- Conform Actului Adițional nr.5003/16.11.2010 la Contractul de Închiriere nr. 797/21.02.2007 încheiat între R.A.E.D.P.P.C-ta și C.J.R.A.E. spațiul deținut de către C.J.R.A.E. s-a mărit cu o suprafață de 465,31 mp (4 Săli de clasă, cancelarie, secretariat, 3 grupuri sanitare, cabinet director, hol și vestiar) ajungându-se la o suprafață utilă totală de 863,31 mp .

În noile spații urmând să-și desfășoare activitatea următoarele departamente:

- I. COMISIA DE EVALUARE ȘI DE ORIENTARE ȘCOLARĂ ȘI PROFESIONALĂ A COPIILOR CU CERINȚE EDUCAȚIONALE SPECIALE – CES - (conform Legii Educației Naționale nr. 1/10.01.2011, Secțiunea 13, art. 50, punctele 1 și 2).

Această Comisie are ca scop evaluarea medicală, psihologică, educațională și socială a copiilor, elevilor, tinerilor pentru învățământul special și special integrat, precum și eliberarea certificatelor de orientare școlară și profesională.

- II. CABINET PENTRU DEMUTIZAREA COPIILOR/ ELEVILOR CU DEFICIENȚE DE AUZ :
Acest cabinet este necesar deoarece, la nivelul județului Constanța există elevi integrați în învățământul de masă care nu beneficiază de terapii specifice de demutizare.

- III. CABINET DESTINAT ACTIVITĂȚII PROFESORILOR PSIHOLOGI:
Organizarea de activități de consiliere de grup pentru copii, părinți, cadre didactice, pe diferite tematici (violență, prevenirea și diminuarea factorilor care determină tulburări comportamentale, a comportamentelor de risc, dificultăți de învățare, abandon, trafic de persoane, droguri, sexualitate, optimizarea relațiilor școală-elevi-părinți ș.a.), în special pentru beneficiarii din unitățile de masă care nu au profesor psiholog (cu accent pe grupurile dezavantajate/ vulnerabile).

- IV. CABINET DESTINAT ACTIVITĂȚILOR DE TERAPII SPECIFICE COPIILOR CU CERINȚE EDUCATIVE SPECIALE, INTEGRATI IN SCOALA DE MASA:

- terapie ocupațională;
- stimulare cognitivă;
- ludoterapie;
- meloterapie.

*În baza de date a C.J.R.A.E. există 212 elevi cu cerințe educative speciale, numărul acestora, în comparație cu anii școlari anteriori fiind în **continuă creștere**. Aceste terapii vin în sprijinul recuperării, în vederea integrării școlare și socioprofesionale.*

Întreaga activitate a departamentelor din cadrul CJRAE se desfășoară în afara programului școlar al elevilor care frecventeaza invatamantul de masa , în intervalul orar 8-18.

Spațiile nou achiziționate, în acest moment nu sunt funcționale (prezintă igrasie, mușgai și tâmplărie deteriorată), motiv pentru care sunt necesare lucrări de reparatii: **buceardat pereții, demontat pardoseli vechi și montare parchet (150 mp), turnat șapă de egalizare, aplicat glet de ipsat in doua straturi umplere si finisare, aplicat amorsa plus vopsea lavabilă în două straturi, înlocuit și vopsit tâmplărie, demontat și montat uși noi, reparat instalatii sanitare WC, demontat calorifere (aerisit si vopsit),. Pentru holuri este necesara demontarea soclului, reparatii la tencuiala (tavan) si zugravirea peretilor.**

În vederea reabilitării locațiilor mai sus menționate, susținem ca necesară alocarea a 30.000 lei – respectiv 15 euro/mp, în funcție de posibilitățile financiare ale C.J.C.

Facem precizarea că nu pot accesa fonduri externe (Casa Verde, etc.) deoarece nu au calitatea de proprietari.

Anexam alaturat următoarele:

- Adresa nr. 14446/29.07.2011;
- Schița sălilor existente și a celor ce necesită reparații;
- Fotografii aripa nouă;
- Act Adițional la Contractul de Închiriere

Față de cele expuse vă rugăm dispuneți.

ARHITECT ȘEF
TINCENUSA

Șef Serviciul Utilități Publice - D.G.U.L.P.
ing. Lucian Simion

Serviciul Cultură Protocol Organizare Evenimente
Mihaela Burlacu

R.A."EXPLOATAREA DOMENIULUI PUBLIC ȘI PRIVAT "
CONSTANȚA
DIRECȚIA ÎNVĂȚĂMANT

CONTRACT DE ÎNCHIRIERE
Încheiat astăzi 797 / 21.02.2007

CAPITOLUL I - PĂRȚILE CONTRACTANTE

Contractul este încheiat între **R.A.E.D.P.P.CONSTANȚA** ca persoană juridică de drept, cu sediul în Constanța B-dul 1 Mai nr.21 , cont. nr.246302202746784 deschis la Trezoreria Mun. Constanta înregistrată la Oficiul Registrul Comerțului Constanța, cu nr.J13/15/1996 , cod fiscal R 2746784 reprezentată prin Director General- d-nul Radu BABUS și Director Economic- d-na Carmen Lăcrămioara BOBE,

și

CENTRUL JUDEȚEAN DE RESURSE SI ASISTENTA EDUCATIONALA cu sediul în Municipiul Constanța, B-dul Mamaia nr. 197 înființată în Ordinului M Ed. C nr. 5418/08.11.2005, și a Hotărârii cod fiscal _____ ,cont nr. _____ deschis la Trezoreria Constanța reprezentată prin prof. Rodica Constantin .

Temeiul legal este art. 30 din Lg. 15/1990, a Ordinului Ministerului Educației și Cercetării nr. 5418/8.11.2005 și a adresei Inspectoratului Școlar Județean nr.299/29.01.2007 .

CAPITOLUL II - OBIECTUL ȘI PREȚUL CONTRACTULUI

Art.1 Obiectul contractului este închirierea spațiului cu altă destinație situat în incinta Școlii Generale nr. 3 locația " Grigore Salceanu " Constanța, b-dul Mamaia nr.197, în suprafața de 309,8 mp. în folosință exclusivă și 24,33 suprafața în comun cu școala .

Activitatea ce urmează să se desfășoare în spațiul închiriat constă în – activitatea de instruire, compensare, recuperare și protecție specială a copiilor cu cerințe educative speciale din cadrul sistemului de învățământ special și special integrat.

CAPITOLUL III - DURATA CONTRACTULUI

Art.2 Termenul închirierii este de 5 ani, cu începere de la 01.02.2007 și până la 31.01.2012.

La expirarea termenului contractul se poate prelungi cu acordul părților, dacă condițiile legale la acea dată vor permite acest lucru .

CAPITOLUL IV- CHIRIA

Art.3 Valoarea chiriei lunare pentru folosirea spațiului este de **148 euro/lună**, calculată conform dispoziției HCLM nr. 370/2001, modificată prin HCLM nr. 524/19.12.2001.

CAPITOLUL V- PLATA CHIRIEI

Art.4 Plata chiriei se face lunar, cel mai târziu până în ultima zi a lunii, pentru luna în

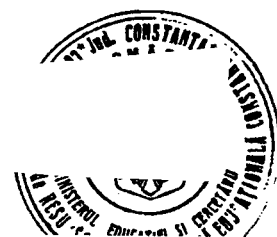

curs .

Art. 5 Plata chiriei se face în contul R.A.E.D.P.P. Constanța nr. RO82TREZ2315069XXX002547 deschis la Trezoreria Municipiului Constanța.

Art.6 Pentru neplata chiriei la termen, CENTRUL JUDETEAN DE RESURSE SI ASISTENTA EDUCATIONALA va plăti penalități calculate în valoare de 0.15% din valoarea obligațiilor pentru fiecare zi de întârziere, precum și daune interese în completarea prejudiciului înregistrat de R.A.E.D.P.P.Constanța .

CAPITOLUL VI – OBLIGAȚIILE PĂRȚILOR

Art. 7 Titularul de spațiu se obligă:

- să predea spațiul respectiv în stare corespunzătoare de folosință în baza unui proces verbal ;
- să controleze modul cum este întreținută și folosită de către chiriaș suprafața închiriată
- să ia măsuri ce se impun în vederea unei mai bune întrețineri și folosiri judicioase a spațiului .

Art.8 Chiriașul se obligă :

- să folosească spațiul închiriat ca un bun gospodăr, în conformitate cu destinația sa , sub sancțiunea rezilierii contractului ;
- să comunice titularului de spațiu, suprafața locativă pe care o eliberează cu cel puțin 20 zile înainte de data eliberării și să o predea în stare de folosință, ținându-se seama de faptul că starea în care a fost preluată este considerată bună ;
- să plătească chiria la termenele stabilite în contract ;
- să plătească cheltuielile de întreținere respectiv utilitățile: apa ,energie termică , energie electrică , ridicarea gunoiului și să asigure condițiile PSI .
- să asigure realizarea cerințelor esențiale de protecție împotriva incendiilor prevăzute la H.G.R NR.51/1992 , republicata în 1996 , respectării obligațiilor ce-i revin conform O.G.R. nr.60/1997 , Cap.II , secțiunea 6, art.19-23 privitoare la respectarea normelor PSI specifice activităților pe care le organizează și obținerea autorizației PSI pentru acest obiectiv .
- sa obțină autorizație de funcționare –C.L.M. Constanța sanitare, sanitar veterinar, P.S.I ,etc.
- sa execute la timp și în bune condiții lucrări de reparații curente și întreținere a spațiului închiriat .

Nu sunt permise modificări în structura interioară și exterioară a suprafeței locative cu altă destinație decât aceea de locuință fără acordul proprietarului .

CAPITOLUL VII –RĂSPUNDEREA CONTRACTUALA

Art.10 Forța majoră apară de răspundere, chiriașul fiind obligat să ia toate măsurile de prevenire a acestora , în conformitate cu prevederile legislației în vigoare .

CAPITOLUL VIII –INCETAREA CONTRACTULUI DE INCHIRIERE

Art.11 Contractul de închiriere încetează :

- la expirarea termenului prevăzut prin contract ;
- prin denunțarea unilaterală, cu un preaviz de 15 zile prin adresa scrisă sau notificare prin intermediul birourilor executorilor judecătorești, chiriașul fiind obligat să elibereze spațiul ~~la termenul~~ stabilit, notificarea titularului de spațiu având valoarea unui titlu



executoriu .

Art.11 In caz de utilitate publica valabilitatea prezentului contract inceteaza inainte de expirare, iar titularul spatiului inchiriat nu se obliga sa puna la dispozitia chiriasului alt amplasament sau plata de daune ori despagubiri. In acest caz rezilierea se va face cu preaviz de 15 zile , care se va publica in presa locala .

CAPITOLUL IX –ALTE CLAUZE

Art.12 Titularul de spatiu nu raspunde fata de chirias pentru fapta unui tert care aduce prejudicii bunului inchiriat si nu isi asuma raspunderea pentru investitiile făcute de chirias in perioada derularii contractului de inchiriere .

Art.13 Chiriasul se obliga sub sanctiunea rezilierii contractului sa pastreze si sa utilizeze spatiul potrivit destinatie sale .

Art.14 In cazul in care R.A.E.D.P.P. prin hotararea Consiliului Local pierde dreptul de administrare a spatiului ce face obiectul contractului , regia nu are obligatia de a pune la dispozitie un alt spatiu .

Art.15 Litigiile de orice fel ce decurg din derularea contractului, care nu vor fi solutionate pe cale amiabila sunt de competenta instantelor de judecata .

Art.16 Contractul intra in vigoare la data semnarii sale.

Prezentul contract a fost incheiat in 2 exemplare cate unul pentru fiecare parte .

R A E.D.P.P. CONSTANTA

Director general,
Jr. Radu Babus

Director Economic,
Ec. Carmen Lăcrămioara Bobe

Director Invatamant ,
Ovidiu Cristian Tanase

Sef serv. Jurid. Contencios ,
Cons.jr. Adrian Singeorzan

Intocmit-jr. Liliana Pufleanu

**Centrul Judetean de Resurse
si Asistenta Educationala**

Director
Prof. Rosica Constantin

RA - "EXPLOATAREA DOMENIULUI PUBLIC SI PRIVAT" CONSTANTA
DIRECTIA INVATAMANT
NR. 5003 / 16.11.2010

ACT ADITIOAL
LA CONTRACTUL DE INCHIRIERE
NR. 797/21.02.2007

Incheiat intre :

1. **R.A. -E.D.P.P.CONSTANTA** ca persoana juridica de drept, cu sediul in Constanta, b-dul 1 Mai nr.21, cont.nr.246302202746784 deschis la Trezoreria Municipiului Constanta, inregistrata la Oficiul Registrul Comertului Constanta, cu nr. J13/15/1996, cod fiscal R 2746784 reprezentata prin Director General - d-nul BABUS Radu si Director Economic -d-na BOBE Carmen Lacramioara si
2. **CENTRUL JUDETEAN DE RESURSE SI ASISTENTA EDUCATIONALA** cu sediul mun. Constanta, b-dul Mamaia nr.197 , infiintata in baza Ordinului M. Ed. C nr. 5418/08.11.2005 si a Hotararii Consiliului Judetean nr.269/12.12.2006, CUI 21245640 reprezentata prin d-na prof. Logoped Mariana Balanescu .

Prezentul act aditional a fost incheiat in temeiul prevederilor art. 30 din Lg. 15/1990, ale art. 969 c. Civ. , Ordinului M. Ed. C. nr. 5418/08.11.2005, a adresei nr. 4650/01.11.2010 si a Hotararii Consiliului de Administratie din data de 04.11.2010 consemnata in procesul verbal nr. 114 .

Se aditioneaza contractul dupa cum urmeaza :

- Se modifica art. 1 astfel "incepand cu data de 01.12.2010 se completeaza obiectul contractului cu o suprafata de 465,31 mp respectiv cu 4 sali de clasa, cancelarie , secretariat , cabinet director, arhiva ,trei grupuri sanitare, hol si vestiar, astfel marindu-se suprafata utila la **863,31 mp**.
- Se modifica art. 3 astfel " Valoarea chiriei lunare pentru folosirea exclusiva a spatiului este de **413 euro/luna fara tva** calculata conform cu dispozitiilor HCLM 370/2001 modificata prin HCLM 524/19.12.2001 .

Celelalte clauze din contractul de inchiriere nr.797/21.02.2007 raman neschimbate.

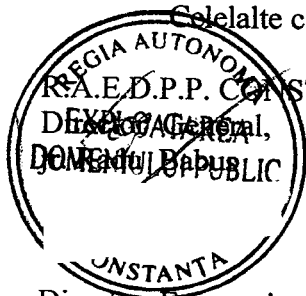

Director Economic,
ec. Carmen Lacramioara Bobe

Director Invatamant,
Ovidiu Cristian Tanase

Director Juridic
c.j. Caterina Faraon

Intocmit,
jr. Liliana Pufleanu

CENTRUL JUDETEAN DE RESURSE
SI ASISTENTA EDUCATIONALA
Director
prof. Log. Mariana Balanescu



Centrul Județean de Resurse și de Asistență Educațională
Constanța

Strada Mamaia nr. 197, Constanța - România

Telefon: 0238-41.43.788

e-mail: centru@ibet.ro, ibet@centru.ro

www.centru.ro, www.ibet.ro

Nr. 893 / 28 Iulie 2011

Către

CONSILIUL JUDEȚEAN CONSTANȚA

În atenția Doamnei Președinte

NICUȘOR DANIEL CONSTANTINESCU

NOTĂ DE FUNDAMENTARE

Centrul Județean de Resurse și Asistență Educațională este unitate conexă a învățământului preuniversitar cu personalitate juridică coordonată metodologic de către Inspectoratul Școlar Județean Constanța și finanțată de la bugetul Consiliului Județean Constanța.

Centrul Județean de Resurse și Asistență Educațională Constanța a fost înființat în anul 2006 prin Hotărârea Consiliului Județean Constanța cu numărul 269/12.12.2006.

Sediul instituției se află în fosta Școală generală nr. 1 „Grigore Sălceanu” Constanța, situată pe bulevardul Mamaia, nr. 197.

Centrul Județean de Resurse și Asistență Educațională Constanța oferă servicii de consiliere psihopedagogică și orientare școlară și profesională, de terapie a tulburărilor de limbaj și comunicare, servicii de sprijin pentru copiii cu cerințe educative speciale integrați în unitățile de învățământ de masă, de informare și documentare pentru membrii comunității privind dezvoltarea personalității elevilor tinerilor indiferent de particularitățile lor psihoindividuale și sociale.

Domeniul competențelor și al diversității activităților desfășurate în luna decembrie 2011, a fost aprobată cu înțelegerea școlii. Menționez că activitățile specifice C.R.A.E se desfășurau până la această dată doar în jumătate din spațiul aferent școlii.

În aceste spații se vor desfășura activități specifice Comisiei de evaluare și de orientare școlară și profesională a copiilor cu cerințe educative speciale, care va aparține de Centrul de Resurse și de Asistență Educațională Constanța începând cu data de 01.09.2011, conform Legii Educației Naționale nr.1/2011, secțiunea 13, art.50, punctual 1 și 2.

Menționez că aceste spații trebuie să fie funcționale la data de 01.09.2011 odată cu începerea noului an școlar. Aceste spații nu sunt funcționale din anul 2007 și nu s-au mai efectuat lucrări de igienizare și reparații de cel puțin 10 ani. În momentul actual sălile prezintă igrasie, mucegai, iar tâmplăria este deteriorată și nu pot fi desfășurate activități de evaluare a copiilor cu cerințe educative speciale în cadrul Comisiei de evaluare și orientare școlară și profesională menționată în noua Lege a Educației Naționale nr.1/2011.

Pentru buna desfășurare a activității de învățământ în noul an școlar 2011-2012, vă rugăm să ne suplimentați *Bugetul de venituri și cheltuieli pe anul 2011 la titlul 20 "Bunuri și servicii"* cu suma de *50.000 lei, sumă necesară pentru amenajarea sălilor necesare comisiei mai sus menționate*

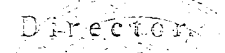
Director
Prof. Dr. Mariană Balănescu

Contabil șef,
Ec. Florina Andrei

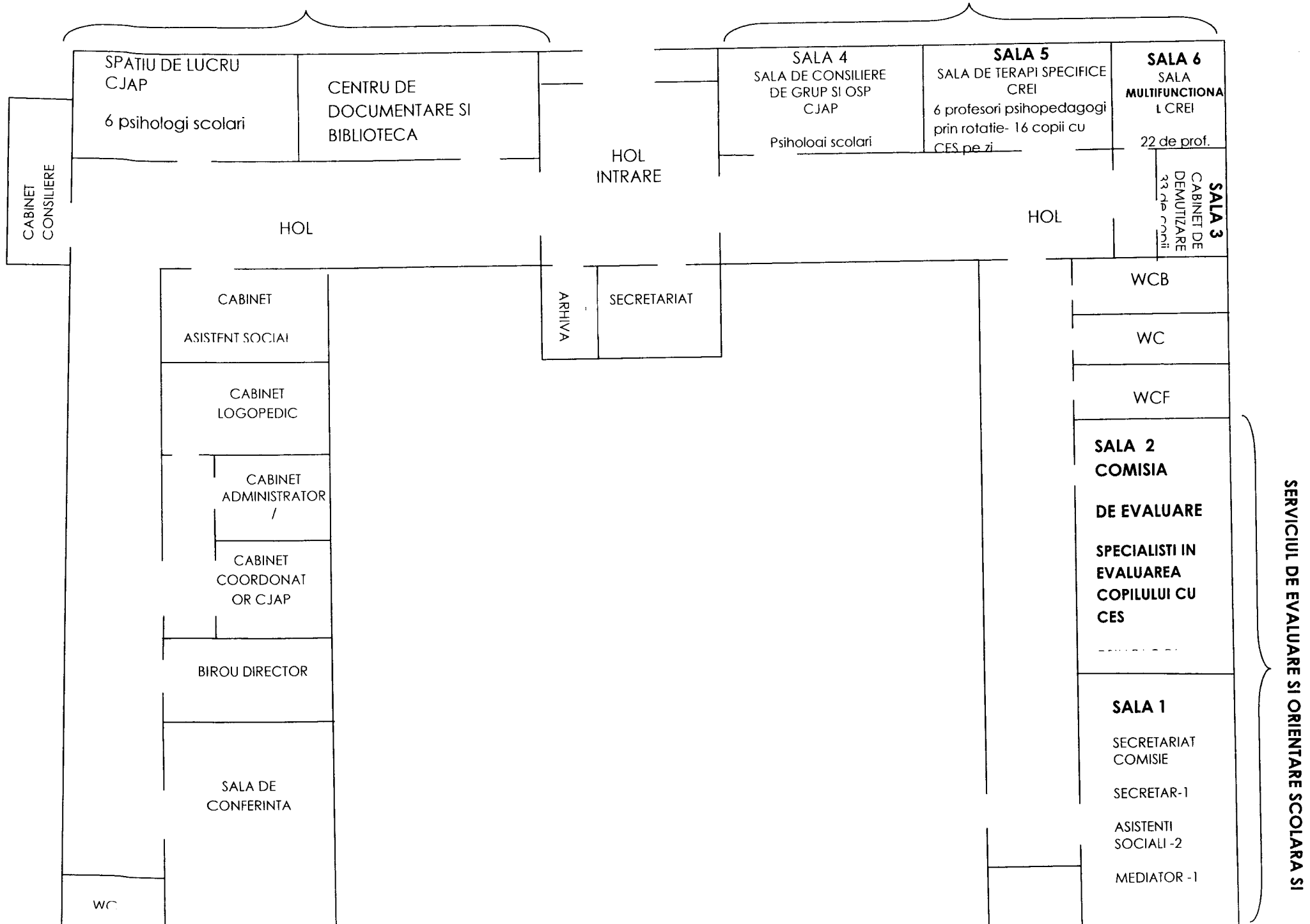

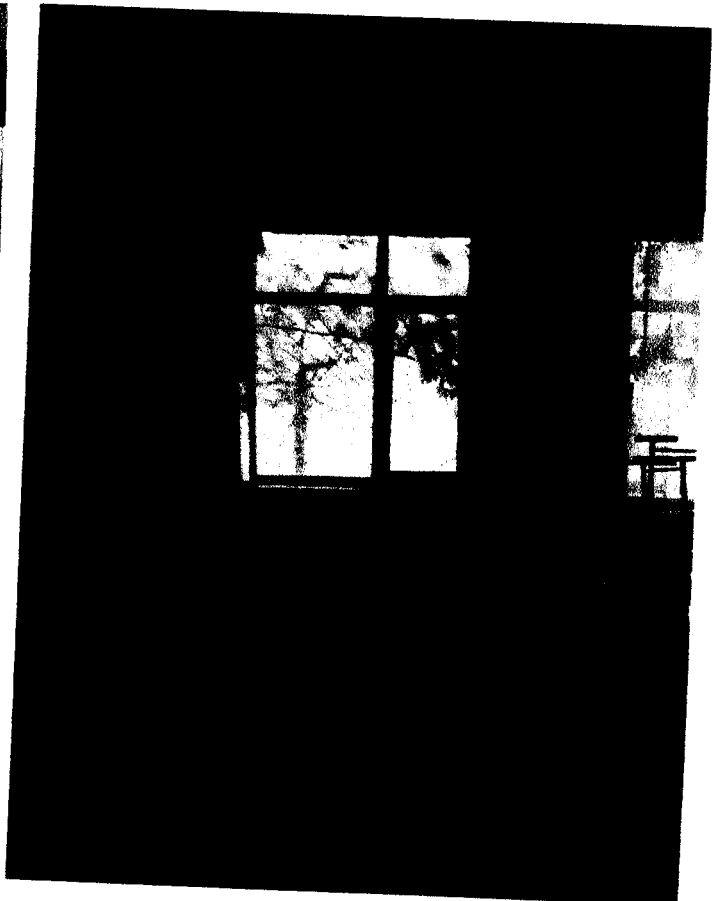
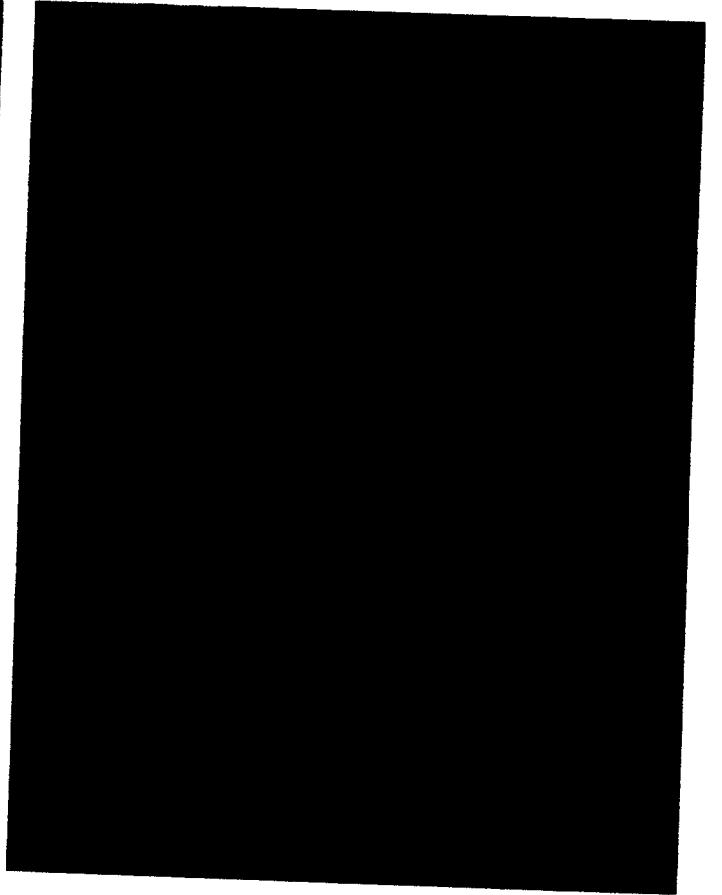
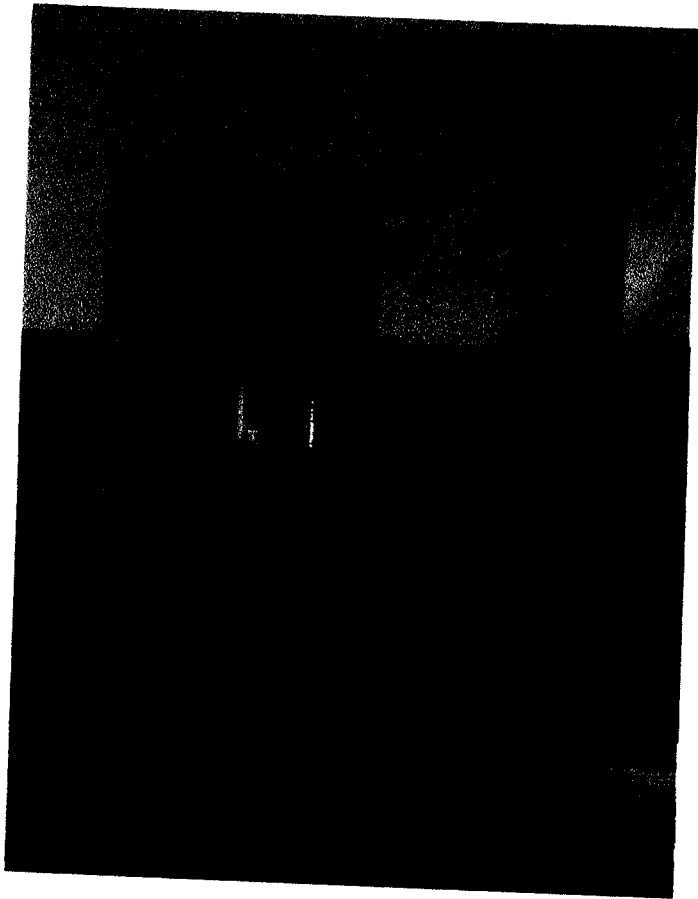



DIRECȚIA COORDONARE INSTITUȚII SUBORDONATE

Nr.17174/ 08.09.2011

**NOTĂ DE INFORMARE
PRIVIND ACTIVITATEA CENTRULUI JUDEȚEAN DE RESURSE
ȘI DE ASISTENȚĂ EDUCAȚIONALĂ (CJRAE) CONSTANȚA
ÎN ANUL ȘCOLAR 2010 – 2011**

Scurt istoric CJRAE

Centrul Județean de Resurse și Asistență Educațională este o unitate conexasă a învățământului preuniversitar, cu personalitate juridică, coordonată metodologic de către ISJ Constanța și finanțată de la bugetul Consiliului Județean Constanța.

Înființarea unei asemenea instituții la nivelul fiecărui județ a fost necesară pentru asigurarea calității serviciilor educaționale pentru comunitate în domeniul terapiei tulburarilor de limbaj și comunicare (logopediei), consilierii și asistenței psihopedagogice, includerii copiilor cu cerințe educaționale speciale (CES) în unitățile de învățământ public /de masă.

CJRAE din județul Constanța și-a început activitatea la data de 01.03.2007 conform următoarelor acte normative.

- Ordinul MECD nr.5481 din 08.11.2005
- Decizia ISJ Constanța nr.37 din 13.02.2006
- Hotărârea Consiliului Județean Constanța nr.269 din 12.12.2006

Structural CJRAE Constanța cuprinde:

- Centrul Logopedic Interșcolar (CLI) și cabinetele logopedice din școli și grădinițe – total 14 cabinete;
- Centrul Județean de Asistență Psihopedagogică (CJAP) și cabinetele de asistență psihopedagogică din colegii, licee, grupuri școlare, școli și grădinițe – total 76 cabinete;
- Centrul de Resurse pentru Educație Incluzivă (CREI) care cuprinde 79 instituții școlare integratoare, 41 în mediul urban și 38 în mediul rural.

CJRAE- organizează, coordonează metodologic, monitorizează, evaluează la nivel județean activitatea și serviciile educaționale oferite de CLI, CJAP, CREI.

Sediul instituției este în acest local, fosta Școală generală nr.1 Constanța.

În acest imobil CJRAE deține un contract de închiriere cu RADEPP din anul 2007 pentru o suprafață de 394 m² compusă din 4 săli de clasă și 3 săli/ birouri.

Trei din cele 4 săli care au aproximativ 54 m² fiecare, actualmente sunt împărțite astfel:

- Centrul de Resurse pentru Educație Incluzivă (CREI) unde își desfășoară activitatea profesorii de sprijin și profesorii psihopedagogici cu elevii cu CES din învățământul de masă.
- Centrul Județean de Asistență Psihopedagogică (CJAP) unde își desfășoară activitatea 5 profesori psihologi, laborantul și coordonatorul CJAP
- Sala multimedia / ședințe, care cuprinde 45/50 locuri

A patra sală a fost împărțită pentru:

- Un cabinet de logopedie;
- Un cabinet de consiliere individuală;
- Un cabinet pentru asistentul social și mediatorul școlar.

De asemenea, CJRAE mai cuprinde un centru de documentare/biblioteca cu 1057 titluri de cărți de specialitate – psihologie, pedagogie, psihopedagogie specială, asistență socială și periodice din domeniile amintite.

Cele trei săli/ birouri sunt:

- Secretariat
- Serviciul administrativ / contabilitate
- Cabinet director

Precizăm că, în baza de date există 212 elevi cu cerințe educative speciale, numărul acestora, în comparație cu anii școlari anteriori fiind în continuă creștere. Aceste terapii vin în sprijinul recuperării, în vederea integrării școlare și socioprofesionale.

Total elevi-212

**SITUAȚIA ELEVILOR CU CES AFLAȚI ÎN EVIDENȚA CREI/CJRAE
PE CICLURI DE ȘCOLARIZARE
AN ȘCOLAR 2010-2011**

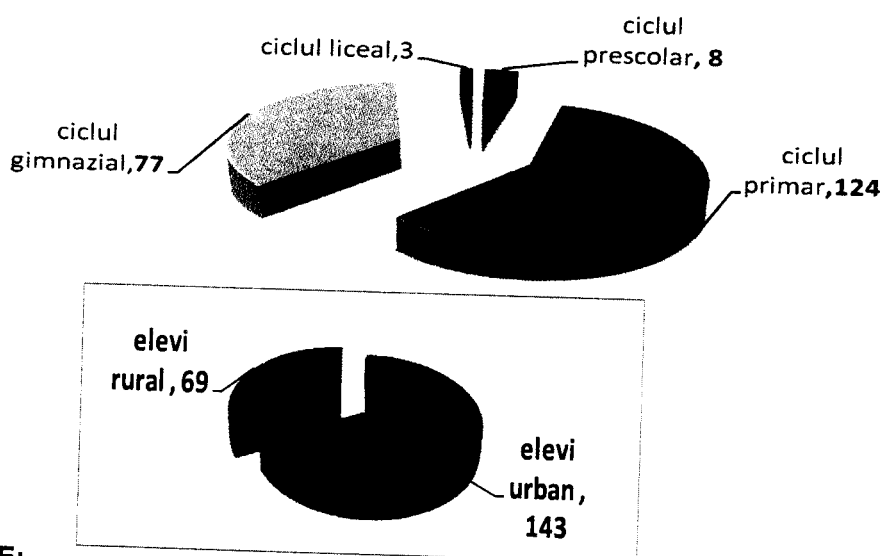

Obiectivele CJRAE:

- cuprinderea și menținerea în sistemul de învățământ obligatoriu, de masă a tuturor copiilor / tinerilor indiferent de particularitățile lor psihoindividuale și sociale;
- informarea și consilierea cadrelor didactice în sprijinul schimbării mentalității și îmbunătățirii activității didactico-educative;
- crearea condițiilor de dezvoltare a personalității elevilor / tinerilor în vederea integrării acestora în viața școlară, socială și profesională;
- implicarea părinților în activități specifice unei relații eficiente școală-familie-comunitate, ca bază a adaptării școlare și integrării sociale a tinerilor.

A. Activitatea de consiliere și asistență psihopedagogică desfășurată de psihologii școlari din cadrul cabinetelor școlare/interșcolare

CENTRALIZAREA ACTIVITĂȚILOR DE CONSILIERE PSIHOPEDAGOGICĂ DERULATE ÎN CADRUL CABINETELOR ȘCOLARE/INTERȘCOLARE DE ASISTENȚĂ PSIHOPEDAGOGICĂ

Tipul de activitate	Nr. beneficiari din:					TOTAL
	Ciclul preșcolar	Ciclul primar	Ciclul gimnazial	Ciclul liceal	SAM, frecvență redusă, seral	
Consiliere individuală	1378	1663	2454	4139	218	9736
Consiliere grup (max. 12 subiecți pe o problemă specifică)	1873	1325	2274	2612	254	8204
Consiliere colectivă (la nivelul unei clase/grupe)	9862	9234	15925	19802	1847	55831
Consiliere carierei / OSP	325	1566	7690	8428	779	18423
Identificarea și luarea în evidență a elevilor/preșcolarii cu CES	1150	963	578	1317	30	4020
TOTAL	14588	14751	28921	36298	3128	14588
		43672		39426		
Consiliere individuală PĂRINȚI	568	977	1244	736	58	3556

Consiliere grup (ședințe, lectorate) PĂRINȚI	1372	5458	5914	5881	156	18705
Consiliere individuală CADRE DIDACTICE	496	675	1058	1146		3375

B. Activitatea de consiliere și asistență psihopedagogică desfășurată de psihologii școlari din cadrul CJAP

**CENTRALIZAREA ACTIVITĂȚILOR DE CONSILIERE PSIHOPEDAGOGICĂ
DERULATE ÎN CADRUL CJAP**

Consilierea psihopedagogică individuală a părinților: 58 beneficiari
 Consilierea psihopedagogică a copiilor: 50 beneficiari
 Evaluarea copiilor cu CES pentru DGASPC: 144 copii
 Consilierea psihopedagogică de grup a părinților: 93 beneficiari

C. Implicarea psihologilor școlari în proiecte, programe derulate / inițiate la nivelul CJAP sau la care CJAP a avut statutul de partener, prin CJRAE

1. Proiectul „Clubul părinților”

Scop: sprijinirea socio-educativă a părinților în vederea îmbunătățirii relației părinte-copil și a celei grădiniță-familie, precum și în vederea prevenirii situațiilor de criză educațională.

Perioada de derulare: noiembrie 2010 - februarie 2011

Grupul țintă: familiile copiilor din grădinițe rurale și urbane ale județului Constanța

Numărul unităților școlare în care proiectul a fost implementat de psihologii școlari: 24
Total părinți beneficiari: 1324 Profesori – psihologi implicați: 14 Cadre didactice: 136

2. Proiectul „Împreună vom reuși”

Perioada de derulare: 15 octombrie 2010 – 31 martie 2011

Grupul țintă:

Grupul țintă căruia i se adresează proiectul sunt părinții copiilor de la clasele I-XII care solicită să participe la acest program de consiliere parentală și se angajează să participe la cele 6 activități propuse în program (din evaluarea proiectului derulat în anul trecut școlar, s-a observat că s-au înscris acei părinți care aveau diverse probleme cu proprii copii – fie acasă, fie la școală și nu știau cum să-i ajute să le depășească).

Numărul unităților școlare în care proiectul a fost implementat de psihologii școlari: 11

3. Proiectul „Înțelege diferența, respectă egalitatea”

Perioada de derulare: 15.X.2010-30.IV.2011

Grupul țintă:

Proiectul se adresează elevilor din clasele I-VI și cadrelor didactice care predau la clasele respective, ținând clasele în care există școlari cu probleme de integrare (insubordonare în raport cu regulile și normele școlare, lipsă de interes față de cerințele și obligațiile școlare, absenteism, repetenție, conduită agresivă/ dificultăți de relaționare).

Numărul unităților școlare în care proiectul a fost implementat de psihologii școlari: 21

4. Proiectul „Invitație la sănătate”

Perioada de derulare: 15 octombrie 2010 – 31 mai 2011

Grupul țintă:

Grupul țintă căruia i se adresează proiectul sunt elevii de la clasele gimnaziale: VII-VIII (puberii/preadolescenții) și adolescenții de la clasele IX-X.

Numărul unităților școlare în care proiectul a fost implementat de psihologii școlari: 35

5. Proiectul „Lecții de viață”

Scop: Sensibilizarea adolescenților în ceea ce privește fenomenul infracționalității, prevenirea și combaterea comportamentelor de risc.

Perioada de derulare: octombrie 2010 – mai 2011

Grupul țintă: adolescenți de clasa a VIII-a / de liceu

Numărul unităților școlare în care proiectul a fost implementat de psihologii școlari: 23

6. Strategia de orientare școlară și profesională „GHID PENTRU CARIERĂ” (responsabil monitorizare proiect, prof. psiholog Laura Gunesch)
Scop: dezvoltarea capacității de planificare a carierei, prin alegerea traseului școlar și profesional optim și realist, în raport cu identitatea vocațională și oferta școlară/socială
Perioada de derulare: octombrie 2010 – mai 2011
Grupul țintă: elevi de clasa a VIII-a și a XI-a; elevi indeciși de clasa a XII-a (în consiliere de tip OSP de grup/individuală)

Numărul unităților școlare în care proiectul a fost implementat de psihologii școlari: 27
Total elevi beneficiari : 2185 Profesori – psihologi implicați : 28 Cadre didactice implicate : 91
VII – 32 elevi
VIII – 954 elevi
X – 41 elevi
XI – 768 elevi
XII – 390 elevi

7. Proiectul *O absență în +, o șansă în -*
Scop: Prevenirea și combaterea absenteismului nemotivat în rândul elevilor
Perioada de derulare: octombrie 2010 – mai 2011
Grupul țintă: elevii din învățământul gimnazial
Numărul unităților școlare în care proiectul a fost implementat de psihologii școlari: 3
Total elevi beneficiari : 326 Profesori – psihologi implicați : 3 Cadre didactice implicate : 13

8. Proiectul „CONSILIEREA ȘCOLARĂ ÎNTRE PROVOCĂRI ȘI PARADIGME”- Conferința Națională a Psihologilor Școlari

D. Activități derulate de profesorii – psihologi, în vederea prevenirii violenței școlare și a absenteismului

Psihologii școlari derulează activități specifice de prevenire și combatere a fenomenului violenței școlare, precum și de prevenire și combatere a absenteismului/abandonului școlar. Aceste activități sunt o rezultantă a responsabilităților pe care psihologii școlari le dețin în cadrul comisiilor specifice existente în unitățile de învățământ în care își desfășoară activitatea și pe baza planurilor operaționale existente.

Astfel, demersurile efectuate de specialiștii din rețeaua cabinetelor școlare sunt particularizate în raport cu problematica unităților școlare și sunt derulate pe mai multe axe: consilieri psihopedagogice (individuale, de grup), activități conform metodologiilor proiectelor implementate de CJAP în școli, alte activități în proiecte proprii unităților școlare.

Astfel, activitățile de consiliere individuală realizate de psihologii școlari în direcția prevenirii și combaterii violenței în școli au vizat consilieri în vederea integrării socio-afective a elevilor, a managementului emoțiilor, a managementului conflictelor, precum și a prevenirii și diminuării factorilor ce determină tulburări de comportament, comportament de risc sau de disconfort psihic. Beneficiarii acestor activități au fost:

- La nivelul ciclului primar: 361 elevi și 145 părinți
- La nivelul ciclului gimnazial: 392 elevi și 182 părinți
- La nivelul ciclului liceal: 506 elevi și 123 părinți.

De asemenea, s-a asigurat un sprijin metodologic din punct de vedere psihopedagogic unui număr de 125 cadre didactice de la ciclul primar, 131 cadre didactice de la ciclul gimnazial și 144 cadre didactice de la ciclul liceal.

Activitățile de consiliere în vederea combaterii absenteismului/abandonului școlar au avut ca beneficiari:

- La nivelul ciclului primar: 42 elevi și 15 părinți
- La nivelul ciclului gimnazial: 51 elevi și 18 părinți
- La nivelul ciclului liceal: 73 elevi și 32 părinți.

Prevenirea fenomenelor de violență școlară și de absenteism/abandon s-a realizat și prin intermediul activităților specifice, cuprinse în calendarul proiectelor implementate de psihologii școlari, proiecte inițiate și monitorizate de CJAP Constanța. Aceste proiecte sunt: *Înțelege diferența, respectă egalitatea, Împreună vom reuși, Lecții de viață și O absență în +, o șansă în -*

E. Implicarea profesorilor - psihologi în alte proiecte, programe derulate, la care CJAP a avut statutul de partener prin CJRAE

1. „Informează-te, nu crede în promisiuni!”

Instituția inițiatoare: Agenția Națională împotriva Traficului de Persoane (Centrul Regional Constanța), în colaborare cu Centrul de Prevenire, Evaluare și Consiliere Antidrog Constanța, Inspectoratul de Poliție al Județului Constanța, Inspectoratul Școlar Județean Constanța
Activități derulate: activități de informare și de prevenire a fenomenului traficului de persoane, pe baza unui plan local de acțiuni comune
Grup țintă: elevii/tinerii adolescenți din unitățile de învățământ în care funcționează un cabinet de asistență psihopedagogică (din 62 de unități școlare)
Echipa de implementare: 56 de psihologi școlari, cadre didactice, directori
Perioada: 01.03.2010 – 31.07.2011

2. „Formare familială în abilități educative pentru prevenirea consumului de tutun, alcool și droguri”

Instituția inițiatoare: MECTS în parteneriat cu Inspectoratul General al Poliției Române și Agenția Națională Antidrog
Activități derulate: activități în vederea creșterii factorilor de protecție în mediul familial și reducerii factorilor de risc în ceea ce privește consumul de tutun, alcool și de droguri la pre-adolescenții cu probleme de comportament și la copiii proveniți din familii cu statut socio-economic scăzut, prin intermediul îmbunătățirii abilităților educative ale părinților (comunicare, stabilirea de norme, supravegherea comportamentului); activități de întărire a legăturilor familiale și de clarificare a atitudinii familiei față de consumul de tutun, alcool și droguri
Grup țintă: părinții elevilor de gimnaziu selectați conform metodologiei proiectului
Echipa de implementare: 20 de psihologi școlari (și asistentul social din cadrul CJRAE), în 24 de unități școlare.
Perioada: 2008-2011

3. „Ziua Națională fără Tutun” (18 nov. 2010)

Instituția inițiatoare: Agenția Națională Antidrog (Centrul de Prevenire, Evaluare și Consiliere Antidrog Constanța)
Activități derulate: dezbateri, consilieri de grup, realizarea de materiale informative, proiecții video cu scopul prevenirii consumului de tutun în rândul elevilor
Grup țintă: 1919 elevi de gimnaziu și de liceu (din 18 de unități școlare)
Echipa de implementare: 16 psihologi școlari, 33 de cadre didactice
Perioada: 16-23 nov. 2010

4. Târgul de Oferte Educaționale

Instituția inițiatoare: Inspectoratul Școlar Județean
Activități derulate: realizarea materialelor promoționale, amenajarea standului și participarea specialiștilor din cabinetele școlare și interșcolare și a coordonatorului CJAP, la Târg; realizarea microcercetării și transmiterea rezultatelor centralizate, reprezentanților ISJ Constanța
Grup țintă: elevii de gimnaziu și de liceu (din 78 de unități școlare)
Eșantion microcercetare: 1015 elevi – 493 elevi (clasa a VIII-a) și 522 elevi (clasa a XII-a) –, 155 părinți și 62 cadre didactice
Echipa: 44 profesori - psihologi
Perioada: 20 – 21 mai 2011

F. Participarea profesorilor - psihologi la proiecte derulate în cadrul unităților de învățământ

- **Proiecte în domeniul prevenirii violenței școlare:** *Antivolența, Comunicare nonviolentă, Împreună învingem violența, Săptămâna antivolență, Spune NU violenței, Un nu hotărât violenței în familie, Zilele prevenirii violenței în familie, Ziua mondială a toleranței, Violența, o realitate care ucide* (34 psihologi școlari)
- **Proiecte în domeniul prevenirii dependenței de droguri:** *Clubul Antidrog, Iubește viața! Spune NU drogurilor!, Școala fără droguri, Sport, nu droguri, Spune NU drogurilor, Drogurile creează dependență,* (28 psihologi școlari)
- **Proiecte în domeniul educației pentru sănătate:** *Alege să fi sănătos, Sănătoși, voinici, voinici* (4 psihologi școlari)
- **Proiecte în domeniul dezvoltării competențelor socio-emoționale:** *Dezvoltarea competențelor sociale la preșcolari, Cercul prieteniei, Colegul de lângă mine, Dăruind vei dobândi, Managementul vieții personale, Reușim împreună, Sprijin pentru colegii cu nevoi speciale, Conectează-te la comunitate!, Adolescenții consilieri, Club Impact, Clubul curajoșilor, Școala prietena mea* (28 psihologi școlari)
- **Proiecte în domeniul educației parentale:** *Cum să devenim părinți mai buni, Școala părinților* (2 psihologi școlari)

- **Proiecte în domeniul orientării școlare și profesionale:** *Pot să devin ceea ce visez?, Schimbarea începe cu mine, Viitorul se construiește cu pași mărunți OSP* (3 psihologi școlari)
- **Alte tipuri de proiecte:** *Lecția de pace, Lumea prin ochii mei!, Să învățăm să ne jucăm, Să ne păstrăm, copilăria, Siguranța pe internet, Stop delincvenței juvenile* (9 psihologi școlari)

CENTRUL LOGOPEDIC INTERȘCOLAR CONSTANȚA

ECHIPA PROFESORILOR LOGOPEZI:

În anul școlar 2010-2011, echipa profesorilor logopezi a fost formată din 15 profesori logopezi repartizați în 14 cabinete logopedice interșcolare din județul Constanța.

În perioada 15 sept.- 15 oct. 2010, perioada depistărilor copiilor cu tulburări de limbaj, au fost examinați 18627 copii preșcolari și școlari din clasele I-IV din orașul și județul Constanța.

Urmare a depistărilor logopedice efectuate de Centrul Logopedic Interșcolar Constanța (cu cele 14 cabinete ale sale) în perioada sept.2010-oct.2011 reiese prezența unui număr de 1881 cazuri de copii de tulburări de limbaj, dintre care 871 preșcolari și 1010 școlari, din totalul de 18627 de preșcolari și școlari examinați.

Activitatea terapeutică desfășurată în cabinetele logopedice interșcolare pe parcursul anului școlar 2010-2011 ce a avut drept scop corectarea tulburărilor de limbaj și de comunicare în vederea diminuării riscului de inadaptare socială și școlară a copiilor a condus la rezolvarea unui număr important de cazuri aflate în terapie, 254, ceea ce reprezintă un procent de aproximativ 38% din totalul de copii cu tulburări de limbaj; de asemenea, 47% dintre tulburările de limbaj pe care le aveau copiii aflați în terapie au fost ameliorate; din păcate, 15% dintre copiii ce prezentau tulburări de limbaj au avut o prezență sporadică la cabinet sau chiar au întrerupt terapia din diverse motive.

1. Proiectul Școala părinților- "Pro-vorbis":

Programul s-a adresat tuturor părinților care au dorit să susțină dezvoltarea copilului sau ai căror copii au dificultăți de limbaj, emoționale și/au comportamentale minore.

Scopul programului:

Formarea și dezvoltarea unor atitudini și comportamente eficiente în sprijinirea propriilor copii în dezvoltarea lor psiho-fizică echilibrată, a realizării și menținerii unor relații adecvate, dintre părinte-copil în vederea îmbunătățirii calității climatului psiho-emoțional și intrafamiliar.

Beneficiari direcți:

- Programul s-a adresat părinților care doresc să susțină dezvoltarea copilului sau ai căror copii au dificultăți de comunicare (tulburări), dificultăți emoționale și comportamentale minore.
- Părinții ai căror copii au probleme clinice emoționale (ex. anxietate, depresie) sau comportamentale (ex. agresivitate, ADHD) au nevoie de sprijin în cadrul unui program mai complex;

Beneficiari indirecti:

- copiii părinților participanți, cadrele didactice din grădinița/școala respectivă, membrii comunității locale;

2. Proiectul "Împreună vom reuși!":

Adresabilitatea proiectului:

Acest proiect se adresează tuturor elevilor din învățământul primar, clasele I-IV cu tulburări ale limbajului lexico-grafic, părinților și cadrelor didactice ce lucrează cu acești copii.

Scopul proiectului:

Proiectul a avut în vedere ameliorarea tulburărilor lexico-grafice în vederea unei mai bune integrări școlare și a prevenirii insuccesului școlar.

Beneficiari direcți:

Proiectul s-a adresat tuturor elevilor din clasele I-IV ce prezentau dificultăți în ceea ce privește însușirea limbajului lexico-grafic.

Beneficiari indirecti:

Cadrele didactice din grădinița/școala respectivă, părinții acestor copii ;

CENTRUL DE RESURSE PENTRU EDUCAȚIE INCLUZIVĂ (CREI)

I. PRINCIPALELE SERVICII FURNIZATE DE CREI:

- Asistență educațională și terapeutic-recuperatorie pentru copiii/elevii cu cerințe educative speciale integrați în unitățile de învățământ de masă;
- Compensare prin terapii specifice pentru copiii/elevii cu dificultăți de învățare, dificultăți de dezvoltare, dificultăți de adaptare, tulburări de comportament, deficiențe mentale, fizice și neuromotorii, deficiente senzoriale etc.;
- Informează și consiliază familiile copiilor cu cerințe educative speciale cu privire la problematica educației copiilor lor;
- Informare și consiliere a personalului didactic în domeniul educației incluzive;

Procesului de integrare a copiilor cu (CES) în învățământul de masă presupune :

* Asistență educațională și terapeutic-recuperatorie pentru 212 elevi copii/elevi cu cerințe educative speciale aflați în evidența CREI –CJRAE Constanța, integrați în 70 de unități școlare din județul Constanța.

* Informarea și consilierea aparținătorilor copiilor cu CES în scopul facilitării relaționării părinte - copil - cadru didactic de la clasă.

*Consultanță și consiliere a cadrelor didactice din învățământul de masă care au la clasă copii cu cerințe educaționale speciale (CES). Colaborarea cu cadrele didactice din școlile integratoare în vederea adaptării curriculare, adaptării strategiilor didactice și evaluării, în funcție de nevoile educaționale ale elevilor

PROIECTE DERULATE

Proiectul 1. "Împreună suntem bine!"

Program educațional alternativ destinat afirmării copiilor aflați în dificultate, obținerii succesului și a stării de bine.

Grupul țintă: proiectul se adresează elevilor din clasele I-VI cu CES integrați în școlile/gradinitile de masa.

Proiectul a avut ca beneficiari și 200 de elevi cu intelect normal, elevi ce au participat la activitățile desfășurate în școlile integratoare cât și la sediul CJRAE Constanța.

Perioada de derulare: octombrie 2010 - mai 2011

Proiectul 2. "E mai bine așa!"

Program de activități metodice, ca alternative de bune practici, specifice domeniului educației incluzive, destinat cadrelor didactice, părinților și reprezentanților comunității.

Grupul țintă : cadre didactice, învățatori și profesori, părinți ai elevilor/copiilor cu cerințe educative speciale.

Perioada de derulare: octombrie 2010 - mai 2011

NECESITATEA EXTINDERII SPAȚIULUI

Conform Actului Adicional nr.5003/16.11.2010 la Contractul de Inchiriere nr. 797/21.02.2007 încheiat între R.A.E.D.P.P.C-ta și C.J.R.A.E. spațiul deținut de către Centrul Județean s-a mărit cu o suprafață de 465,31 mp (4 Sali de clasă, cancelarie, secretariat, 3 grupuri sanitare, cabinet director, hol și vestiar) ajungându-se la o suprafață utilă totală de 863,31 mp .

Spațiile nou achiziționate, în acest moment nu sunt funcționale (prezintă igrasie, mușcături și tâmplărie deteriorată), motiv pentru care sunt necesare lucrări de reparații: buceardat peretii, demontat pardoseli vechi și montare parchet (150 mp), turnat șapă de egalizare, aplicat glet de ipsos în două straturi umplere și finisare, aplicat amorsa plus vopsea lavabilă în două straturi, înlocuit și vopsit tamplărie, demontat și montat uși noi , reparat instalații sanitare WC, demontat calorifere (aerisit și vopsit),. Pentru holuri este necesară demontarea soclului, reparații la tencuiala (tavan) și zugrăvirea peretilor

În noile spații urmând să-și desfășoare activitatea următoarele departamente:

- I. COMISIA DE EVALUARE ȘI DE ORIENTARE ȘCOLARĂ ȘI PROFESIONALĂ A COPIILOR CU CERINȚE EDUCATIONALE SPECIALE – CES - (conform Legii Educației Naționale nr. 1/10.01.2011, Secțiunea 13, art. 50, punctele 1 și 2).

Această Comisie are ca scop evaluarea medicală, psihologică, educațională și socială a copiilor, elevilor, tinerilor pentru învățământul special și special integrat, precum și eliberarea certificatelor de orientare școlară și profesională.

- II. CABINET PENTRU DEMUTIZAREA COPIILOR/ ELEVILOR CU DEFICIENȚE DE AUZ :

Acest cabinet este necesar deoarece, la nivelul județului Constanța există elevi integrați în învățământul de masă care nu beneficiază de terapii specifice de demutizare.

- III. CABINET DESTINAT ACTIVITĂȚII PROFESORILOR PSIHOLOGI:

Organizarea de activități de consiliere de grup pentru copii, părinți, cadre didactice, pe diferite teme (violență, prevenirea și diminuarea factorilor care determină tulburări comportamentale, a comportamentelor de risc, dificultăți de învățare, abandon, trafic de persoane, droguri, sexualitate, optimizarea relațiilor școală-elevi-părinți ș.a.), în special pentru beneficiarii din unitățile de masă care nu au profesor psiholog (cu accent pe grupurile dezavantajate/ vulnerabile).

IV. CABINET DESTINAT ACTIVITĂȚILOR DE TERAPII SPECIFICE COPIILOR CU CERINTE EDUCATIVE SPECIALE, INTEGRATI IN SCOALA DE MASA:

- terapie ocupațională;
- stimulare cognitivă;
- ludoterapie;
- meloterapie.

Intreaga activitate a departamentelor din cadrul CJRAE se desfășoară în afara programului școlar al elevilor care frecventează învățământul de masă , în intervalul orar 8-18.

În vederea reabilitării locațiilor mai sus menționate, susținem ca necesară alocarea a 40. 000 lei – respectiv 20 euro/mp, în funcție de posibilitatile financiare ale C.J.C.

Facem precizarea că nu pot accesa fonduri externe (Casa Verde, etc.) deoarece nu au calitatea de proprietari.

~~DIRECTOR~~
DIRECTIA COORDONARE INSTITUTII SUBORDONATE
CARMEN VASILE

AVIZAT
CONSILIER PRESEDINTE
CRISTIAN ZGABERCEA

Întocmit,
Consilier sup. Mihaela Burlacu