

CONSILIUL JUDETEAN CONSTANTA

**HOTARAREA NR. 99
privind alocarea unei sume Parohiei ortodoxe "Sf. Mc Dimitrie"**

Consiliul Judetean Constanta, intrunit in sedinta din data de 15.05.2009 ;
Vazand:

- Expunerea de motive a Presedintelui Consiliului Judetean Constanta;
- Raportul Directiei Generale Buget-Finante;
- Raportul Comisiei de studii, prognoze economico-sociale, buget-finante si administrarea domeniului public si privat al judetului;

Avand in vedere dispozitiile Legii nr.18/2009 a bugetului de stat pe anul 2009, ale Legii nr.273/2006 privind finantele publice locale, anexa nr.2 pct.9 si ale art.91 alin.(1) lit."b" si alin.(3) lit."a" din Legea nr.215/2001 a administratiei publice locale, republicata, cu modificarile si completarile ulterioare;

In temeiul art.97 din Legea nr.215/2001 a administratiei publice locale, republicata, cu modificarile si completarile ulterioare,

HOTARASTE:

Art.1. – Se aproba alocarea sumei de 250.000 lei Parohiei ortodoxe "Sf. Mc Dimitrie" din Medgidia in vederea derularii unui proiect social.

Art.2. – Directia Generala de Administratie Publica si Juridica va comunica prezenta hotarare persoanelor interesate in vederea aducerii la indeplinire.

Prezenta hotarare a fost adoptata cu un numar de 36 voturi pentru, — voturi impotriva si — abtineri.

PRESEDINTE,

Nicusor Daniel Constantinescu

>

**Contrasemneaza:
SECRETAR AL JUDETULUI,**

Mariana Belu

**CONSILIUL JUDETEAN CONSTANTA
CABINET PRESEDINTE**

EXPUNERE DE MOTIVE

la proiectul de hotarare privind alocarea unei sume Parohiei ortodoxe "Sf. Mc Dimitrie"

Parohia ortodoxa "Sf. Mc Dimitrie" Medgidia, infiintata in anul 1997 la Medgidia, este preocupata atat de aspectele religioase, cat si de cele sociale ale persoanelor nevoiase. In acest sens, Parohia intentioneaza sa initieze si sa deruleze un proiect social, care sa se materializeze prin edificarea unei capele mortuare multifunctionale, cu cantina sociala, depozit, bucatarie si grup sanitar.

Avand in vedere faptul ca proiectul nu poate fi sustinut financiar de catre Parohia "Sf. Mc Dimitrie" din Medgidia, aceasta ne-a solicitat ajutor financiar, suma necesara pentru realizarea proiectului fiind de 250.000 lei.

In cererea adresata Consiliului Judetean Constanta se arata ca zona de nord a municipiului Medgidia este in zona industriala a orasului in care sunt numeroase familii cu probleme, care locuiesc in locuinte tip baraca, in conditii destul de grele si care au nevoie de asistenta sociala.

Propun ca sprijinul Consiliului Judetean Constanta la sustinerea proiectului social sa fie de 250.000 lei.

In conformitate cu prevederile Legii nr.273/2006 privind finantele publice locale, anexa 2 pct.9, ale Legii nr.18/2009 a legii bugetului de stat pe anul 2009, ale art.91 alin.(1) lit."b" si alin.(3) lit."a" din Legea nr.215/2001 a administratiei publice locale, republicata, cu modificarile si completarile ulterioare, Consiliul Judetean poate "aproba, la propunerea presedintelui consiliului judetean, bugetul propriu al judetului, virarile de credite, modul de utilizare a rezervei bugetare si contul de incheiere a exercitiului bugetar".

Fata de cele prezentate, supun atentiei si aprobarii dumneavoastra proiectul de hotarare privind alocarea unei sume Parohiei ortodoxe "Sf. Mc Dimitrie"

PRESEDINTE,

Nicusor Daniel Constantinescu

CONSILIUL JUDETEAN CONSTANTA
DIRECTIA GENERALA BUGET-FINANTE

R A P O R T
la proiectul de hotarare privind alocarea unei sume Parohiei ortodoxe "Sf. Mc Dimitrie"

Avand in vedere solicitarea Parohiei ortodoxe "Sf. Mc Dimitrie", de acordare a unei sume pentru sustinerea unui proiect social;

In conformitate cu prevederile Legii nr.273/2006 privind finantele publice locale, anexa 2 pct.9, ale Legii nr.18/2009 a legii bugetului de stat pe anul 2009, ale art.91 alin.(1) lit."b" si alin.(3) lit."a" din Legea nr.215/2001 a administratiei publice locale, republicata, cu modificarile si completarile ulterioare, Consiliul Judetean poate "aproba, la propunerea presedintelui consiliului judetean, bugetul propriu al judetului, virarile de credite, modul de utilizare a rezervei bugetare si contul de incheiere a exercitiului bugetar";

Consideram ca proiectul de hotarare privind acordarea unei sume Parohiei ortodoxe "Sf. Mc Dimitrie" se incadreaza in prevederile legale in vigoare, motiv pentru care propunem aprobarea acestuia in forma prezentata.

DIRECTOR,

Tudorel Parvu

SEF SERVICIU BUGET,

Adriana Deacu



CONSILIUL JUDEȚEAN CONSTANȚA
CABINET VICEPRESEDINTE



• Bd.Tomis nr.51, Constanta - 900725 • www.cjc.ro •
Tel.: +40-241-708001 / Fax:+40-241-708453 • e-mail: consjud@cjc.ro

Nr. 4615 / 13.06.2009.

*Proiect
instructiuni*

*Vicepresedinte
de acord, initiala p. H.G.J.
P.S. Proiectul si constructi
or trebui sa se realizeze
deosebit ca arhitectura
deosebita, persoana
potrivita, comisia
achizitiei*

Nota de Informare

La intalnirea avuta la Medgidia cu o parte din consilierii locali, acestia mi-au reamintit despre initiativa dansilor impreuna cu Parohia ortodoxa "Sf.Mucenic Dimitrie", de a organiza o cantina pentru persoanele nevoiase.

Intre timp reprezentantii Parohiei, au demarat proiectul acestei cantine sociale si acum solicita din partea Consiliului Judetean Constanta, un ajutor material pentru inceperea lucrarilor.

Specific faptul ca in construirea acestei cladiri se vor implica mai multe societati locale, care au promis ca vor efectua lucrarile fara adaos comercial, incercand sa reduca cheltuielile la maxim.

Ajutorul solicitat de consilierii locali si de Parohie, Consiliului Judetean Constanta, este de 250.000 lei, bani de care vor avea nevoie pe parcursul anilor 2009-2010 (in functie de etapele derularii constructiei).

Pentru a putea incepe investitia, ar fi nevoie de 80.000 lei.

Fata de cele prezentate, va rog personal sa aprobati acordarea sumei solicitate.

Vicepresedinte,
Cristian Darie

e) e NR. 6964 / 13.04.2009

Parohia ortodoxa " Sf. Mc Dimitrie
Nr 5/08.04.2009

Catre
Presedintele Consiliului Judetean Constanta
Domnul Nicusor Constantinescu

Parohia ortodoxa "Sf. Mc. Dimitrie", din Medgidia, Str. Tepes-Voda, nr.1, este o unitate relativ nou infiintata, mai precis din anul 1997.

De la finalizarea constructiei bisericii parohiale pana in prezent unitatea a avut investitii majore pentru lucrarile de pictura si mobilier, centrala termica si alte dotari necesare unei bune functionari.

Suntem inasa doritori sa acordam credinciosilor nu numai o asistenta strict religioasa ci sa implinim si functia sociala a slujirii Bisericii.

Pentru aceasta am improvizat de circa doi ani si jumatate un serviciu social intr-o garsoniera donata parohiei de doi batrini, si de doua ori pe saptamina donam hrana calda la 30(treizeci) persoane care sunt cazuri speciale.

Din punct de vedere financiar aceasta activitate este sustinuta de parohie si credinciosi care facind pomeniri pentru cei raposati, ofera hrana persoanelor in dificultate.

Pentru ca acesta activitate sa se poata dezvolta am facut un proiect de capela mortuara multifunctionala, cu cantina sociala, depozit, bucatarie si grup sanitar.

Din punct de vedere financiar inasa nu putem sustine proiectul, relizarea lui fiind in valoare de 250.000 Ron. Zona de nord a municipiului Medgidia este in zona industriala a orasului (fosta) si din aceasta cauza avem familii cu multe probleme, traiesc in locuinte tip baraca in conditii destul de grele si au nevoie de asistenta sociala.

Consideram ca am avea putere sa mobilizam crestinii si sa-i ajutam, asa cum facem de fapt la marile sarbatori crestine dar ar fi

mai eficient daca am dispune de un spatiu special destinat pentru aceasta activitate sociala.

Pentru aceasta apelam la dumneavoastra si la toti membrii Consiliului Judetean sa ne sprijiniti financiar in acest demers al nostru, proiectul fiind motivat si absolut necesar pentru a implini functia sociala a parohiei.

Cu speranta ca in tot acest context dificil in care ne aflam in acest an 2009 veti putea sa ne sustineti.

Va multumim anticipat.

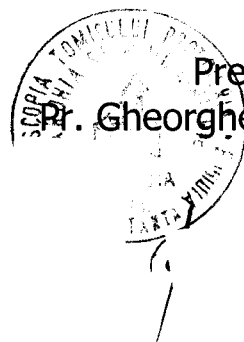

Preot paroh
P. Gheorghe Costica

10

2



ROMÂNIA
JUDEȚUL CONSTANȚA

PRIMAR

Str. Decebal nr. 35, cod 905600, tel.
0241812300/0241820800, fax. 0241810619



AUTORIZAȚIE DE CONSTRUIRE.

NR. 77 / 02.04.2009

Urmare cererii adresate de PAROHIA SF.MC.DUMITRU

Cu sediul in judetul CONSTANTA, Municipiul MEDGIDIA, str. TEPES VODA ,NR.1
inregistrată la nr. 7653/31.03.2009.

În conformitate cu prevederile Legii nr.50/1991, privind autorizarea executării lucrărilor de construcții, cu modificările și completările ulterioare, se

A U T O R I Z E A Z Ă :

**EXECUTAREA LUCRARILOR DE CONSTRUCTIE PARTER CU DESTINATIA DE CAPELA
MULTIFUNCTIONALA**

PE TERENUL SITUAT IN MUNICIPIUL MEDGIDIA STRADA TEPES VODA ,NR.1

În valoare de 161 000 LEI.

In baza proiectului pentru autorizarea lucrarilor de construire elaborat de S.C. PINTAR S.R.L.. din municipiul CONSTANTA,STRADA ION ADAM,NR.50 PRIN ARH.PINTILESCU PETRE

CU PRIVIRE LA AUTORIZAREA EXECUTĂRII LUCRĂRILOR SE FAC URMĂTOARELE
PRECIZĂRI:

A. DOCUMENTAȚIA TEHNICĂ PAC/PAD – VIZATĂ SPRE NESCHIMBARE – ÎMPREUNĂ
CU AVIZELE ȘI ACORDURILE OBTINUTE, FAC PARTE INTEGRANTĂ DIN PREZENTA
AUTORIZAȚIE.

Nerespectarea întocmai a documentației – vizată spre neschimbare (inclusive a avizelor și acordurilor obținute)
- constituie contravenție – în temeiul prevederilor Legii nr.50/1991, cu modificările și completările ulterioare,
privind autorizarea executării lucrărilor de construcții.

B. TERMENUL DE VALABILITATE AL AUTORIZAȚIEI este de 12 luni de la data emiterii,
interval de timp în care trebuie începute lucrările de execuție autorizate.

C. DURATA DE EXECUȚIE A LUCRĂRILOR este de **36** luni calculată de la data începerii
efective a lucrărilor (anunțată în prealabil), situație în care perioada de valabilitate a autorizației se extinde
pe întreaga durată de execuție a lucrărilor autorizate.

D. TITULARUL AUTORIZAȚIEI ESTE OBLIGAT:

1). Să anunțe data începerii lucrărilor autorizate, prin trimiterea înștiințării conform formularului anexat autorizației (vezi Anexa 3 la Normele metodologice) la autoritatea administrației publice locale emitente a autorizației.

2). Să anunțe data începerii lucrărilor autorizate, prin trimiterea înștiințării conform formularului anexat autorizației (vezi Anexa 4 la Normele metodologice) la Inspectoratul de Stat în Construcții, împreună cu dovada achitării cotei legale de 0,1% din valoarea lucrărilor autorizate.

3). Să păstreze pe șantier – în perfectă stare – autorizația de construire și documentația vizată spre neschimbare, pe care le va prezenta la cererea organelor de control, potrivit legii, pe toată durata executării lucrărilor.

4). În cazul în care, pe parcursul executării lucrărilor, se descoperă vestigii arheologice (fragmente de ziduri, ancadramente de goluri, fundații, pietre cioplite sau sculptate, oseminte, inventar monetar, ceramic etc.), să sisteze executarea lucrărilor, să ia măsuri de pază și de protecție și să anunțe imediat emitentul autorizației, precum și Direcția județeană pentru cultură, culte și patrimoniu cultural național.

5). Să respecte condițiile impuse de utilizarea și protejarea domeniului public, precum și de protecție a mediului, potrivit normelor generale și locale.

6). Să transporte materialele care nu se pot recupera sau valorifica, rămase în urma executării lucrărilor de construcții.

7). Să desființeze construcțiile provizorii de șantier în termen de _____ zile de la terminarea efectivă a lucrărilor.

8). La începutul execuției lucrărilor, să monteze la loc vizibil "Panoul de identificare a investiției".

9). La finalizarea execuției lucrărilor, să monteze "Plăcuța de identificare a investiției".

10). În situația nefinalizării lucrărilor în termenul prevăzut de autorizație, să solicite prelungirea valabilității acesteia, cu cel puțin 15 zile înaintea termenului de expirare a valabilității autorizației de construire/desființare (inclusiv durata de execuție a lucrărilor).

11). Să regularizeze taxa de autorizare ce revine emitentului, precum și celelalte obligații de plată ce-i revin, potrivit legii, ca urmare a realizării investiției.

12). Toate construcțiile proprietate particulară de declară, în vederea impunerii, la organele financiare teritoriale sau la unitățile subordonate acestora, după terminarea lor completă și nu mai târziu de 15 zile de la data expirării termenului de valabilitate a autorizației de construire/desființare (inclusiv durata de execuție a lucrărilor).

PRIMAR,
ING. MARIAN IORDACHE.

SECRETAR,
JR. RODICA TRAISTARU.

ARHITECT ȘEF,
ING. VALERIA NICHITUȘ

Intocmit,
L.COTOBAN

SCUTIT DE TAXA

Prezenta autorizație a fost transmisă solicitantului direct la data de 07.04.2009 însoțită de 1 exemplar din documentația tehnică, împreună cu avizele și acordurile obținute, vizate spre neschimbare.

În conformitate cu prevederile Legii nr.50/1991 privind autorizarea executării lucrărilor de construcții, cu modificările și completările ulterioare.

SE PRELUNGESTE VALABILITATEA
AUTORIZAȚIEI DE CONSTRUIRE/DESFIIȚARE
de la data de _____ până la data de _____

După această dată, o nouă prelungire a valabilității nu este posibilă, solicitantul urmând să obțină, în condițiile legii, o altă autorizație de construire/desființare.

PRIMAR,

SECRETAR,

ARHITECT ȘEF,

Data prelungirii valabilității: _____

Achitat taxa de: _____ lei, conform chitanței nr. _____ din _____

Transmis solicitantului la data de _____



CERTIFICAT DE URBANISM

NR. 54 / 02.03.2009

Urmare cererii adresate de PAROHIA SF. Mc. DUMITRU prin preot paroh GHEORGHE COSTICA.

cu sediul în județul CONSTANTA municipiul CONSTANTA strada TEPES VODA NR. 1

înregistrată la nr. 3747 din 16. 02. 2009.

În conformitate cu prevederile Legii nr.50/1991, privind autorizarea executării lucrărilor de construcții, cu modificările și completările ulterioare, se

CERTIFICĂ :

Pentru imobilul – teren și/sau construcții – situat în județul CONSTANTA municipiul MEDGIDIA

STRADA TEPES VODA NR. 1- identificat prin plan de situatie.

În temeiul reglementărilor documentației de urbanism faza PUG aprobată cu hotărârea Consiliului local nr. 13 / 2000.

1. REGIMUL JURIDIC

IMOBIL SITUAT IN INTRAVILANUL MUNICIPIULUI MEDGIDIA, CU TEREN IN ADMINISTRAREA ARHIEPISCOPIEI TOMISULUI CONF. DECIZIILOR NR.713/1990 PENTRU SUPRAFATA DE 2150 MP SI 253/1990 PENTRU SUPRAFATA DE 2850MP. SI CONSTRUCTIE PROPRIETATEA SOLICITANTULUI.

2. REGIMUL ECONOMIC

FOLOSINTA ACTUALA: BISERICA ORTODOXA SF. MC. DUMITRU –UTRN6 .
ZONA FUNCTIONALA "IS".

3. REGIMUL TEHNIC.

FUNCTIUNI ADMISE – IN CADRUL INCINTELOR SE ADMIT EXTINDERI, LUCRARI DE SUPRAETAJARE, MODERNIZARE, ECHIPARE TEHNICA.
SUPRAFATA TEREN = 5000,0 MP.
SUPRAFATA CONSTRUCTIE EXISTENTA – BISERICA -217,0 MP.
SUPRAFATA CONSTRUCTIE PROPUSA = 240,0 MP
REGIM DE INALTIME PROPUSE -PARTER.

Certificat de urbanism poate fi utilizat pentru AUTORIZATIE CONSTRUCTIE CAPELA MULTIFUNCTIONALA PARTER.

4. CEREREA DE EMITERE A AUTORIZAȚIEI DE CONSTRUIRE VA FI ÎNȘOȚITĂ DE URMĂTOARELE DOCUMENTE:

a). Titlul asupra imobilului –

Proiectul de autorizare a executării lucrărilor de construcții

PAC PAD POE

c). Fișele tehnice necesare emiterii Acordului Unic

c.1. Avize și scopuri privind unitățile urbane și infrastructura:

alimentare cu apă canalizare

alimentare cu energie electrică alimentare cu energie termică

gaze naturale telefonie

salubritate transport urban

Altele

c.2. Avize și acorduri privind:

prevenirea și stingerea incendiilor apărarea civilă

protecția mediului sănătatea populației

d). Avize / acordurile și alte documente ce se asigură de către solicitant

d.1. Avizele / acordurile specifice ale administrației publice centrale și/sau ale serviciilor descentralizate ale acestora

d.2. Alte avize/acorduri ARHIEPISCOPIA TOMISULUI.

d.3. Studii de specialitate. VERIFICATOR DE REZISTENȚĂ.

e. Documentele de plată ale următoarelor taxe:

CERTIFICATUL DE URBANISM NU ȚINE LOC DE
AUTORIZAȚIE DE CONSTRUIRE / DESFIINȚARE
ȘI NU CONFERĂ DREPTUL DE A EXECUTA LUCRĂRI DE CONSTRUCȚII

Prezentul certificat de urbanism are valabilitate de _____ 12 _____ luni de la data emiterii.

ING. MARIAN IORDACHE.

SECRETAR,
JR. RODICA TRAISTARU.



ARHITECT ȘEF,
ING. VALERIA NICHITUȘ

Intocmit, 1
Petrovici M.

Prezentul certificat de urbanism a fost transmis solicitantului direct la data de 03.03.2019.

În conformitate cu prevederile Legii nr.50/1991 privind autorizarea executării lucrărilor de construcții, cu modificările și completările ulterioare.

SE PRELUNGEȘTE VALABILITATEA CERTIFICATULUI DE URBANISM
de la data de _____ până la data de _____

După această dată, o nouă prelungire a valabilității nu este posibilă, solicitantul urmând să obțină, în condițiile legii, un alt certificat de urbanism.

PRIMAR,

SECRETAR,

ARHITECT ȘEF,

Data prelungirii valabilității: _____
Achitat taxa de _____ lei, conform chitanței nr. _____ din _____
Transmis solicitantului la data de _____ direct / prin poștă.

...

S.C. PINTAR S.R.L.
CONSTANTA
Str. Ion Adam nr. 50
C.U.I. RO 1890829
telefon : 0722/966918

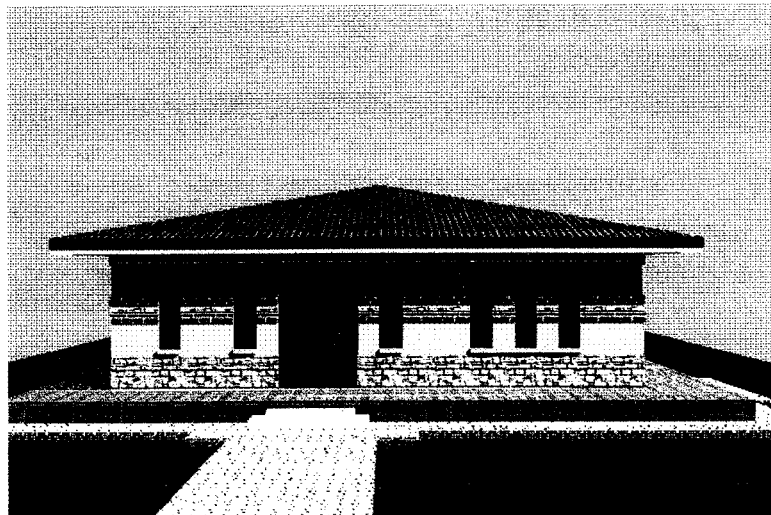

Proiect nr. 6 / 2009
Capela pentru biserica Sf. Mc. Dumitru
Strada Tepes Voda nr.1, Medgidia.
Beneficiar : Parohia Sf. Mc. Dumitru, Medgidia

**DOCUMENTATIE TEHNICA PENTRU OBTINEREA
AUTORIZATIEI DE CONSTRUIRE**

SC PINTAR SRL
Constanta

Proiect nr.6/2009
Capela pentru biserica Sf. Mc. Dumitru,
Strada Tepes Voda nr. 1, Medgidia
Beneficiar: Parohia Sf. Mc. Dumitru

BORDEROU

A. PIESE SCRISE

1. Cerere
2. Dovada OAR
3. Certificat de Urbanism nr.54 din 02.03.2009
4. Acordul Arhiepiscopiei Tomisului
5. Referat de verificare
6. Memoriu de arhitectura
7. Memoriu de rezistenta
8. Studiu geotehnic

B. PIESE DESENATE

1. Plan de incadrare in zona
2. Plan de situatie scara 1/500
3. Plan parter scara 1/75
4. Plan invelitoare scara 1/75
5. Sectiune A – A scara 1/75
6. Fatada est si nord scara 1/75
7. Fatada sud si vest scara 1/75
8. Plan fundatii scara 1/50
9. Detalii de fundatii scara 1/20
10. Plan structura sarpanta

Intocmit arhitect Petru Pintilescu

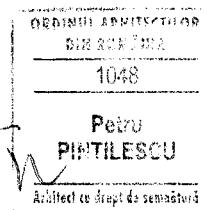



CERTIFICAT DE URBANISM

NR. 54 / 02.03.2009

Urmare cererii adresate de PAROHIA SF. Mc. DUMITRU prin preot paroh GHEORGHE COSTICA.
cu sediul în județul CONSTANTA municipiul CONSTANTA strada TEPES VODA NR. 1

înregistrată la nr. 3747 din 16. 02. 2009.

În conformitate cu prevederile Legii nr.50/1991, privind autorizarea executării lucrărilor de construcții, cu modificările și completările ulterioare, se

CERTIFICĂ:

Pentru imobilul – teren și/sau construcții – situat în județul CONSTANTA municipiul MEDGIDIA
STRADA TEPES VODA NR. 1- identificat prin plan de situatie.

În temeiul reglementărilor documentației de urbanism faza PUG aprobată cu hotărârea Consiliului local nr. 13 / 2000.

1. REGIMUL JURIDIC

IMOBIL SITUAT IN INTRAVILANUL MUNICIPIULUI MEDGIDIA, CU TEREN IN ADMINISTRAREA ARHIEPISCOPIEI TOMISULUI CONF. DECIZIILOR NR.713/1990 PENTRU SUPRAFATA DE 2150 MP SI 253/1990 PENTRU SUPRAFATA DE 2850MP. SI CONSTRUCTIE PROPRIETATEA SOLICITANTULUI.

2. REGIMUL ECONOMIC

FOLOSINTA ACTUALA: BISERICA ORTODOXA SF. MC. DUMITRU –UTRN6 .
ZONA FUNCTIONALA "IS".

3. REGIMUL TEHNIC.

FUNCTIUNI ADMISE – IN CADRUL INCINTELOR SE ADMIT EXTINDERI, LUCRARI DE SUPRAETAJARE.
MODERNIZARE, ECHIPARE TEHNICA.
SUPRAFATA TEREN = 5000,0 MP.
SUPRAFATA CONSTRUCTIE EXISTENTA – BISERICA -217,0 MP.
SUPRAFATA CONSTRUCTIE PROPUSA = 240,0 MP
REGIM DE INALTIME PROPUS -PARTER.

Certificat de urbanism poate fi utilizat pentru AUTORIZATIE CONSTRUCTIE CAPELA MULTIFUNCTIONALA PARTER.

4. CEREREA DE EMITERE A AUTORIZAȚIEI DE CONSTRUIRE VA FI ÎNSOȚITĂ DE URMĂTOARELE DOCUMENTE:

a). Titlul asupra imobilului –

Proiectul de autorizare a executării lucrărilor de construcții

☒ PAC ف PAD ف POE

c). Fișele tehnice necesare emiterii Acordului Unic

c.1. Avize și scopuri privind unitățile urbane și infrastructura:

ف alimentare cu apă ف canalizare

ف alimentare cu energie electrică ف alimentare cu energie termică

ف gaze naturale ف telefonie

ف salubritate ف transport urban

Altele

c.2. Avize și acorduri privind:

ف prevenirea și stingerea incendiilor ف apărarea civilă

ف protecția mediului ف sănătatea populației

d). Avize / acordurile și alte documente ce se asigură de către solicitant

d.1. Avizele / acordurile specifice ale administrației publice centrale și/sau ale serviciilor descentralizate ale acestora

d.2. Alte avize/acorduri ARHIEPISCOPIA TOMISULUI.

d.3. Studii de specialitate. VERIFICATOR DE REZISTENȚĂ.

e. Documentele de plată ale următoarelor taxe:

CERTIFICATUL DE URBANISM NU ȚINE LOC DE
AUTORIZAȚIE DE CONSTRUIRE / DESFIINȚARE
ȘI NU CONFERĂ DREPTUL DE A EXECUTA LUCRĂRI DE CONSTRUCȚII

Prezentul certificat de urbanism are valabilitate de _____ 12 _____ luni de la data emiterii.

ING. MARIAN ICRĂȘCHE.



SECRETAR,
JR. RODICA TRAIȘTARU.

ARHITECT ȘEF,
ING. VALERIA NICHITUȘ

Intocmit,
Petrovici M.

Prezentul certificat de urbanism a fost transmis solicitantului direct la data de 03.03.2019.
În conformitate cu prevederile Legii nr.50/1991 privind autorizarea executării lucrărilor de construcții, cu modificările și completările ulterioare.

SE PRELUNGEȘTE VALABILITATEA CERTIFICATULUI DE URBANISM
de la data de _____ până la data de _____

După această dată, o nouă prelungire a valabilității nu este posibilă, solicitantul urmând să obțină, în condițiile legii, un alt certificat de urbanism.

PRIMAR,

SECRETAR,

ARHITECT ȘEF,

Data prelungirii valabilității: _____
Achitat taxa de _____ lei, conform chitanței nr. _____ din _____
Transmis solicitantului la data de _____ direct / prin poștă.

PLAN DE SITUATIE
Scara 1 : 500
Terit. adm. MEDGIDIA

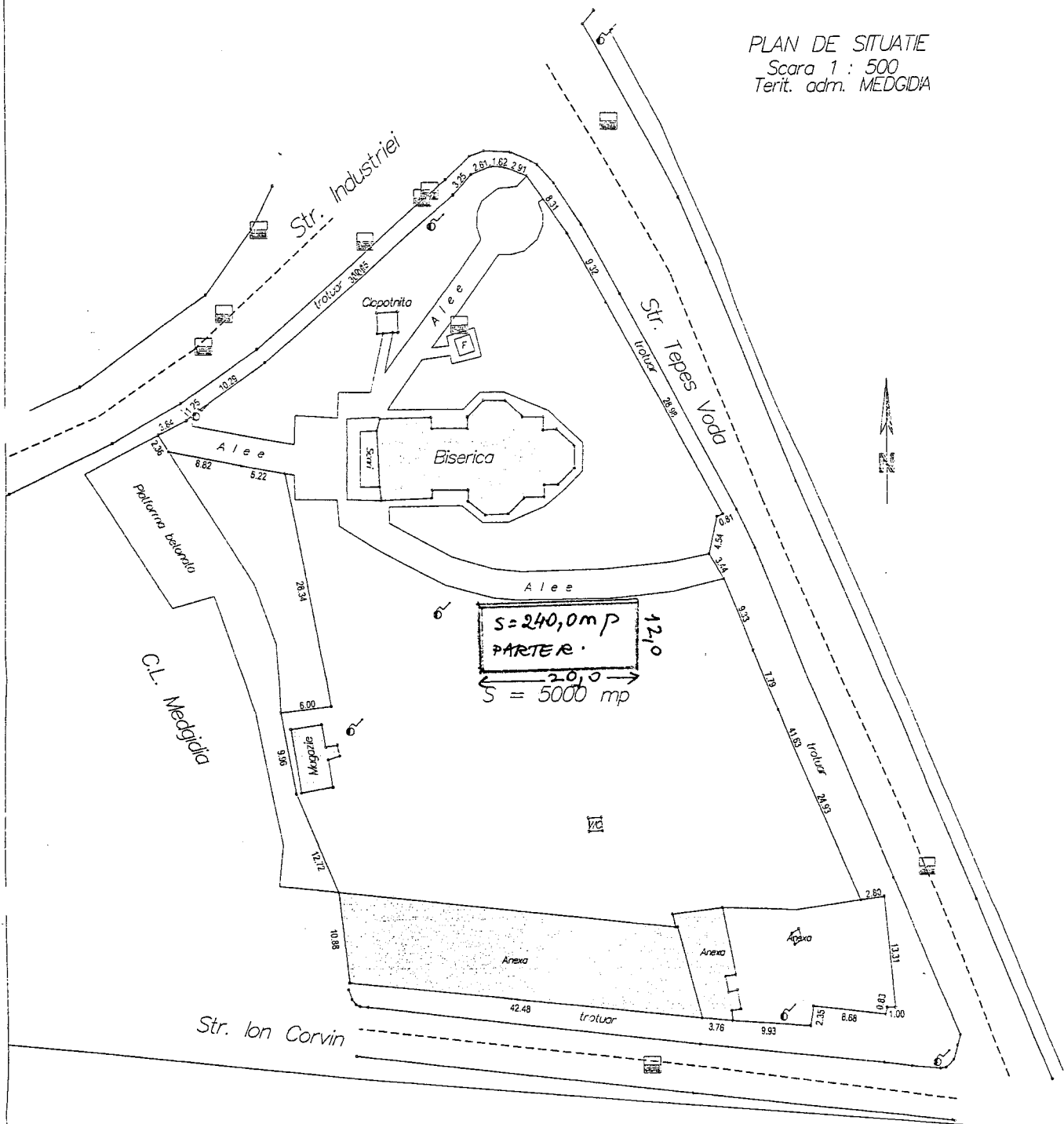

Intocmit de Naidin Florea
Februarie 2009



JUDETUL CONSTANTA
PRIMĂRIA MUNCIPALULUI
MEDGIDIA

**ANEXA LA
CERTIFICATUL DE URBANISM**
Nr. 24/16.03.2009

Arhitect șef.

SC PINTAR SRL
Constanta

Proiect nr.6/2009
Capela pentru biserica Sf. Mc. Dumitru,
Strada Tepes Voda nr. 1, Medgidia
Beneficiar: Parohia Sf. Mc. Dumitru

MEMORIU

Parohia Sf. Mc. Dumitru detine un teren de 5000 mp, pe strada Tepes Voda din Medgidia. Pe acest teren este amplasata biserica, clopotnita si o fintina.

Parohia doreste construirea unei cladiri parter, cu destinatia de capela multifunctionala, amplasata la cca 12 m, sud, de biserica.

Oportunitatea acestei constructii este dictata de noile normativele privind ritualul de inmormintare al credinciosilor crestini ortodoxi si anume cele ce interzic pastrarea mortului in locuinta, pe perioada celor trei zile, de la deces la inmormintare.

Spatiile amplasate in noua cladire vor rezolva si momentele aglomerate din timpul slujbelor de peste an, biserica fiind prea mica, pentru numarul enoriasilor din parohie.

Constructia propusa are regimul de inaltime parter, o suprafata construita de 240 mp, forma in plan, dreptunghiulara, cu latimea de 12 m si lungimea de 24 m, este ridicata de la nivelul terenului cu cca. 45 cm si este inconjurata pe toate laturile cu o platforma de 1,80 m latime, pentru circulatie.

Accesul pe aceasta platforma se face prin intermediul treptelor, amplasate in fata fiecarei intrari si prin 2 rampe, pentru persoanele care se deplaseaza mai greu.

La marginea platformei se va monta o balustrada metalica, la fel si pe rampe.

Structura de rezistenta a cladirii este formata din ziduri portante cu grosimea de 25 cm, intarite cu simburile de beton armat, la intersectia zidurilor.

Stilpisorii din sala mare, centurile, grinzile si planseul sint din beton armat.

Inaltimea parterului este de 3,15 m, pe placa.

Fundatiile sint din beton armat, continui sub ziduri.

Terenul bun de fundare, leos galben, se afla la 1,20 m, de la cota terenului natural, conform studiului geotehnic.

Acoperisul este de tip sarpanta din lemn, in 4 ape. Lemnul folosit la sarpanta va fi tratat impotriva fungilor si a focului. Pentru accesul in pod va fi prevazut un chepeng, in sala mica.

Inaltimea acoperisului este de 2,00 m, sub pana de coama.

Funciunile amplasate in aceasta cladire, conform cerintelor Consiliului Parohial sint:

- pe latura de vest: capela cu o suprafata utila de 23,95 mp
- pe latura de sud: sala mica, cu suprafata de 26,80 mp
- bucataria, cu suprafata de 10,55 mp
- grupurile sanitare, cu suprafata de 13,30 mp
- depozitul, cu suprafata de 10,40 mp
- pe latura de est: sala mare, cu suprafata de 106,25 mp
- pe latura de nord: pangarul, cu suprafata de 4,90 mp
- luminarul, cu suprafata de 6,00 mp

Toate spatiile sint neincalzite. Se vor executa doua cosuri de fum, unul in sala mare si altul in bucatarie, care sa permita montarea unor surse de incalzire.

Accesul in toate aceste spatii se face din exterior, permitind functionarea lor, independenta .
Bucataria comunica functional cu sala mare, iar cele doua sali comunica intre ele.

Finisajele interioare sint formate din gresie ceramica, pentru pardoseli, placaje de faianta in bucatarie si grupuri sanitare, zugraveli lavabile, la pereti si tavane. Peretii din capela, sala mica si sala mare vor fi lambrisati pe inaltimea de 1 m, cu lambriu din lemn de pin, baituit intr-o culoare inchisa.

Finisajele exterioare sint alcatiute din tencuieli decorative, colorate si albe, tencuieli mozaicate la soclu, placaje de piatra naturala, la soclul platformei .
Invelitoarea, pazia, jghiaburile si burlanele sint din tabla de otel.

Ferestrele sint din lemn stratificat si cu geam termoizolator, iar usile sint din lemn de pin, baituite si vopsite in culori inchise (cafeniu).

Pe teren exista retea de alimentare cu apa, canalizare si retea de alimentare cu energie electrica. Noua constructie va fi racordata la aceste utilitati.

Constructia se incadreaza in :
Clasa de importanta C
Categoría de importanta III
Gradul de rezistenta la foc I

Suprafete si indici:
Suprafata terenului 5000 mp

suprafata construita:	biserica	217,00 mp
	capela	240,00 mp
	total	457,00 mp

suprafata desfasurata :	biserica	245,00 mp
	capela	240,00 mp
	total	485,00 mp

POT = 9 % CUT = 0,097

Pe parcursul executiei se vor respecta normativele privind :

- protectia muncii in santier
- paza si securitatea impotriva incendiilor
- calitatea materialelor folosite

Proiectul nu poate fi modificat pe parcursul executiei. Modificarea acestuia se face cu acordul proiectantului si cu obligativitatea obtinerii unei noi Autorizatii de Constructie.

Intocmit arhitect Petru Pintilescu

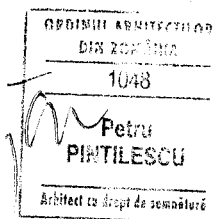

Ing. Cotofana A. Radu
SC RACON SRL Constanta
B-dul Tomis nr.143A , Constanta
Tel/fax 0241/69.54.66
Nr. 73 Data 25.03.2009

REFERAT

privind verificarea de calitate la cerinta A_1 , A_2

conform legii nr. 10 /1995 si HG 925/1996 a proiectului : “ **CAPELA PTR. BISERICA
SF. DUMITRU MEDGIDIA** “

Faza : PAC ce face obiectul contractului nr.

1 . Date de identificare :

- proiectant general : SC PINTAR SRL , arh. Pintilescu Petre OAR 1048
- proiectant de specialitate : ing. Radulescu Lucian CUI 19464478
- investitor : **PAROHIA SF. DUMITRU**
- amplasament: strada Tepes Voda nr.1, Medgidia , judet Constanta

2 . Caracteristicile principale ale proiectului si ale constructiei :

2 . 1 **Constructie noua** / existenta / care se pune in siguranta / modernizare ,
reabilitare , extindere , etc.

2 . 2 Suprafata teren mp

2 . 3 . Elemente dimensionale : Parter

- **STRUCTURA** – sistem mixt cadre de beton armat si zidarie portanta , planseu de beton armat peste parter .
- **INFRASTRUCTURA** – retea grinzi de fundare beton armat .

2 . 4 Tipul si caracteristicile constructive :

Functia principala : casa mortuara

Conditii de amplasament si de vecinatati (zona seismica , natura teren , zona climatica etc.)

Zona seismica : “E” ($a_g=0.16g$; $T_c=0.7$ sec)

Teren de fundare : loess

3 . Documente care se prezinta la verificare :

3 . 1 Tema de proiectare.....

3 . 2 Certificat urbanism nr. / eliberat de Primaria Mun. Medgidia

3 . 3 avize obtinute :

3 .4 Autorizatie de construire nr.emisa de Primaria Mun.

3 .5 Raportul expertizei tehnice (la proiectele de punerea in siguranta la actiunea seismelor)

3 .6 Memoriu elaborat de proiectant in care se prezinta solutia adoptata pentru respectarea cerintei verificate si caiete de sarcini

3 .7 Plansele desenate in care se prezinta solutia constructiva ,
- R1,.....,R2

Proiectul este intocmit pentru faza PAC

3 .8 Note de calcul in care se fundamenteaza solutia propusa

.....

3 .9 Alte documente

4 . Concluzii asupra verificarii

a) In urma verificarii se considera proiectul corespunzator , semnandu-se si stampilandu-se conform indrumatorului :

Am primit 3 exemplare
investitor / **proiectant**

Am predat 3 exemplare
ing. Cotofana A. Radu
Verificator tehnic atestat
Autorizatie MLPAT nr. 04757



CAPELA PENTRU BISERICA SF. DUMITRU MEDGIDIA
STRADA TEPEȘ VODA NR. 1
Beneficiar : PAROHIA SF. DUMITRU MEDGIDIA

Memoriu justificativ
(rezistenta)

Prezenta documentatie contine detaliile necesare in vederea realizarii unei cladiri cu regim de inaltime parter, cu functiune de capela pentru biserica Sf. Dumitru din localitatea Medgidia . Imobilul este situat pe strada Tepeș Voda nr. 1 din localitatea Medgidia .

Planurile de structura ce au fost intocmite au avut la baza elementele de parti si arhitectura ce fac parte din prezenta documentatie si care au fost avizate si acceptate de beneficiar.

Conform Ordinul MLPAT 31/ N / 1995 privind metodologia de stabilire a categoriei de importanta, constructia se incadreaza in categoria de importanta normala.

Conform prevederilor din legea 10 / 1995 , respectiv exigentele esentiale la care trebuie verificat proiectul , acesta va fi verificat la exigenta A1.

Conform STAS 10100 / 75 ,clasa de importanta a constructiei este III , constructii de importanta medie .

Din punct de vedere al protectiei seismice, in conformitate cu prevederile cuprinse in normativul **P100 / 2006,** Cod de proiectare seismica – Partea I : Prevederi de proiectare pentru cladiri “ – Indicativ P100 - 1/2006, **clasa de importanta si de expunere la cutremur pentru cladiri este clasa III cu coeficientul $\gamma_1 = 1$** , conf. Tabel 4.3. din normativ. Din punct de vedere seismic, zona amplasamentului este caracterizata de acceleratia terenului pentru proiectare $a_g = 0.16 g$, iar perioada de colt, caracteristica amplasamentului constructiei este **$T_c = 0.7 \text{ sec.}$**

Cota + / - 0.00 reprezinta cota pardoselii finite a parterului si corespunde unei cote mai mari cu 0.60 m decat cota terenului natural . Aceasta cota va fi materializata pe teren, in prezenta proiectantului, la inceperea lucrarilor de executie.

Structura de rezistenta a imobilului a fost prevazuta a fi realizata in sistem mixt din zidarie portanta si cadre de beton armat . Zidaria va fi executata din blocuri de B.C.A. de tip GBN 50 si mortar de marca M50 si are grosimea de 25 cm. la zidurile exterioare .

Structura de rezistenta se dezvolta pe doua directii rectangulare, cu deschideri de 5.95 m , 5.125 m si 3.45 m si travei de 3.50 m, 2.25 m si 3.65 m . Conlucrarea elementelor portante de zidarie este realizata prin samburi , grinzi , centuri si planseu de beton armat .

Zidaria alaturata samburilor se va executa in strepi si la betonarea acestora se va vibra betonul pentru a patrunde in acestia . Au fost prevazute si elemente suplimentare de ancorare a zidariei, din bare de otel beton de diametru 8 mm intre samburi si zidaria de BCA .

Planseul peste parter va fi realizat din placi de beton armat cu grosime de 13 cm ce reazema pe grinzile si centurile de beton armat .

Centurile si samburii se vor realiza in sistem monolit si prin dispunerea lor ortogonala , pe toate zidurile portante, impreuna cu planseul de beton armat , confera o siguranta mai mare si o conlucrare a elementelor structurale verticale (samburi de beton, zidarie si centuri) intre ele.

Dimensiunile elementelor de beton armat componente ale structurii sint urmatoarele :

Samburi : - **25 x25 cm , 30 x 30 cm**

centuri : - **25 x 30 cm**

grinzi : - **25 x 40 cm**

In conformitate cu prevederile din " Codul de practica pentru executarea lucrarilor din beton , beton armat si beton comprimat " , indicativ NE 012 – 99 , betonul utilizat la realizarea structurii va fi de marca C16/20 (B250) .

In ceea ce priveste sistemul de fundatii si in general infrastructura, aceasta a fost realizata in concordanta cu prevederile si recomandarile cuprinse studiul geotehnic intocmit pe amplasament si din normativele privind fundarea constructiilor.

Din cercetarea geotehnică efectuată în teren a rezultat următoarea stratificație:

- Un strat de umplutura neomogena cu grosimea de 1.10 m
- Stratul de loess de culoare galbena cu grosimea de 4.90 m . Este uscat , macroporic , plastic vartos, pana la cca. 3.0 m adancime si plastic consistent spre plastic moale sub adancimea de 3.0 m . In conformitate cu normativul P7 / 2000 loessul face parte din grupa A de pamanturi sensibile la umezire .
- Nivelul panzei freatice a fost intalnit la adancimea de 2.80 m .

Fata de litologia de mai sus si luind in considerare regimul de inaltime al imobilului, s-au stabilit urmatoarele :

- Fundarea se va face direct pe stratul de loess sensibil la umezire .
- Adancimea de fundare a fost stabilita la – 1.90 m . , fata de cota +/- 0.00 .
- Sapatura se va executa in santuri , de la cota terenului actual, pana la cota de fundare (- 1.90 m)
- Dupa executarea sapaturii se va chema proiectantul geotehnician pentru confirmarea terenului bun de fundare .
- **presiunea conventionala de calcul**, pentru sarcini din gruparea fundamentala, ce a fost luata in considerare la dimensionarea fundatiilor, este **$P_{conv} = 150 \text{ Kpa}$** .

Fundatiile s-au prevazut a fi realizate in sistem retea de grinzi continue, dispuse sub ziduri si sunt alcatuite dintr-un bloc de beton simplu, de marca B150, cu inaltimea de 1.15 m si cuzinet de beton armat cu latimea de 0.45 m si inaltime de 0.60 m . Sub stalpii centrali cu dimensiuni de 30 x 30 cm fundatiile s-au prevazut a fi realizate izolate alcatuite dintr-un bloc de beton simplu de marca B150 cu inaltime de 1.15 m si cuzinet de beton armat legat pe cele doua directii .

Armarea prevazuta este constructiva in zona zidurilor portante, avand in vedere descarcarea relativ uniforma in lungul fundatiilor, a sarcinilor gravitationale aduse de suprastructura . Armarea grinzii - soclu are rol de a uniformiza sarcinile de la suprastructura si sa le distribuie la terenul de fundare precum si de preluare a unor eforturi suplimentare din posibile tasari diferite.

Se vor lua masuri obligatorii pentru prevenirea umezirii terenului de fundare cu ape din pierderi de la retele, sau din precipitatii, atat in timpul executiei cat si in perioada de exploatare a cladirii, avand in vedere ca sub stratul de fundare este stratul de loess sensibil la umezire , grupa A de PSU .

Pentru evitarea patrunderii apei din precipitatii la cota de fundare se vor realiza trotuare din beton in jurul constructiei si se va prevedea o sistematizare generala a curtii astfel incat apele din precipitatii sa fie indepartate de constructie.

Retelele purtatoare de apa vor fi protejate in canale de protectie sub pardoseala parterului si in vecinatatea cladirii pe o distanta de min. 5.0 m.

Avind in vedere prevederile din **Legea nr. 10 din 1995**, privind asigurarea calitatii in activitatea de constructii, **beneficiarul si constructorul** au obligatia de a convoca proiectantul si reprezentantul inspectoratului de stat in constructii, la verificarea lucrarilor ajunse in faze determinante. (vezi program de urmarire).

Beneficiarul si constructorul au obligatia de a asigura conditiile necesare efectuarii acestor verificari in vederea obtinerii acordului de continuare a lucrarilor.

Fazele determinante si stadiile fizice la care se vor face convocarile sint prezentate in Programul de urmarire a lucrarilor anexat memoriului justificativ.

In cadrul lucrarilor de proiectare si executie se vor respecta reglementarile in vigoare privind **MASURILE DE SECURITATE SI SANATATE** si **MASURILE DE SIGURANTA LA FOC**, printre care :

- Legea securitatii si sanatatii in munca nr. 319 / 2006
- Norme metodologice din 11/10/2006 de aplicare a prevederilor Legii securitatii si sanatatii in munca nr. 319 / 2006
- HGR nr. 1091 din 16/08/2006 privind cerintele minime de securitate si sanatate pentru locul de munca .
- P82- 1986 – Instructiuni tehnice pentru proiectarea , executarea si intretinerea drumurilor de santier
- C 16 – 1984- Normativ pentru realizarea pe timp friguros a lucrarilor de constructii si a instalatiilor aferente .
- P118- 99” Normativ de siguranta la foc a constructiilor elaborat de IPCT
- Legea nr. 307/ 2006 privind apararea impotriva incendiilor
- NP 086-05 – Normativul pentru proiectarea , executarea si exploatarea instalatiilor de stingere a incendiilor .
- Ordinul 775/ 22.07.1998 " Nome generale de prevenire si stingere a incendiilor "
- C300- 94 " Normativ de prevenire si stingere a incendiilor pe durata executarii lucrarilor de constructii si instalatii aferente acestora " aprobat de MLPAT cu decizia nr. 20 / N / 11.07.1994
- C58 / 96 " Siguranta la foc . Norme tehnice pentru ignifugarea materialelor si produselor combustibile din lemn si textile utilizate la constructii " aprobate cu nr. 24/N/ 03.04.1996
- HGR nr. 300 din 02./03/2006 privind cerintele minime de securitate si sanatate pentru santierele temporare sau mobile .
- IM 007-96 Norme specifice de protectia muncii pentru lucrari de cofraje , schele , cintre si esafodaje , aprobat cu nr. 74/N/15.10.96 si publicat in Bul. constr. nr. 10/1996.
- IM 006-96 Norme specifice de protectia muncii pentru lucrari de zidarie , montaj , prefabricate si finisaje in constructii , aprobat cu nr. 73/N/15.10.96 si publicat in Bul. constr. nr. 10/96.
- MP 008 – 2000 Manual privind exemplificari, detalieri si solutii de aplicare a prevederilor normativului de siguranta la foc P118 – 99, elaborat de IPCT.
- Norme generale de prevenire si stingere a incendiilor aprobat de M.I. 775/22.07.1998, publicat in Monitorul oficial nr. 384 / 98.

Modul concret de aplicare a acestor prevederi pe perioada executiei se face de catre firma de executie prin personalul insarcinat cu protectia muncii si a prevenirii incendiilor si prin organizarea santierului si a lucrarilor specifice , necesare de protectie.

Aceste prevederi nefiind limitative, constructorul va lua ori de cite ori va fi necesar, masuri suplimentare, astfel incit sa se evite producerea oricarui accident.

**Intocmit
Ing. Radulescu Lucian
C.U.I. 19464478**



CAPELA PENTRU BISERICA SF. DUMITRU MEDGIDIA
STRADA TEPEȘ VODA NR. 1
Beneficiar : PAROHIA SF. DUMITRU MEDGIDIA

PROGRAM DE URMĂRIRE ȘI CONTROL A LUCRĂRILOR
DE EXECUȚIE PE FAZE DETERMINANTE ȘI
STADIU FIZICE

Lucrari executate	Documente	Participanti
1. Avizare si confirmare teren bun de fundare	Proces-verbal de confirmare a terenului de fundare	Beneficiar Constructor Faza determinanta
2. Inainte de betonarea soclului fundatiilor.	Proces-verbal de receptie si avizare continuare lucrari	P. B. C. Faza determinanta
3. Armare placa peste parter	Proces-verbal de receptie si avizare continuare lucrari	P. C. B. Stadiu fizic
4. Structura terminata.	Proces verbal de receptie structura.	P. B. C. Faza determinanta Participa Inspector

Constructorul va solicita prezenta pe santier si va asigura deplasarea proiectantului ori de cite ori situatia impune aceasta.

INTOCMIT

ING. LUCIAN RADULESCU

CONSTRUCTOR

AVIZ ICC

BENEFICIAR





S.C. PINTAR S.R.L. CONSTANTA J 13 / 2300 / 1992 Telefon : 0722.966.918	DENUMIRE PROIECT	CAPELA PENTRU BISERICA SF. MC.DUMITRU MEDGIDIA	PR. NR. 6/2009
	ADRESA	STRADA TEPES VODA NR. 1 MEDGIDIA	FAZA DTAC
intocmit arh. Petru Pintilescu nr. TNA : 1048	BENEFICIAR	PAROHIA SF. MC. DUMITRU, MEDGIDIA	SCARA 1/2000
	TITLUL PLANSEI	PLAN DE INCADRARE IN ZONA	PLANSA NR. A
DATA	martie 2009		

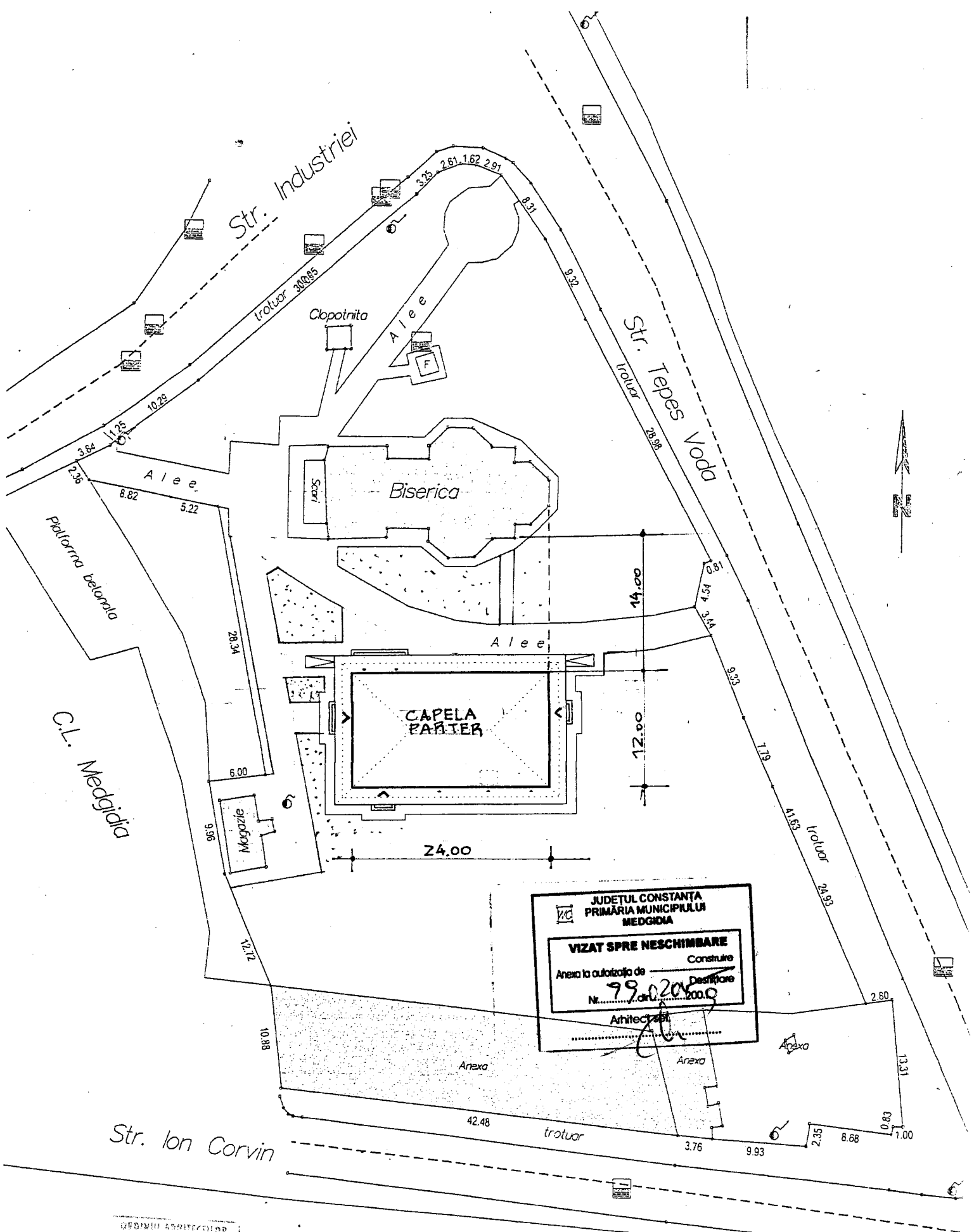

JUDEȚUL CONSTANȚA
PRIMĂRIA MUNICIPIULUI
MEDGIDIA
VIZAT SPRE NESCIMBARE
 Anexa la autorizația de Construire
 Destinație
 Nr. 99.020/2009
 Arhitect [Signature]

ORDINUL ARHITECTURAL
 NR. 1048
Petru
PINTILESCU
 Arhitect se însușește și semnătură

S.C. PINTAR S.R.L. CONSTANTA J 13 / 2300 / 1992 Telefon : 0722.966.918	DENUMIRE PROIECT	CAPELA PENTRU BISERICA SF. MC.DUMITRU MEDGIDIA	PR. NR. 6/2009
	ADRESA	STRADA TEPES VODA NR. 1 MEDGIDIA	FAZA DTAC
	BENEFICIAR	PAROHIA SF. MC. DUMITRU, MEDGIDIA	
intocmit arh. Petru Pintilescu nr. TNA : 1048	TITLUL PLANSEI	PLAN DE SITUATIE	SCARA 1/500
DATA	med. 2009		

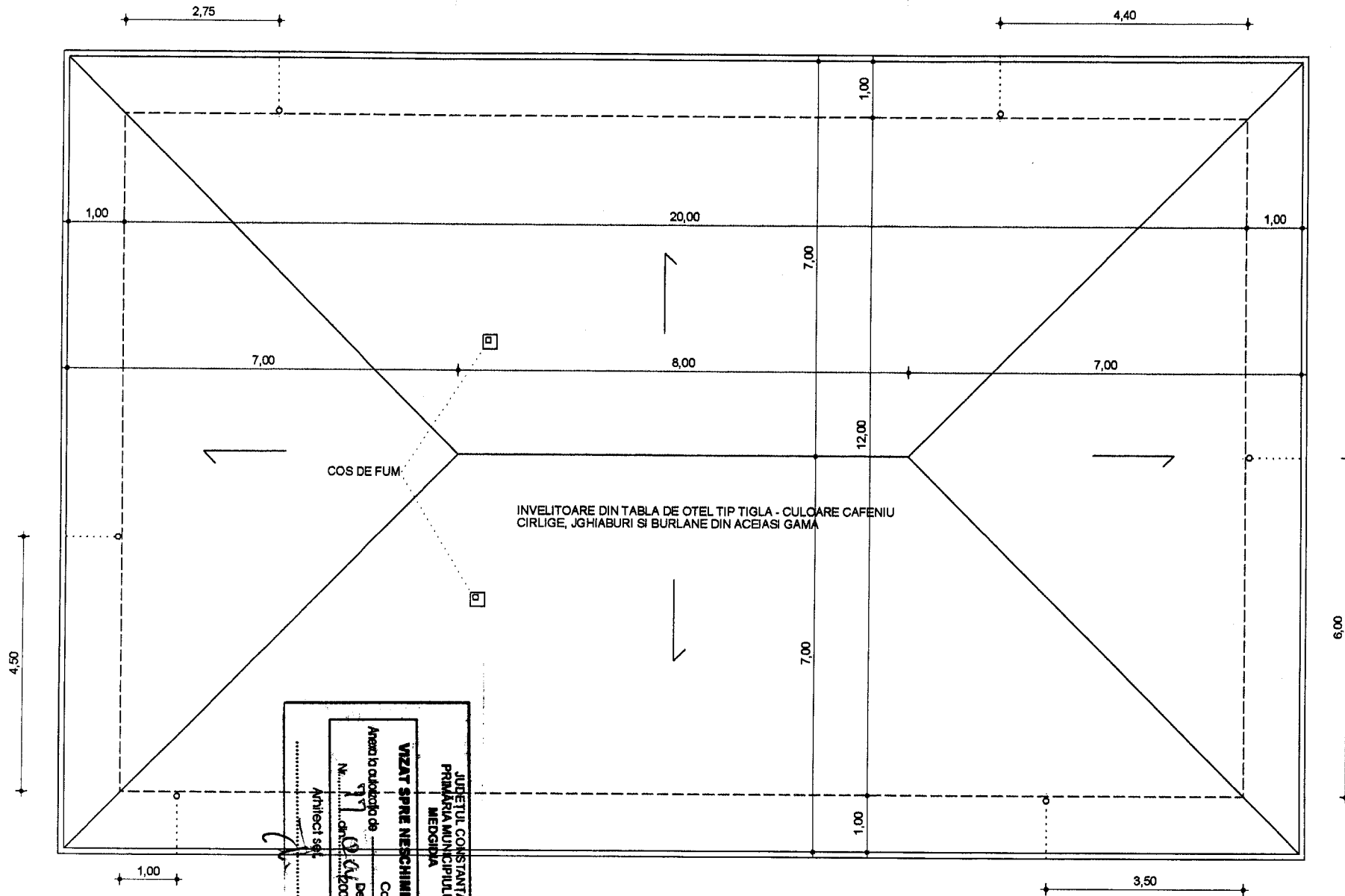

JUDEȚUL CONSTANȚA
 PRIMĂRIA MUNICIPIULUI
 MEDGIDIA
 VIZAT SPRE NESCĂMINARE
 Avans la calculul de
 N. 17 din 04.05.2009
 Destinație
 Arhitectul sef

ORDINUL ARHITECTUROR
 DIN ROMÂNIA
 1048
 Petru
 PINTILESCU
 Arhitect cu drept de semnătură

S.C. PINTAR S.R.L. CONSTANTA J 13 / 2300 / 1992 Telefon : 0722.966.918	DENUMIRE PROIECT	CAPELA PENTRU BISERICA SF. MC.DUMITRU MEDGIDIA	PR. NR. 6/2009
	ADRESA	STRADA TEPES VODA NR. 1 MEDGIDIA	FAZA DTAC
	BENEFICIAR	PAROHIA SF. MC. DUMITRU, MEDGIDIA	
Intocmit arh. Petru Pintilescu nr. TNA : 1048	TITLUL PLANSEI	PLAN INVELITOARE	SCARA 1/75
	DATA	martie 2009	PLANSA NR. A

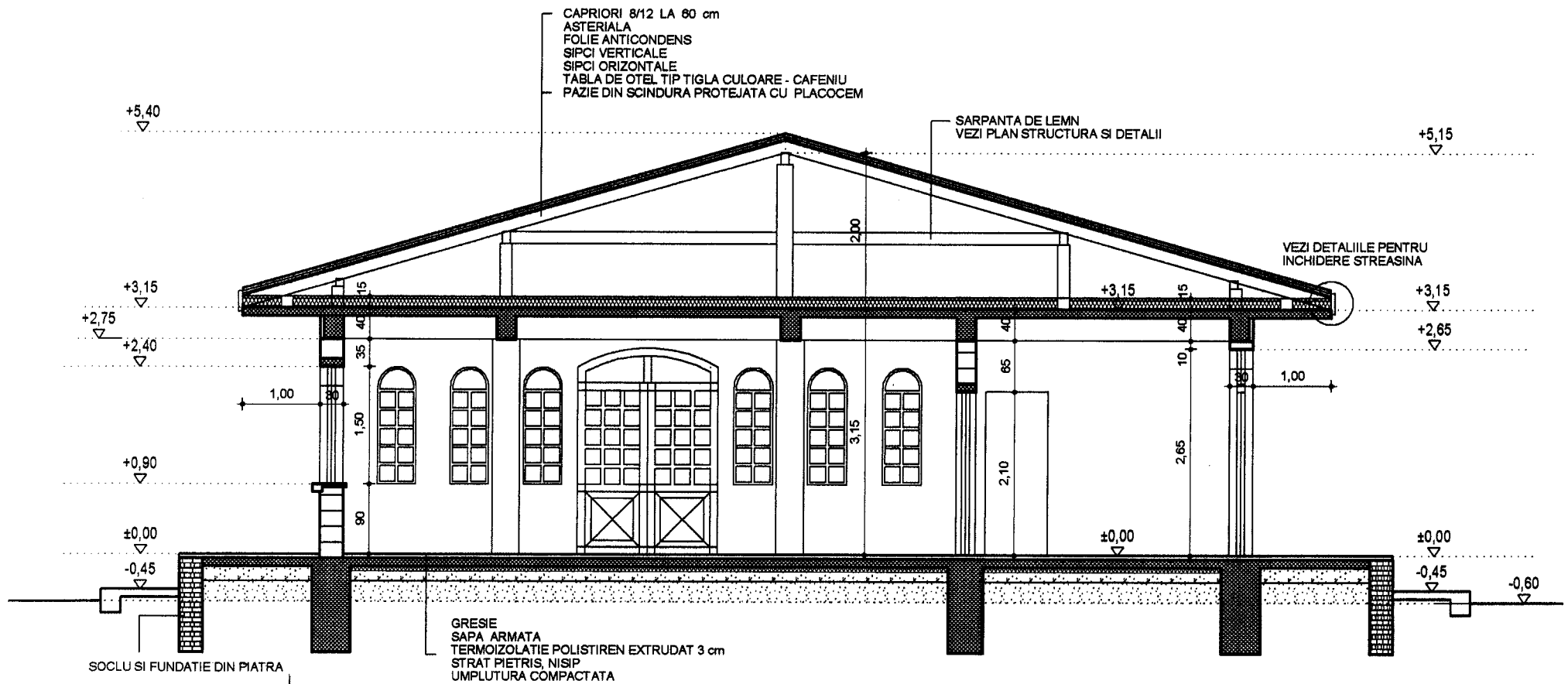

JUDETUL CONSTANTA
 PRIMĂRIA MUNICIPIULUI
 MEDGIDIA

VIZAT SPRE NESCIMBARE

Avand la dispozitie de
 N. din
 200...

Construire
 Distingate

Arhitect

ARHITECTURA
 DIN ROMANIA

1048

Petru
 PINTILESCU

Proiect cu drept de semnătură

S.C. PINTAR S.R.L. CONSTANTA J 13 / 2300 / 1992 Telefon : 0722.966.918	DENUMIRE PROIECT	CAPELA PENTRU BISERICA SF. MC.DUMITRU MEDGIDIA	PR. NR. 8/2009
	ADRESA	STRADA TEPES VODA NR. 1 MEDGIDIA	FAZA DTAC
	BENEFICIAR	PAROHIA SF. MC. DUMITRU, MEDGIDIA	
intocmit arh. Petru Pintilescu nr. TNA : 1048	TITLUL PLANSEI	SECTIUNE A-A	
	DATA	martie 2009	SCARA 1/75
			PLANSA NR. A

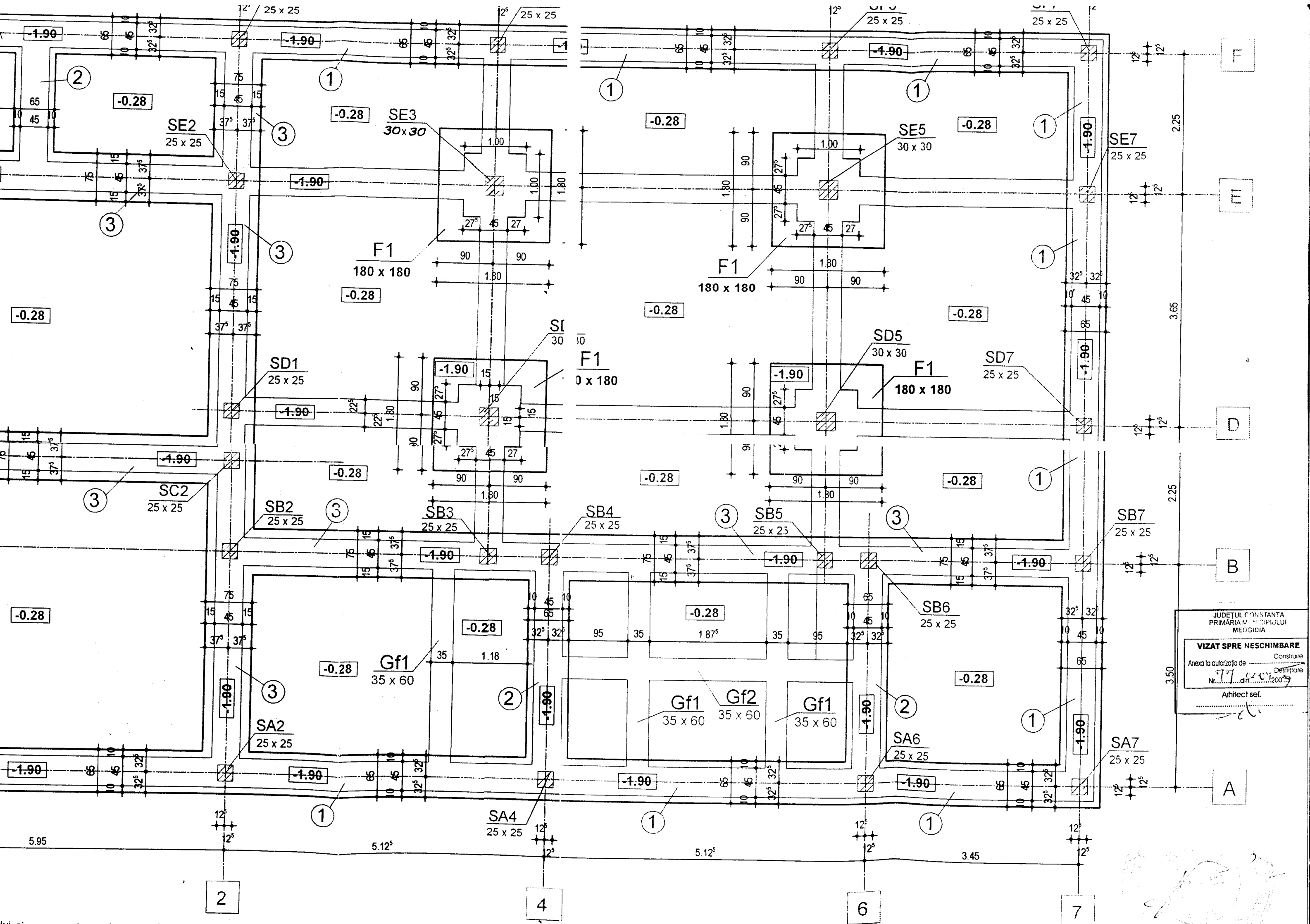

JUDETUL CONSTANTA
 PRIMĂRIA MUNICIPIULUI
 MEDGIDIA

VIZAT SPRE NESCIMBARE

Anexa la autorizația de Construire
 Destinație
 Nr. 77/2007 din 2007

Arhitect șef.

lui si corespunde unei cote mai mari cu 0.60 m decat cota terenului natural. Aceasta cota va fi

DETALIU ①

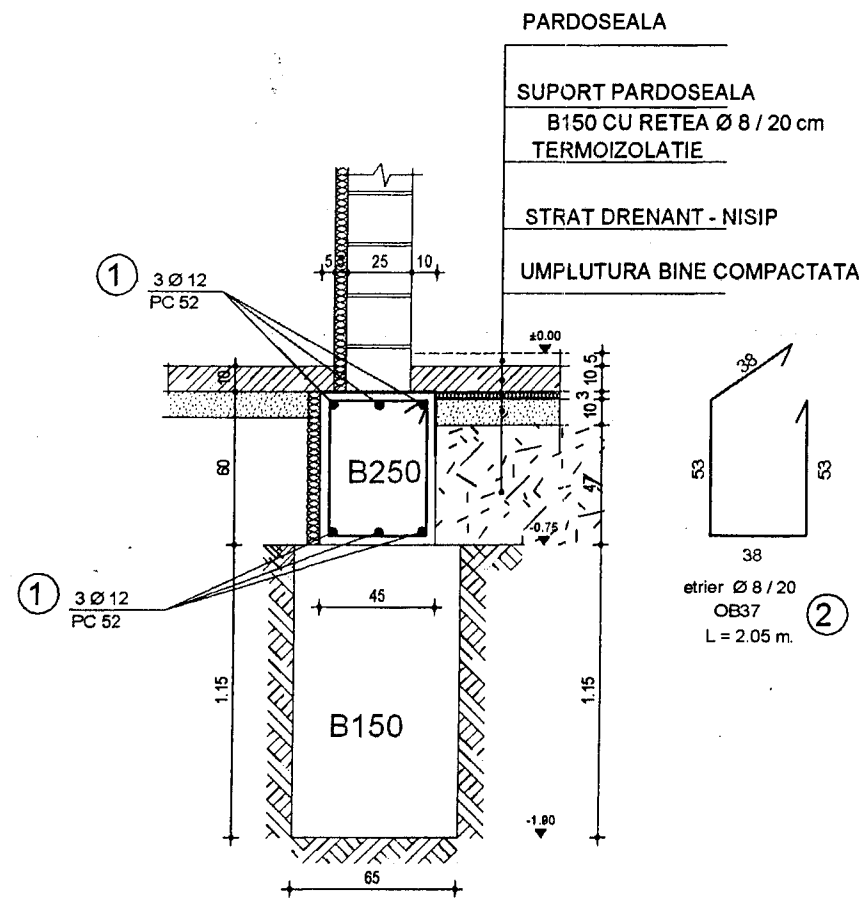

DETALIU ②

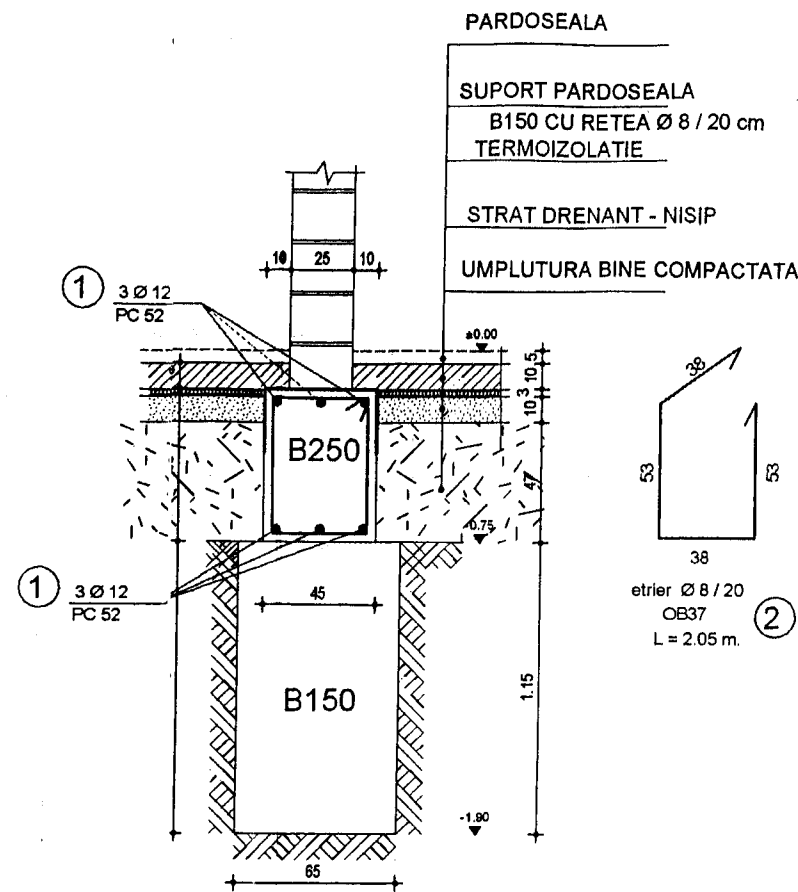

DETALIU ③

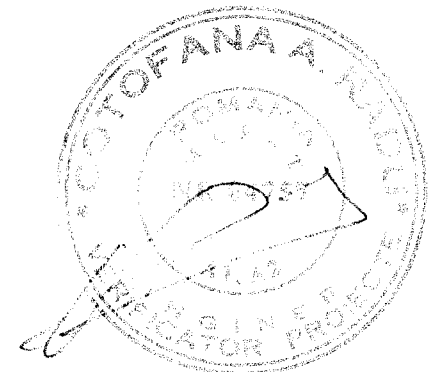
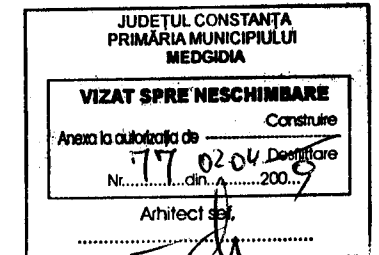
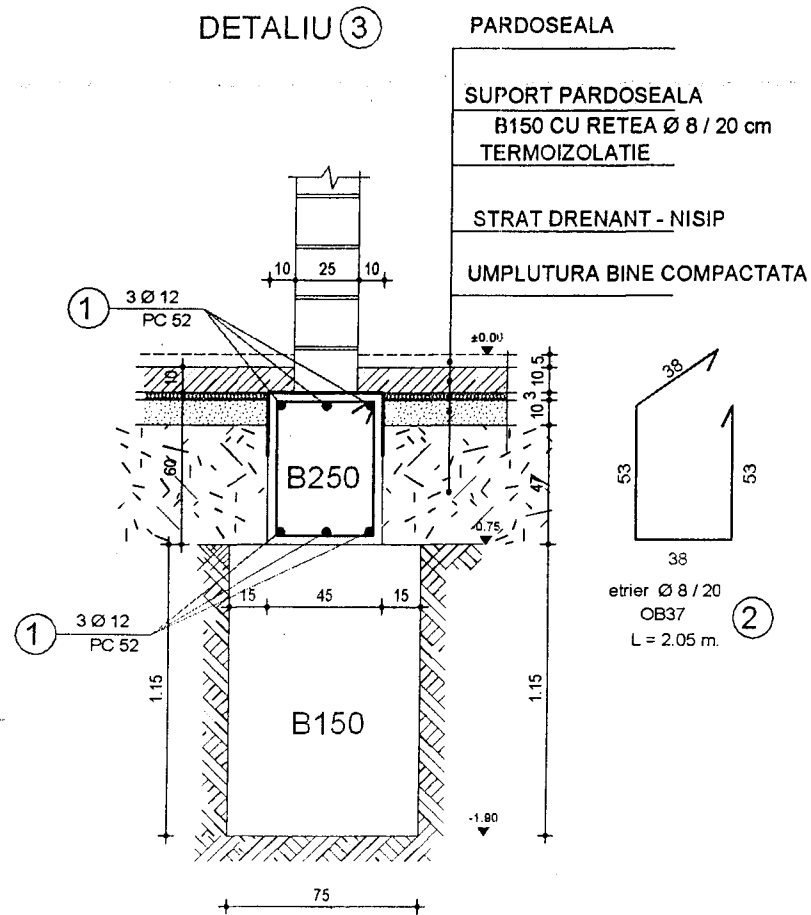

PERSOANA FIZICA AUTORIZATA Ing. Radulescu A. Lucian C.U.I. 19464478			Beneficiar: PAROHIA SFANTUL DUMITRU MEDGIDIA	Proiect nr.	
SPECIFICATIE	NUME	SEMNATURA	Scara:	Titlu proiect: CAPELA PENTRU BISERICA SF. DUMITRU MEDGIDIA - JUD. CONSTANTA	Faza: DDE
SEF PROIECT	Ing. Radulescu L.		Data:	Titlu planşa:	Planşa nr.
PROIECTAT	Ing. Radulescu L.		03.2009	DETALII FUNDATII	R2

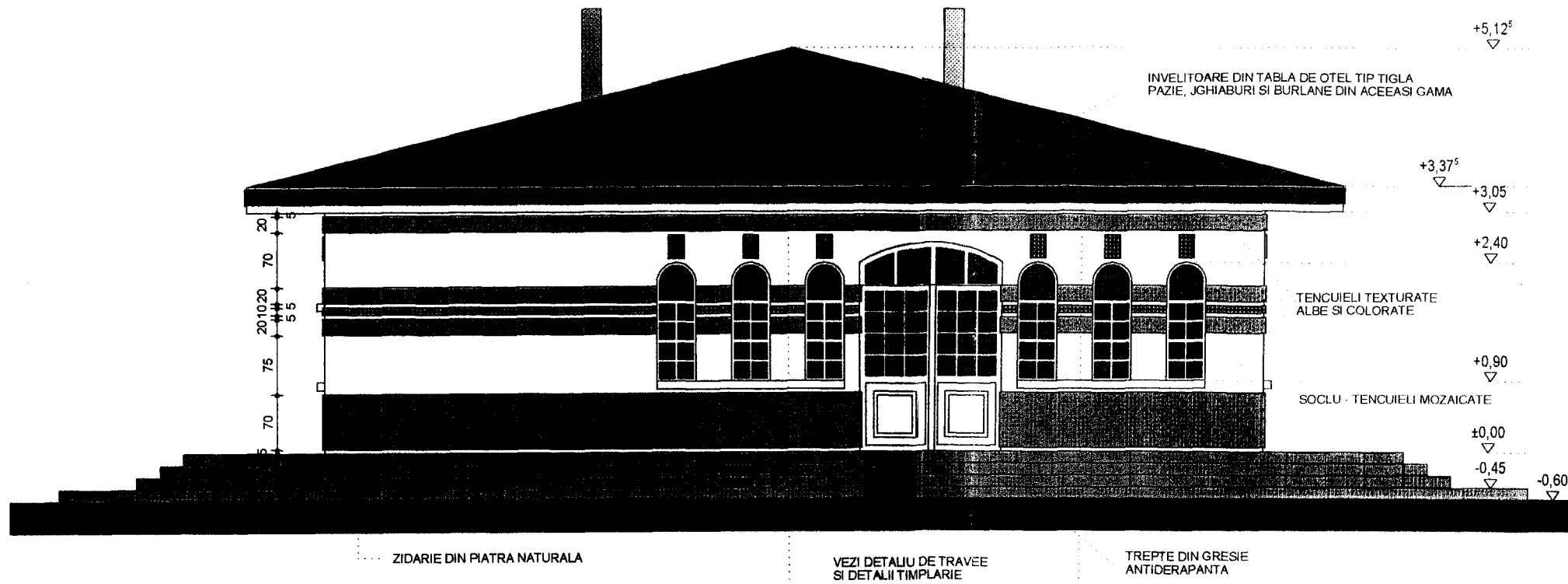

JUDEȚUL CONSTANȚA
 PRIMĂRIA MUNICIPIULUI
 MEDGIDIA
VIZAT SPRE NESCIMBARE
 Anexa la autorizația de Construcție
 Nr. 777/0204 din 20.09.2009
 Arhitect: [Signature]

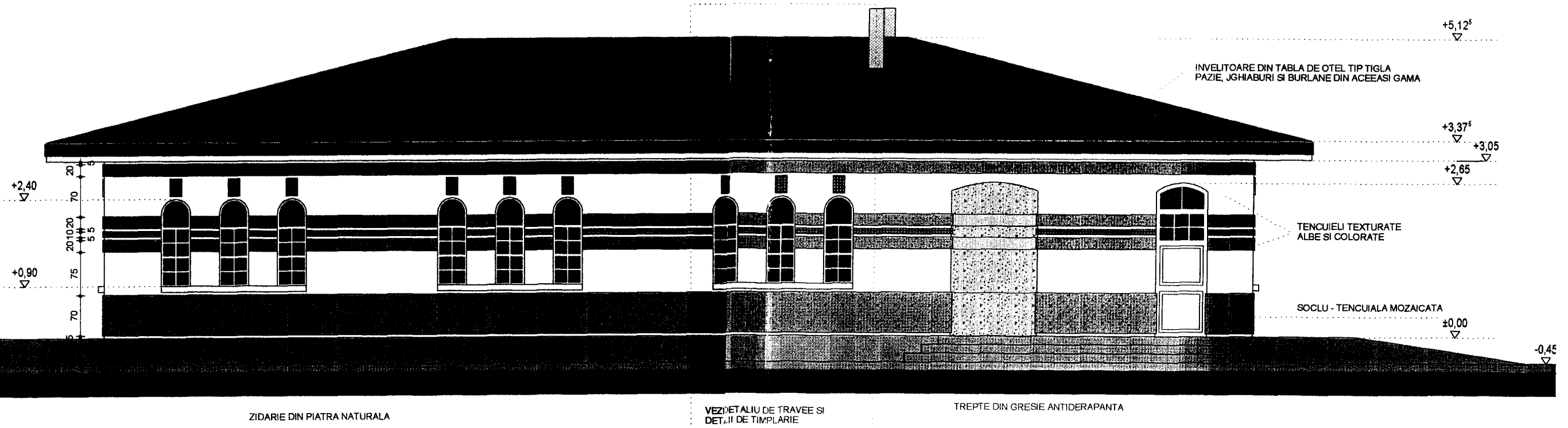

S.C. PINTAR S.R.L. CONSTANTA J 13 / 2300 / 1992 Telefon : 0722.966.918	DENUMIRE PROIECT	CAPELA PENTRU BISERICA SF. MC.DUMITRU MEDGIDIA	PR. NR. 6/2009
	ADRESA	STRADA TEPES VODA NR. 1 MEDGIDIA	FAZA DTAC
intocmit arh. Petru Pintilescu nr. TNA : 1048	BENEFICIAR	PAROHIA SF. MC. DUMITRU, MEDGIDIA	SCARA 1/75
	TITLUL PLANSEI	FATADA EST SI FATADA NORD	PLANSĂ NR. A
	DATA	martie 2009	

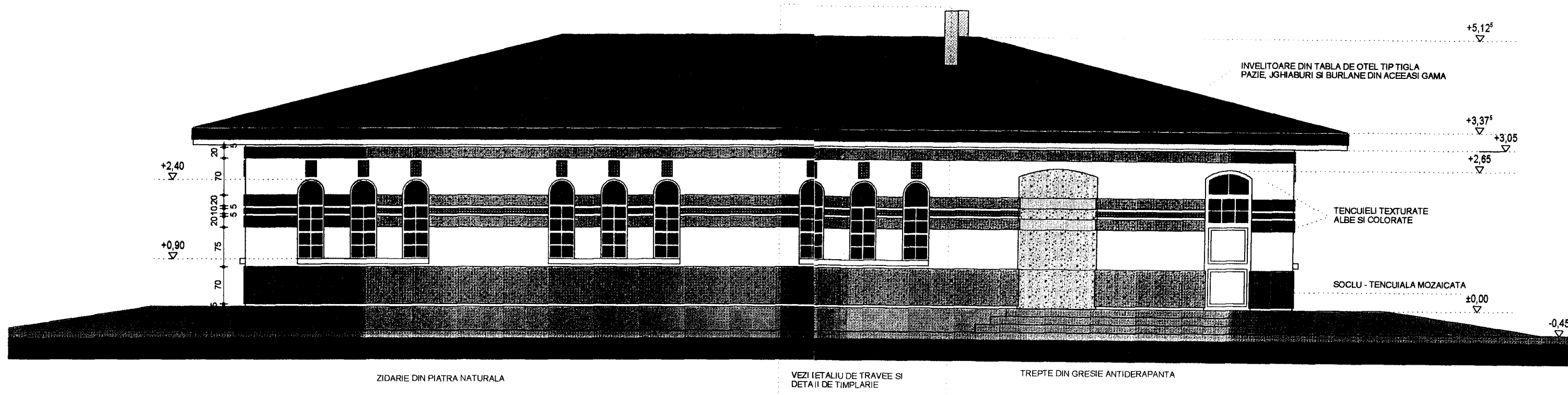
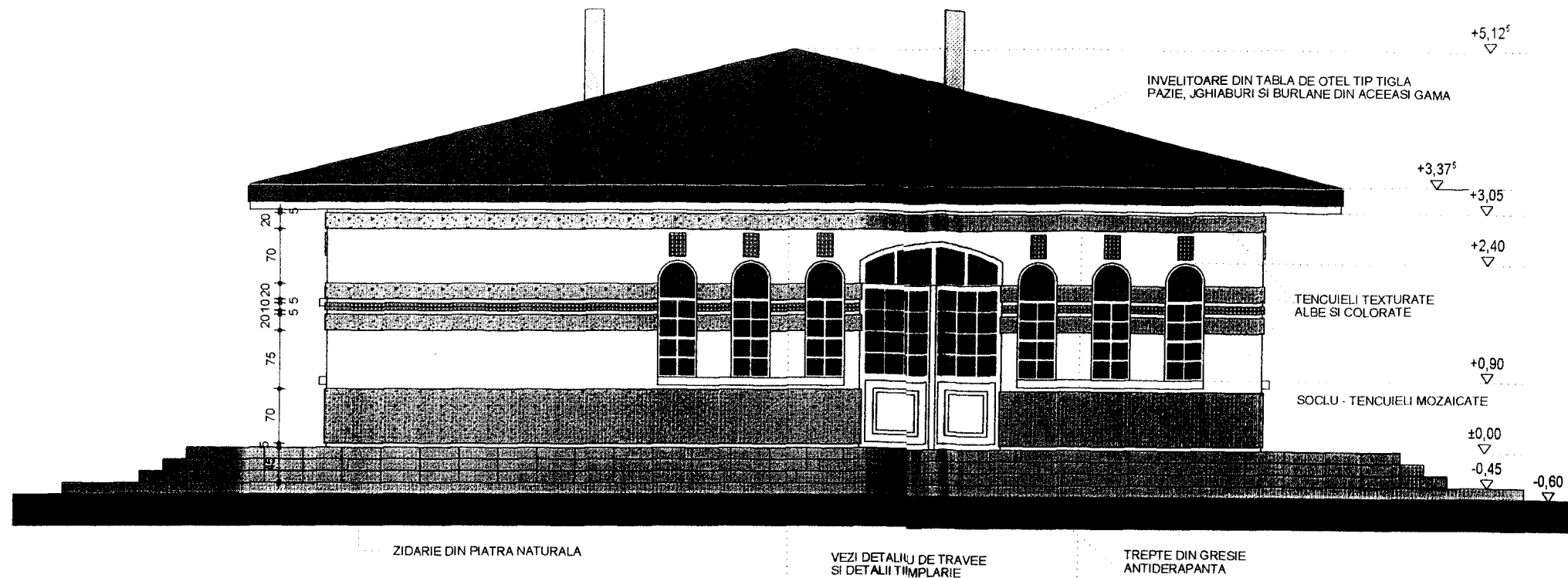

S.C. PINTAR S.R.L. CONSTANTA J 13 / 2300 / 1992 Telefon : 0722.966.918	DENUMIRE PROIECT	CAPELA PENTRU BISERICA SF. MC.DUMITRU MEDGIDIA	PR. NR. 6/2009
	ADRESA	STRADA TEPES VODA NR. 1 MEDGIDIA	FAZA DTAC
	BENEFICIAR	PAROHIA SF. MC. DUMITRU, MEDGIDIA	
intocmit arh. Petru Pintilescu nr. TNA : 1048	TITLUL PLANSEI	FATADA EST SI FATADA NORD	SCARA 1/75
	DATA	martie 2009	PLANSA NR. A

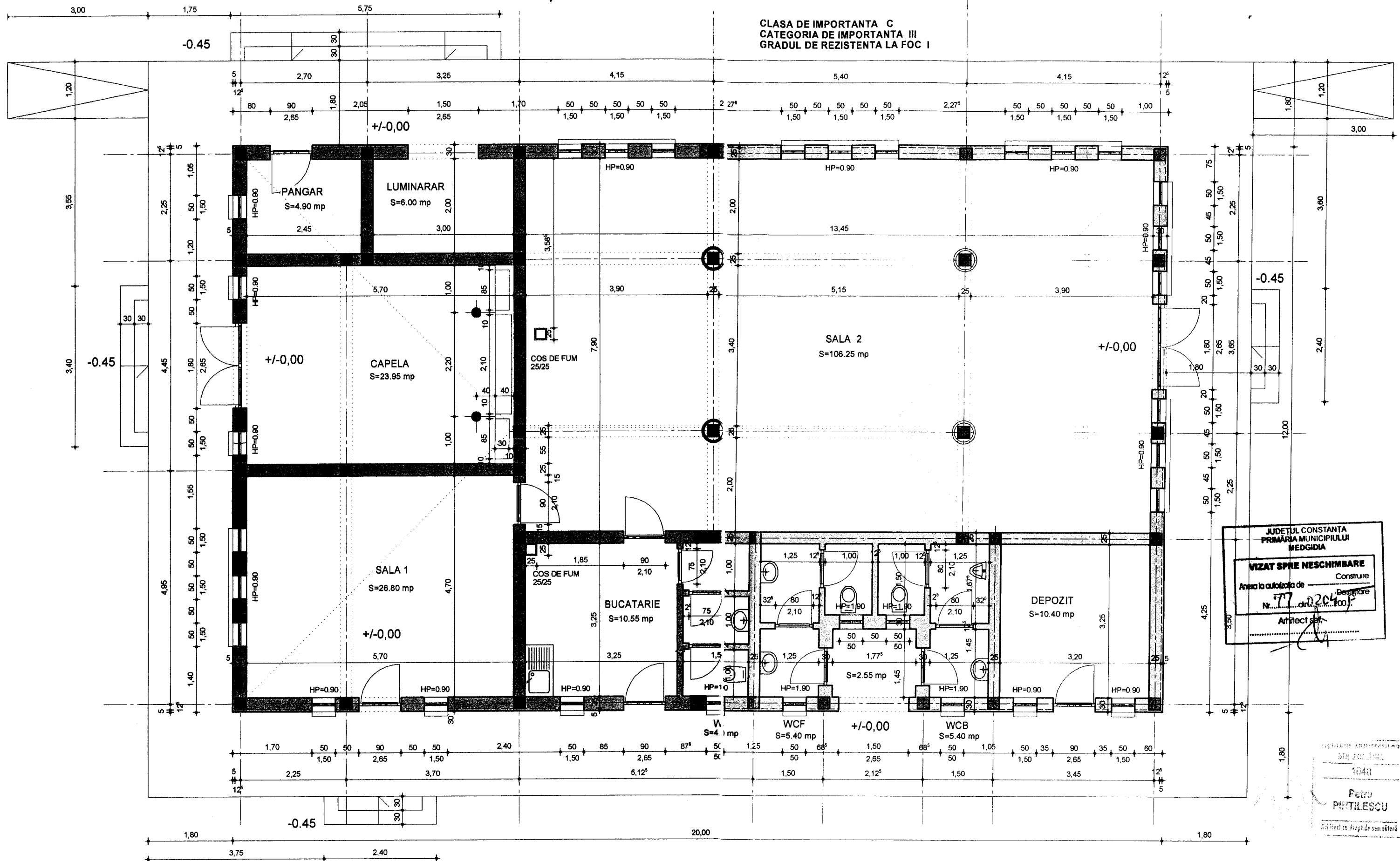

CLASA DE IMPORTANTA C
CATEGORIA DE IMPORTANTA III
GRADUL DE REZISTENTA LA FOC I

JUDETUL CONSTANTA
PRIMĂRIA MUNICIPIULUI
MEDGIDIA

VIZAT SPRE NESCIMBARE

Anexa la autorizația de Construire
Destinatie
Nr. 17 din 2009

Arhitect șef

1048

Petru
PINTILESCU

Arhitect cu drept de semnătură

ZIDURILE EXTERIOARE - BLOCURI DE BCA - 25 cm GROSIME
TERMOIZOLATIE - PLACI DE POLISTIREN EXPANDAT - 5 cm GROSIME
ZIDURI INTERIOARE 25 cm - BCA
ZIDURI INTERIOARE 12.5 cm - CARAMIDA PLINA
IN POD, TERMOIZOLATIE DIN VATA MINERALA 15 cm GROSIME

FINISAJE INTERIOARE :
PARDOSELI DIN GRESIE
PLACAIE DE FAIANTA H=2.10 IN BUCATARIE SI GRUPURI SANITARE
ZUGRAVELI LAVABILE LA PERETI SI TAVANE

S.C. PINTAR S.R.L. CONSTANTA J 13 / 2300 / 1992 Telefon : 0722.966.918	DENUMIRE PROIECT	CAPELA PENTRU BISERICA SF. MC.DUMITRU MEDGIDIA	PR. NR. 6/2009
	ADRESA	STRADA TEPES VODA NR. 1 MEDGIDIA	FAZA DTAC
intocmit arh. Petru Pintilescu nr. TNA : 1048	TITLUL PLANSEI	PLAN PARTER	SCARA 1/75
	DATA	martie 2009	PLANSĂ NR. A

CONSILIUL JUDETEAN CONSTANTA

Comisia de studii, prognoze economico-sociale, buget-finanțe si administrarea domeniului public si privat al județului

R A P O R T

Comisia de studii, prognoze economico-sociale, buget-finanțe si administrarea domeniului public si privat al județului, întrunita in ședința din data de 13.05.2009, a analizat Expunerea de motive a Președintelui Consiliului Județean Constanta si Raportul Direcției Generale Buget-Finante la proiectul de hotărâre privind acordarea unei sume Parohiei ortodoxe “Sf. Mc Dimitrie”

Comisia este de acord cu proiectul de hotărâre.

PREȘEDINTE,

