

CONSILIUL JUDETEAN CONSTANTA

HOTARAREA Nr. 245

privind preluarea unui bun imobil din domeniul public al comunei Poarta Alba in domeniul public al judetului Constanta si transmiterea acestuia in administrarea Directiei Generale de Asistenta si Protectie a Copilului Constanta

Consiliul Judetean Constanta, intrunit in sedinta ordinara din data de 23. 08. 2009 ;
Vazand:

- Expunerea de motive a Presedintelui Consiliului Judetean Constanta;
- Raportul Directiei Generale de Administratie Publica si Juridica;
- Raportul Comisiei pentru administratie publica, juridica, apararea ordinii publice, sanatate si protectie sociala;
- Raportul Comisiei de studii, prognoze economico-sociale, buget-finante si administrarea domeniului public si privat al judetului;
- HCL nr.91/05.08.2009 privind aprobarea trecerii din domeniul public al Comunei Poarta Alba in domeniul public al judetului Constanta a bunurilor aflate in administrarea Centrului de ingrijire si asistenta Poarta Alba;

Avand in vedere prevederile art.9 si 12 din Legea nr.213/1998 privind proprietatea publica si regimul juridic al acesteia, ale art.123 alin.1 coroborate cu art.91 alin.(1) lit."c" din Legea nr.215/2001 a administratiei publice locale, republicata, cu modificarile si completarile ulterioare;

In temeiul art.91 alin.4 lit. „a” si art.97 din Legea nr.215/2001 a administratiei publice locale, republicata, cu modificarile si completarile ulterioare,

HOTARASTE:

Art.1. – Se aproba preluarea din domeniul public al comunei Poarta Alba in domeniul public al judetului Constanta a unui bun imobil compus din cladiri si teren aferent in care functioneaza Centrul de Ingrijire si Asistenta Poarta Alba.

Art.2. – Datele de identificare ale imobilului prevazut la art.1 sunt prezentate in anexa care face parte din prezenta hotarare.

Art.3. – Se aproba transmiterea bunului imobil in care functioneaza Centrul de Ingrijire si Asistenta Poarta Alba in administrarea Directiei Generale de Asistenta si Protectie a Copilului Constanta.

Art.4. – Imobilul transmis in administrare conform art.3 ramane in continuare proprietate publica a Judetului Constanta.

Art.5. – Predarea-primirea bunului imobil se va face in termen de 30 zile de la data intrarii in vigoare a prezentei hotarari, pe baza de Protocol.

Art.6. – Directia Generala de Administratie Publica si Juridica va comunica prezenta hotarare persoanelor interesate in vederea aducerii la indeplinire.

Prezenta hotarare a fost adoptata cu un numar de 27 voturi pentru, voturi impotriva si abtineri.

PRESEDINTE,
Nicusor Daniel Constantinescu

Contrasemneaza:
SECRETAR AL JUDETELUI,
Mariana Belu

DATE DE IDENTIFICARE
ale bunului imobil compus din cladiri si teren aferent in care functioneaza
Centrul de Ingrijire si Asistenta Poarta Alba, ce se preia din domeniul public
al comunei Poarta Alba in domeniul public al judetului Constanta si se transmite
in administrarea Directiei Generale de Asistenta si Protectie a Copilului Constanta.

Nr. Crt.	Denumirea bunului Imobil	Date de identificare
1.	Pavilion nr.2 "femei"	Poarta Alba, cartier "Via", Str. Caminului nr.9 Centrul de Ingrijire si Asistenta Caramida, acoperis din tigla, C2 suprafata – 336 mp
2.	Pavilion mixt	Poarta Alba, cartier "Via", Str. Caminului nr.9 Centrul de Ingrijire si Asistenta Caramida, acoperis din tigla, C1 suprafata – 2090 mp
3.	Dependinte, spalatorie	Poarta Alba, cartier "Via", Str. Caminului nr.9 Centrul de Ingrijire si Asistenta Caramida, acoperis din tigla, C3 suprafata – 355 mp, , C5 suprafata – 47 mp, C6 suprafata – 70 mp, C7 suprafata – 129 mp, C8 suprafata – 18 mp, C9 suprafata – 10 mp
4.	Locas de cult, capela ortodoxa "Sfantul Ioan Botezatorul"	Poarta Alba, cartier "Via", Str. Caminului nr.8 Centrul de Ingrijire si Asistenta Caramida, acoperis din tigla, C4 suprafata – 51 mp
5.	Teren aferent Centrul de Ingrijire si Asistena	Poarta Alba, cartier "Via", Str. Caminului nr.9 Centrul de Ingrijire si Asistenta, suprafata – 18390 mp Nord, est – teren domeniul privat Sud – Str. Caminului Vest – teren domeniul privat

**CONSILIUL JUDETEAN CONSTANTA
CABINET PRESEDINTE**

EXPUNERE DE MOTIVE

la proiectul de hotarare privind preluarea unui bun imobil din domeniul public al comunei Poarta Alba in domeniul public al judetului Constanta si transmiterea acestuia in administrarea Directiei Generale de Asistenta si Protectie a Copilului Constanta

Centrul de Ingrijire si Asistenta Poarta Alba functioneaza sub autoritatea Consiliului Judetean Constanta si sub directa coordonare a Directiei Generale de Asistenta Sociala si Protectia Copilului Constanta.

In scopul asigurarii unor conditii optime pentru desfasurarea activitatilor de furnizare a serviciilor sociale, Consiliul Judetean Constanta intentioneaza sa acceseze fonduri europene in vederea reabilitarii si amenjarii imobilului in care isi desfasoara activitatea Centrul de Ingrijire si Asistenta Poarta Alba. Intrucat pentru accesarea de fonduri si derularea unui proiect investitional destinat reabilitarii acestui imobil este necesar ca acesta sa faca parte din domeniul public al judetului Constanta, Consiliul Judetean Constanta a intreprins demersurile necesare pentru preluarea acestuia din domeniul public al comunei Poarta Alba.

In acest sens, prin H.C.L. nr.91/05.08.2009 Consiliul Local Poarta Alba a aprobat trecerea din domeniul public al comunei Poarta Alba in domeniul public al judetului Constanta a bunurilor aflate in administrarea Centrului de ingrijire si asistenta Poarta Alba.

In vederea asigurarii unor conditii optime pentru gestionarea spatiilor in care functioneaza Centrul de Ingrijire si Asistenta Poarta Alba este necesar ca acestea sa fie administrate direct de catre Directia Generala de Asistenta si Protectie a Copilului Constanta, dandu-i astfel posibilitatea de a actiona si de a decide in timp util cu privire la problemele legate de exploatarea acestor spatii.

Fata de cele aratate, supun atentiei si aprobarii dvs. proiectul de hotarare privind preluarea unui bun imobil din domeniul public al comunei Poarta Alba in domeniul public al judetului Constanta si transmiterea acestuia in administrarea Directiei Generale de Asistenta si Protectie a Copilului Constanta.

PRESEDINTE,

Nicusor Daniel Constantinescu

**CONSILIUL JUDETEAN CONSTANTA
DIRECTIA GENERALA DE ADMINISTRATIE PUBLICA SI JURIDICA**

R A P O R T

la proiectul de hotarare privind preluarea unui bun imobil din domeniul public al comunei Poarta Alba in domeniul public al judetului Constanta si transmiterea acestuia in administrarea Directiei Generale de Asistenta si Protectie a Copilului Constanta

Procedura de transmitere a bunurilor din domeniul public al unei unitati administrativ teritoriale in domeniul public al altei unitati administrativ teritoriale este reglementata de art. 9 din Legea nr.213/1998 privind proprietatea publica si regimul juridic al acesteia .

Transmiterea bunurilor aflate in domeniul public al unei unitati administrativ teritoriale in administrarea institutiilor publice este reglementata atat prin art. 12 din Legea nr 213/1998 privind proprietatea publica si regimul juridic al acesteia, cat si prin art.123 alin.1 din Legea nr.215/2001 privind administratia publica locala, republicata care da posibilitatea autoritatilor publice locale de a transmite imobile aflate in proprietatea publica a acestora in administrarea unor institutii publice.

In virtutea art.91 alin.1 lit. „c”, consiliul judetean are competenta de a gestiona patrimonial judetului.

In exercitarea acestei competente, potrivit art.91 alin.4 lit. „a” din Legea nr.215/2001 privind administratia publica locala, republicata, consiliul judetean hotaraste cu privire la darea in administrare a bunurilor apartinand domeniului public al judetului.

Fata de cele prezentate, consider ca proiectul de hotarare privind preluarea unui bun imobil din domeniul public al comunei Poarta Alba in domeniul public al judetului Constanta si transmiterea acestuia in administrarea Directiei Generale de Asistenta si Protectie a Copilului Constanta se incadreaza in prevederile legale in vigoare, motiv pentru care propunem adoptarea acestuia in forma prezentata.

**DIRECTOR GENERAL,
RADU VOLCINSCHI**

ROMANIA
JUDEȚUL CONSTANȚA
COMUNA POARTA ALBĂ
- Consiliul local -

HOTĂRÂRE NR. 91

Privind aprobarea trecerii din domeniul public al comunei Poarta Albă în domeniul public al județului Constanța a bunurilor aflate în administrarea Centrului de îngrijire și asistență Poarta Albă

Consiliul local al comunei Poarta Albă, județul Constanța întrunit în ședința sa extraordinară din data de 05.08.2009 ;

Văzând :

- expunerea de motive a domnului Primar Delicoti Vasile;
- raportul Compartimentului de specialitate ;
- raportul Comisiilor de specialitate nr. 1, 2 și 3 ;
- văzând adresa nr. 14977/03.08.2009 a Consiliului județean Constanța prin care solicită transmiterea bunurilor aflate în administrarea Centrului de îngrijire și asistență Poarta Albă în domeniul public al județului Constanța ;

Luând în considerare prevederile art. 9 , alin. (2) și art. 21 din Legea nr. 213/1998 privind proprietatea publică și regimul juridic al acesteia, cu modificările și completările ulterioare precum și cele ale Hotărârii Guvernului nr. 548/1999 privind aprobarea Normelor tehnice pentru întocmirea inventarului bunurilor care alcătuiesc domeniul public al comunelor, orașelor, municipiilor și județelor ;

În temeiul art. 36, alin.9 și art. 45, alin. 3 din Legea nr. 215/2001 a administrației publice locale, republicată cu modificările și completările ulterioare;

HOTĂRĂȘTE:

Art.1. Se aprobă trecerea din domeniul public al comunei Poarta Albă în domeniul public al județului Constanța a bunurilor aflate în administrarea Centrului de îngrijire și asistență Poarta Albă conform anexei care face parte integrantă din prezenta hotărâre .

Art. 2 - Inventarul bunurilor care alcătuiesc domeniul public al comunei Poarta Albă, aprobat prin Hotărârea Consiliului Local comunal nr. 90 din 28.07.2009 privind însușirea și aprobarea Inventarului bunurilor care alcătuiesc domeniul public al Comunei Poarta Albă, județul Constanța se modifică și se completează în mod corespunzător .

Art. 3 - Secretarul comunei Poarta Albă va comunica prezenta hotărâre Consiliului Județean Constanța, autorităților și persoanelor interesate în vederea aducerii la îndeplinire și o va face publică prin afișare.

Art. 4 - Prezenta hotărâre a fost adoptată cu un număr de 11 voturi pentru din totalul de 11 voturi exprimate.

POARTA ALBĂ/05.08.2009

Președinte de ședință,

GIGEA MIȘCA



Contrasemnează
Secretarul comunei,
MIHON CORNELIU



Nr. 14977 / 03.08.2009

CĂ T R E,
PRIMARIA POARTA ALBA
In atentiea D-lui Primar VASILE DELICOTI

Avand in vedere faptul ca Centrul de Ingrijire si Asistenta Poarta Alba functioneaza sub autoritatea Consiliului Judetean Constanta si directa coordonare a Directiei Generale de Asistenta Sociala si Protectia Copilului Constanta, desfasurarea activitatii de furnizare a serviciilor sociale specifice Centrului este responsabilitatea noastra.

Crearea unui cadru optim desfasurarii unei activitati sociale este conditionat, in primul rand, de asigurarea unui spatiu adecvat. Centrul functioneaza intr-un imobil proprietate publica a comunei Poarta Alba, imobil care nu corespunde la momentul actual standardelor impuse de normativele autohtone si europene pentru a adaposti o asemenea unitate de primire sociala.

Consiliul Judetean Constanta intentioneaza sa acceseze fonduri europene in vederea reabilitarii si amenajarii cladirii in care Centrul isi desfasoara activitatea. In situatia in care imobilul este proprietate publica a comunei Poarta Alba, acest lucru nu este posibil. Ca urmare, pentru accesarea de fonduri si derularea unui proiect investitional destinat reabilitarii imobilului respectiv, este necesar ca acesta sa faca parte din domeniul public al Judetului Constanta.

Fata de aceasta situatie, va adresam rugamintea de a face in cel mai scurt timp posibil demersurile necesare in vederea transmiterii imobilului situat in comuna Poarta Alba, identificat in HG nr.904/2002, Anexa nr.54, pozitiile 75-79, modificata si completata prin HG nr.1139/2006, din domeniul public al comunei Poarta Alba in domeniul public al judetului Constanta.

Va multumim pentru colaborare.

VICEPRESEDINTE,

CRISTINEL DRAGOMIR

Scara 1:1000



Nume proprietar
Consiliul Judetean Constanta

Administrator:
Directia Generala de Asistenta Sociala si Protectia Copilului Constanta

Adresa

Poarta Alba Str. Caminului nr. 9

Terenul este delimitat de punctele 1, 2, 3, ,4, 5, 6, 7, 8, 9

S teren = 18390 mp

S constructie C1 = 2090 mp

S constructie C2 = 366 mp

S constructie C3 = 355 mp

S constructie C4 = 51 mp

S constructie C5 = 47 mp

S constructie C6 = 70 mp

S constructie C7 = 129 mp

S constructie C8 = 18 m

S constructie C9 = 10 mp

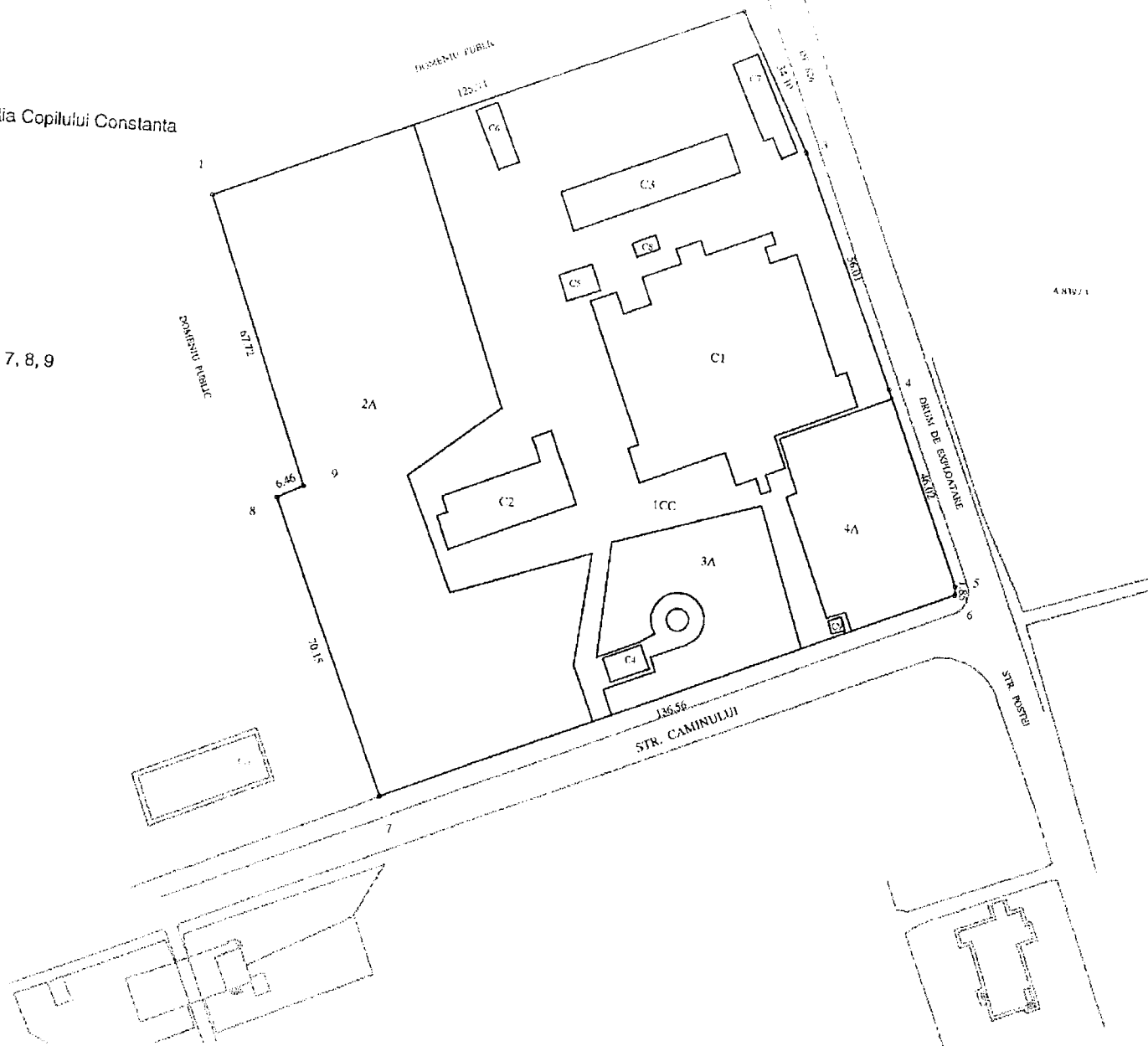

0241511367

Revcad

21 07 09 12:51

Intocmit,
Iunie 2009

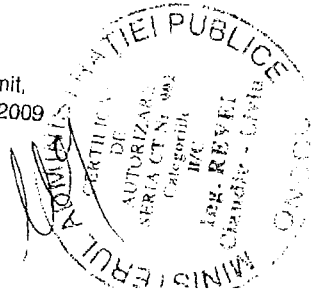

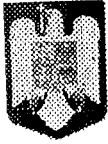

CONSILIUL JUDEȚEAN CONSTANȚA



• Bd. Tomis nr. 51, Constanța – Tel. : 0241-48.84.16 / Fax : 0241-48.84.11 •
e-mail : consjud@cjc.ro

DIRECTIA TEHNIC-INVESTITII

Nr. 1073 / 27.01.2009

CĂTRE ,

PRIMARIA COMUNEI POARTA ALBĂ

Prin Hotărârea Consiliului Județean Constanța nr. 209/20.12.2003, a fost preluat „Centrul de îngrijire și asistență Poarta Alba” de sub autoritatea Consiliului Local Poarta Albă, sub autoritatea Consiliului Județean Constanța, sub coordonarea Direcției Generale de Asistență Socială și Protecția Copilului Constanța.

Vă rugam să ne comunicați dacă imobilul (teren + clădiri) aferent obiectivului „Centrul de îngrijire și asistență Poarta Albă”, face parte din domeniul public de interes local al comunei Poarta Albă.

DIRECTOR,



Sef Birou Patrimoniu,

Consilier Gabriela CANCIU

Înțocmit ,

Elena BORCAN

ROMANIA
JUDETUL CONSTANTA
CONSILIUL JUDETEAN CONSTANTA

52

Initiator,
Grupul de consilieri PSD
Petre STANCA

HOTARAREA nr. 209

privind preluarea "Centrului de ingrijire si asistenta Poarta Alba"
de sub autoritatea Consiliului Local Poarta Alba,
sub autoritatea Consiliului Judetean Constanta

Consiliul Judetean Constanta intrunit in sedinta din data de 20.12. 2003,
Avand in vedere:

- Expunerea de motive a Grupului de Consilieri P.S.D;
- Raportul Directiei Administratiei Publice Locale;
- Avizul Comisiei de specialitate pentru sanatate, protectie sociala, sport si agrement ;
- Avizul comisiei de studii, prognoza economico- sociala, buget finante si administrarea domeniului public si privat ;
- Avizul Comisiei pentru administratie publica, juridica, apararea ordinii publice, respectarea drepturilor cetatenesti;

Avand in vedere prevederile Ordonantei de Urgenta a Guvernului nr. 102/1999 aprobată prin Legea nr. 519/2002 privind protectia persoanelor cu handicap;
In temeiul dispozitiilor art. 104, alin. 1, lit. o si art. 109 din Legea nr. 215/2001 a administratiei publice locale,

HOTARASTE:

Art.1 - Incepand cu data de 01.01.2004, se preia de sub autoritatea Consiliului Local Poarta Alba si se trece sub autoritatea Consiliului Judetean Constanta, sub directa coordonare a Directiei Judetene pentru Protectie Sociala Constanta, institutia "Centrul de ingrijire si asistenta Poarta Alba", situat in comuna Poarta Alba, judetul Constanta.

Art.2 - Predarea preluarea patrimoniului si personalului se va face pe baza de protocol de predare - primire incheiat intre Consiliul Judetean Constanta, pe baza dării de seama contabila si a evidentelor existente la data de 31.12.2003.

Art.3 - Pentru buna desfasurare a activitatii acestei institutii, in anul 2004 se vor aloca fondurile necesare din bugetul Consiliului Judetean Constanta.

Art.4 - Directia Administratie Publica Locala va comunica prezenta hotarare factorilor interesati in vederea aducerii la indeplinire.

Constanta 20.12. 2003

PRESEDINTE,

Stelian Dutu

Contrasemneaza,
SECRETAR GENERAL AL JUDETULUI,

ROMÂNIA
JUDEȚUL CONSTANȚA
PRIMĂRIA COMUNEI POARTA ALBĂ

Calea București, nr. 25
Tel: (0241) 853228 Fax: (0241) 853228 E-mail: wwwppa@xnet.ro
Nr. 629 din 02.02.2009

CONSILIUL JUDEȚEAN CONSTANȚA		
INTRARE NR.	1952	
RECES		
AN	LUNA	ZIUA
	02	09

C A T R E,

CONSILIUL JUDEȚEAN CONSTANȚA

DIRECTIA TEHNIC - INVESTITII

Urmare, a adresei dvs.nr.1073 din 27.01.2009, prin care ne solicitati sa va comunicam daca imobilul (teren + cladiri) aferent obiectivului „Centrul de ingrijire si asistenta Poarta Alba” face parte din domeniul public de interes local al comunei Poarta Alba, va facem cunoscut ca, potrivit H.G.nr.904 din 22.08.2002 (Anexa nr.54, poz. 75 - 79) si H.G. nr. 1139 din 2006 (pct.33, poz.75 - 78), obiectivul mai sus mentionat figureaza in Inventarul bunurilor care apartin domeniului public al comunei Poarta Alba.

De asemenea, potrivit Hotararii Consilului local comunal nr. 78 din 31.10.2008 (poz.47 - 51) comunicata Consiliului Judetean Constanta cu adresa nr.4380 din 03.11.2008, inregistrata la dvs. cu numarul 16203 din 04.11.2008 aceste bunuri sunt in Domeniul public al comunei Poarta Alba. Anexam Hotararea Consiliului Local nr.78/ 2008 si adresa nr.4380/2008.

PRIMAR,

DELICOTI VASILE



SECRETAR,

MIHON CORNELIU

HOTARAREA NR. 78

Privind însușirea și aprobarea inventarului bunurilor care alcătuiesc domeniul public al comunei Poarta Albă, județul Constanța

Consiliul local al comunei Poarta Alba, județul Constanța întrunit în ședința sa ordinară din data de 31.10.2008 ;

Văzând :

- expunerea de motive a d-nului Primar Delicoti Vasile;
- raportul Compartimentului de specialitate;
- raportul Comisiilor de specialitate nr.1,2 și 3;

Luând în considerare prevederile art.21 din Legea nr.213/1998 privind proprietatea publică și regimul juridic al acesteia, cu modificările și completările ulterioare, precum și cele ale Hotărârii Guvernului nr.548/1999 privind aprobarea Normelor tehnice pentru întocmirea inventarului bunurilor care alcătuiesc domeniul public al comunelor, orașelor, municipiilor și județelor;

În baza art.36, alin.9 și în temeiul art.45, alin.3 din Legea nr.215/2001 a administrației publice locale, republicată, cu modificările și completările ulterioare;

HOTĂRĂȘTE:

Art.1. Se însușește și se aprobă inventarul bunurilor care alcătuiesc domeniul public al comunei Poarta Albă, conform anexei nr.1 care face parte integrantă din prezenta hotărâre.

Art.2. Începând cu data adoptării prezentei hotărâri se abrogă Hotărârea Consiliului local comunal nr. 28/19.08.1999 privind aprobarea inventarului bunurilor care alcătuiesc domeniul public al comunei, Hotărârea Consiliului local comunal nr. 21/18.05.2000 privind aprobarea completării inventarului bunurilor care aparțin domeniului public al comunei, cu terenurile și clădirile în care își desfășoară activitatea unitățile de învățământ pre-universitar din comună, Hotărârea Consiliului Local comunal nr.11 din 27.02.2003 privind aprobarea completării inventarului bunurilor care aparțin domeniului public de interes local, și Hotărârea Consiliului Local comunal nr.17 din 30.03.2006 privind actualizarea inventarului bunurilor care aparțin domeniului public.

Art.3. Secretarul comunei Poarta Albă va comunica prezenta hotărâre Consiliului Județean Constanța, autoritatilor și persoanelor interesate în vederea aducerii la îndeplinire și o va face publică prin afișare.

Art.4. Prezenta hotărâre a fost adoptată cu un număr de 13 voturi pentru și - împotriva din totalul de 13 voturi exprimate.
POARTA ALBĂ/31.10.2008

Președinte de ședință,
FARCAȘ DANIEL-IONUȚ

Contrasemnează
Secretarul comunei,
MIHON CORNELIU

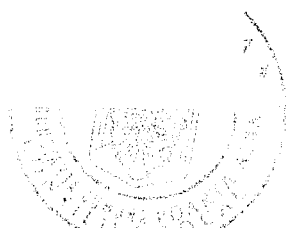

INVENTARUL BUNURILOR CARE APARTIN DOMENIULUI PUBLIC AL COMUNEI POARTA ALBA

SECȚIUNEA I BUNURI MOBILE							
Nr. crt.	Codul de clasificare	Denumirea bunului	Elemente de identificare		Anul dobândirii sau, după caz dării în folosință	Valoarea de inventar (RON)	Situația juridică actuală
0	1	2	3		4	5	6
						22.230.753,4	
						504.024,1	
1	1.3.7.	Drumuri asfaltate	Poarta Albă	L = 5.858 ml, asfalt		2.691.052,6	
2	1.3.7.	Drumuri impietruite	Poarta Albă	L = 14.284 ml, din piatră		58.524,0	
3	1.3.7.	Drumuri din pamant	Poarta Albă	L = 4.571 ml.din pământ		12.841.003,8	
4	1.3.7.	Drumuri de exploatare	Poarta Albă	S = 34 493 mp , 114.831 ml din pământ			
5	1.3.7.	Trotuar D.N. 22C	Poarta Albă	L = 4 200 ml, S = 8 400 mp, dale și beton		289.299,1	
6	1.1.5.	Platforma gunoi nr.1	Poarta Albă	S = 20 000 mp		433.948,7	
7	1.1.5.	Platforma gunoi nr.2	S.C. Pacomb S.A.	S = 30 000 mp		294.417,5	
8	1.6.2.	Spatiu verde D.N. 22C	Poarta Albă	L = 4 200 ml, S = 6.300 mp		381.267,3	
9	1.6.2.	Teren sport	Poarta Albă	Aeea Poliției, nr. 2, S=7.449 mp, N - S.A. CEREAL GROUP, S și E- teren domeniul privat al comunei, V - CONSUMCOOP			
10	1.6.1.1.	Grup sanitar public	Poarta Albă	Beton, D.S.631, S = 12 mp	1995		HCL Nr.23/1995
11	1.6.3.	Cimitir turcesc	Poarta Albă	Str. Liniștei, nr. 4, S=1169 mp, N - domeniul privat al comunei, E - str. Liniștei, S și V -cimitir ortodox ;		49.427,9	
12	1.6.3.1.	Împrejmuire cimitir turcesc		L = 85 ml, plasă			
13	1.6.2.	Cimitir ortodox	Poarta Albă	Str. Veșniciei, nr. 25, S=6527 mp, N - prop. Aron Dănuț, S - str. Egalității, E - Str. Liniștei și cimitir turcesc , V-str. Veșniciei		312.288,4	
14	1.6.3.2.	Împrejmuire cimitir ortodox	Poarta Albă	L = 230 ml, zidărie și metal			
15	1.6.2.	Cimitir uman nou	Poarta Albă	S = 9 999 mp	1998	422.779,5	

0	1	2	3		4	5	6
16	1.6.3.1.	Împrejmuire cimitir uman nou	Poarta Albă	L = 400 ml, sârmă	1998		
17	1.6.2.	Cimitir uman cartier « Via »	Poarta Albă	S = 10 400 mp		381.874,8	
18	1.6.3.1.	Împrejmuire Cimitir uman cartier « Via »	Poarta Albă	L = 200 ml, sârmă, N - teren AGRIAS CASTELU, S - D.E. P.A.M.N., E - teren AGRIAS CASTELU, V - teren AGRIAS CASTELU	1999		
19	1.6.4	Clădire primărie	Poarta Albă	Poarta Albă, Calea București, nr. 25, zidăria piatră, acoperiș din țiglă, parter, N - bloc « B » și cămin cultural, S - str. Primăriei, E - Școala publică nr. 1, V - Calea București. CI = Sediul primărie, Sd = 315 mp, CII = Bibliotecă+Arhivă, Sd = 237mp, CIV Atelier mecanic, Sd = 55mp. Nr. cadastral 10384	1932	113.883,9	
20	1.6.2.	Teren aferent clădire primărie	Poarta Albă	Poarta Albă, Calea București, nr. 25, S = 3.471 mp, N - bloc « B » și Cămin cultural, S - str. Primăriei, E - Școala publică nr. 1, V - Calea București. Nr. cadastral 10384	1932	237.319,9	
21	1.6.3.2.	Împrejmuire primărie	Poarta Albă	L = 145 ml zidărie, lemn și metal	1932	4,8	
22	1.6.4.	Clădire cămin cultural	Poarta Albă	Poarta Albă, Calea București, nr. 21, parter, cărămidă, acoperiș cu țiglă, N și E - Școala Publică nr. 1, V - Calea București, S - bloc « B » și Sediul Primărie, CI, Sd = 336 mp, - Nr. cadastral 10380	1935	31,2	
23	1.6.2.	Teren aferent cămin cultural	Poarta Albă	Poarta Albă, Calea București, nr. 21, S = 1498 mp, N și E - Școala Publică nr. 1, V - Calea București, S - bloc « B » și sediu Primărie - Nr. cadastral 10380	1935	98.341,7	
24	1.6.3.2.	Împrejmuire cămin cultural		L = 35 ml, zidărie și metal - Nr. cadastral 10380	1935		
25	1.6.2.	Local școală (veche)	Poarta Albă	Fundație piatră, zidărie din cărămidă, încălzire centrală, 8 (opt) săli de clasă, două cancelarii, un laborator și o bibliotecă, N - proprietatea Melimbai Alie și Beșir Zeni, E - Moștenitori Baubec Amdi și Pleșcan Dragoș, V - Calea București CII, Sd = 1.034 mp. - Nr. cadastral 10392	1889	48,4	L 84 / 1995
26	1.6.4.	Magazie lemne local Școală (veche)	Poarta Albă	Fundație piatră, zidărie din cărămidă, șarpantă din lemn, acoperiș din țiglă, parter CV, Sd = 71 mp. - Nr. cadastral 10392	1970	6.020,7	L 84 / 1995
27	1.8.	Grup sanitar Școală (veche)	Poarta Albă	Fundație piatră, zidărie din cărămidă, șarpantă din lemn, acoperiș din eternită, parter, CIII, Sd = 36mp. Nr. cadastral 10384	1968	18.582,3	L 84 / 1995
28	1.6.3.1.	Împrejmuire Școală (veche)	Poarta Albă	Din piatră	1889	0,3	L 84 / 1995
29	1.6.2.	Local școală (nouă)	Poarta Albă	Poarta Albă, Calea București, nr. 19, fundația din beton, zidăria cărămidă, parter + etaj, instalație de încălzire centrală, 4 săli de casă, 2 grupuri sanitare, 3 birouri, 3 debarale, N - proprietatea Melimbai Alie și Beșir Zeni, E - moștenit, Sc = 351 mp, CI - Sd = 683, Nr. cadastral 10392	1983	902.850,1	L 84 / 1995

0	1	2	3	4	5	6	
30	1.6.2.	Teren aferent școală veche și școală nouă Poarta Albă	Poarta Albă	Poarta Albă, Calea București, nr. 19, S= 5.722 mp, N - proprietatea Melimbai Alie și Beșir Zeni, E - moștenitori Baubec Amdi, Pleșcan Dragoș și, SC VASTO COMPRES S.R.L., V - Calea București și Primăria, S - SC VASTO COMPRES S.R.L., strada primăriei și Primăria - Nr. cadastral 10392	1983	153.092,6	L 84 / 1995
31	1.6.2.	Local grădiniță	Poarta Albă	Poarta Albă, str. Bisericii nr. 7, fundație piatră, zidărie chirpici, șarpantă lemn, acoperiș țiglă, parter, S = 140 mp, sobe teracotă, 2 săli clasă, 2 holuri, un grup sanitar, o cancelarie, o magazie, N - proprietatea Indrieș Ioan, E - proprietatea Del	1910	11,4	L 84 / 1995
32	1.6.3.2.	Împrejmuire grădiniță		Zidărie si lemn, L = 45 ml	1920		
33	1.6.2.	Teren aferent grădiniță Poarta Albă	Poarta Albă	Poarta Albă, str. Bisericii, nr. 7, S = 140 mp, N - proprietatea Indrieș Ioan, E - proprietatea Delicote Alexandru, V- str. Bisericii, S - Biserică Ortodoxă « Mihail și Gavril »	1910	30.329,7	L 84 / 1995
34	1.6.2.	Local școală primară Nazarcea (Galeșu)	Poarta Albă Nazarcea (Galeșu)	Localitatea Nazarcea (Galeșu), Calea Ovidiu, nr. 20, fundație piatră, zidărie chirpici, acoperiș tablă, parter, Școală = 243 mp S anexe = 26 mp, sobe teracotă, 2 săli clasă, 2 cancelarii, N - Calea Ovidiu, S - proprietatea Crintea Gheorghe și teren dome	1896	13,6	L 84 / 1995
35	1.6.1.	Grup sanitar, Școală primară Nazarcea (Galeșu)	Poarta Albă Nazarcea (Galeșu)	Fundație piatră, zidărie din chirpici S = 2 m	1896	0,8	L 84 / 1995
36	1.6.2.	Teren aferent Școală primară Nazarcea (Galeșu)	Poarta Albă Nazarcea (Galeșu)	Localitatea Nazarcea (Galeșu), Calea Ovidiu, nr. 20, S = 3.600 mp, N - Calea Ovidiu, S - proprietatea Crintea Gheorghe și teren domeniul privat, E - proprietatea Marin Ilie, V - Biserică Ortodoxă	1896	212.301,0	L 84 / 1995
37	1.6.2.	Local Școală publică nr. 2, cartier « Via »	Poarta Albă Nord	"Poarta Albă, cartier « Via », str. Căminului, nr.8, fundația din beton, zidăria cărămidă, acoperiș tablă zincată, parter, S = 508 mp, sobe teracotă, 6 săli clasă, un grup sanitar, 2 cancelarii, N - str. Poștei, S - proprietatea Avădanei Ștefania și domeniu public	1953	32,5	L 84 / 1995
38	1.6.3.1.	Gard fier forjat Școală publică nr. 2, cartier « Via »	Poarta Albă Nord	Fier,	1953	0,1	L 84 / 1995
39	1.6.2.	Teren aferent Școală publică nr. 2, cartier « Via »	Poarta Albă Nord	"Poarta Albă, cartier « Via », str. Căminului, nr.8, S = 2 312 mp N - str. Poștei, S - proprietatea Avădanei Ștefania și domeniul privat, E - proprietatea Bia Nicolae, Văscea Mihaela, Cocor Marin și domeniul privat, V- str. Căminului	1896	136.344,5	L 84 / 1995
40	1.6.2.	Școală	Grup școlar agricol	Poarta Abă, cartier « Via », str. Palatului, nr. 2, Colegiul Agricol, fundație beton, zidărie cărămidă, acoperiș olandă, S = 6300 mp, 2 etaje+parter+subsol, 25 săli clasă, 14 laboratoare și cabinete școlare, canalizare, centrală termică proprie la subsol	1953	388,4	Trecut în domeniul public al comunei, conform O.U.G. nr. 206/15.11.2000, aprobată prin Legea nr. 713/3.12.2001

0	1	2	3	4	5	6	
41	1.6.4.	Bloc ASIT	Grup școlar agricol	Cartier « Via », str. Nordului, nr. 3, fundație beton, zidărie cărămidă, acoperiș olană, parter, S = 400 mp, compartimentat 10 apartamente, canalizare, sobe teracotă, apă curentă, grup sanitar	1953	74,5	Trecut în domeniul public al comunei, conform O.U.G. nr. 206/15.11.2000, aprobată prin Legea nr. 713/3.12.2001
42	1.6.4.	Cămin cultural, cartier « Via » Aleea	Grup școlar agricol	fundație beton, zidărie din cărămidă, acoperiș de tablă, parter, S = 400 mp, capacitate 250 locuri, canalizare, apă curentă	1953	341.857,9	Construit în 1949 transferat la MAG în 1953 cu Pv 149, trecut la ME cf. L 84 / 1995
43	1.6.4.	Atelier mecanic și lăcătușărie	Grup școlar agricol	Colegiul Agricol, fundație beton, zidărie cărămidă, S = 500 mp, compartimentat 6 camere, parter+etaj, rampă auto, apă curentă	1953	36,4	Trecut în domeniul public al comunei, conform O.U.G. nr. 206/15.11.2000, aprobată prin Legea nr. 713/3.12.2001
44	1.5.5.	Depozit combustibil lichid	Grup școlar agricol	Cartier « Via », Colegiul Agricol, fundație beton, zidărie cărămidă, parter, S = 20 mp, bazin 10 tone	1962	2,5	Trecut în domeniul public al comunei, conform O.U.G. nr. 206/15.11.2000, aprobată prin Legea nr. 713/3.12.2001
45	1.2.1.	Grajd porcine	Grup școlar agricol	Cartier « Via », Colegiul Agricol, fundație beton, zidărie cărămidă, acoperiș țiglă, parter, S = 200 mp, canalizare	1953	3,1	Trecut în domeniul public al comunei, conform O.U.G. nr. 206/15.11.2000, aprobată prin Legea nr. 713/3.12.2001
46	1.2.1.	Grajd taurine	Grup școlar agricol	Cartier « Via », Colegiul Agricol, fundație beton, zidărie cărămidă, acoperiș plăci ondulate azbociment, parter, S = 200 mp, canalizare	1953	5,7	Trecut în domeniul public al comunei, conform O.U.G. nr. 206/15.11.2000, aprobată prin Legea nr. 713/3.12.2001
47	1.6.1.	Pavilion 2 "femei"	Poarta Albă Nord Cămin de bătrâni	Caramidă, acoperiș din țiglă, S= 375 mp	1951	29,7	
48	1.6.1.	Pavilion mixt	Poarta Albă Nord Cămin de bătrâni	Caramidă, acoperiș din țiglă, S= 1280 mp	1951	29,2	
49	1.6.4	Dependințe, spălătorie	Poarta Albă Nord Cămin de bătrâni	cărămidă, acoperiș din țiglă S = 360 mp	1951	3,6	
50		Teren aferent Cămin bătrâni	Cămin de bătrâni Poarta Albă Nord	S = 15 000 mp, NE - teren S.C.Agrias Castelu, S - D.C. 2, V - Grup social Agrias	1951	884.587,7	
51	1.6.3.2.	Împrejmuire Cămin bătrâni		500 ml metal și plasă	1996		
52	1.6.2.	Monument dedicat foștilor deținuți politici	Poarta Albă sat	Construcție pe verticală, h= 22m, ale acces, platformă betonată, 400 mp, montaj cu 4 plăci de marmură, 1,0x0,8 ml, cabină de pază 6 mp, instalație electrică, împrejmuire 160 ml.	2001	54.768,0	Construit de asociația foștilor deținuți politici - Filiala Constanța și trecut în proprietatea comunei cf. protocol nr. 4479 / 2001
53	1.6.2.	Teren aferent monument dedicat foștilor deținuți politici	Poarta Albă sat	S= 3.000 mp, vecinătăți: N, S, E, V, - omniul privat al comunei pe malul drept al canalului Poarta Albă- Midia Năvodari în partea de nord a satului de reședință, la o distanță decca 1.000m	2001	161.896,2	Concesionat de ADFP - Filiala Constanța cf. HCL nr. 20/1998 și trecut în proprietatea comunei cf. protocol 4479/2001

COMISIA SPECIALĂ PENTRU ÎNTOCMIREA INVENTARULUI BUNURILOR CARE ALCĂTUIESC DOMINIUL PUBLIC AL COMUNEI POARTA ALBĂ

Președinte:

VASILE DELICOTI

Membrii:

MIHON CORNELIU

CIARĂ GHEORGHE

FARCAȘ ILIE

GOGOI GABRIELA



CONSILIUL JUDEȚEAN CONSTANȚA

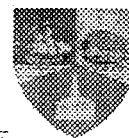

• Bd. Tomis nr. 51, Constanța – • Tel. : 0241-48.84.16 / Fax : 0241-48.84.11

• e-mail : consiud@cic.ro

DIRECTIA TEHNIC-INVESTITII

Nr. 1597/ 04.02.2009

CATRE,

DIRECTIA GENERALA DE ADMINISTRATIE PUBLICA SI JURIDICA

Prin Hotararea Consiliului Judetean Constanta nr. 209/20.12.2003, a fost preluat „Centrul de ingrijire si asistenta Poarta Alba ” de sub autoritatea Consiliului Local Poarta Alba, sub autoritatea Consiliului Judetean Constanta, sub coordonarea Directiei Generale de Asistenta Sociala si Protectia Copilului Constanta.

Conform adresei primariei Poarta Alba nr. 629/02.02.2009 , imobilul „ Centrul de Ingrijire si Asistenta Poarta Alba ” face parte din domeniul public de interes local Poarta Alba.

In scopul asigurarii unor conditii optime pentru desfasurarea activitatilor de furnizare a serviciilor sociale, este necesara reglementarea situatiei juridice a acestui imobil. In acest sens propunem demararea procedurilor necesare in vederea transmiterii acestui imobil in domeniul public al judetului Constanta.

Anexam in copie adresa nr. 629/02.02.2009 a primariei Poarta Alba.

DIRECTOR D.T.I ,

SEF BIROU PATRIMONIU,

Consilier Gabriela Canciu

Intocmit.
Elena BORCAN

CONSILIUL JUDETEAN CONSTANTA
Comisia pentru administrație publică, juridică,
apărarea ordinii publice, sănătate și protecție socială

R A P O R T

Comisia pentru administrație publică, juridică, apărarea ordinii publice, sănătate și protecție socială, a analizat Expunerea de Motive a Presedintelui Consiliului Județean Constanta și Raportul Direcției Generale de Administrație Publică și Juridică la proiectul de hotărâre privind preluarea unui bun imobil din domeniul public al comunei Poarta Alba în domeniul public al județului Constanta și transmiterea acestuia în administrarea Direcției Generale de Asistență și Protecție a Copilului Constanta.

Comisia avizează favorabil proiectul de hotărâre.

PRESEDINTE,

CONSILIUL JUDETEAN CONSTANTA**Comisia de Studii, prognoze economico – sociale, buget – finante
si administrarea domeniului public si privat al judetului****R A P O R T**

Comisia de specialitate de Studii, prognoze economico – sociale, buget – finante si administrarea domeniului public si privat al judetului, a analizat Expunerea de Motive a Presedintelui Consiliului Judetean Constanta si Raportul Directiei Generale de Administratie Publica si Juridica la proiectul de hotarare privind preluarea unui bun imobil din domeniul public al comunei Poarta Alba in domeniul public al judetului Constanta si transmiterea acestuia in administrarea Directiei Generale de Asistenta si Protectie a Copilului Constanta.

Comisia avizeaza favorabil proiectul de hotarare.

23.08.2009

PRESEDINTE,

ROMANIA
JUDEȚUL CONSTANȚA
PRIMĂRIA COMUNEI POARTA ALBĂ
nr. 3148 din 16.10.2000

PROTOCOL

Încheiat astăzi 16.10.2000

Între,
Primăria comunei Poarta Albă reprezentată prin
Sânt - Ion Niculae,
primarul comunei Poarta Albă
și
Centrul de îngrijire și asistență socială Poarta Albă reprezentat prin
Boloș Sanda Mirela, director și **Scarlat Victoria** contabil șef,

cu privire la predarea primirea în administrare a imobilelor aparținând Consiliului Local Poarta Albă

În baza prezentului protocol Primăria comunei Poarta Albă predă iar Centrul de îngrijire și asistență socială Poarta Albă primește în administrare clădirile menționate mai jos :

- Clădiri grupa I	- 624.152 lei
- Teren aferent camin de batrani	- 500.703.000 lei
TOTAL	- 501.327.152 lei

MENȚIUNI PRIVIND OBIECTUL PROTOCOLULUI :

Pavilion mixt

- acoperișul din plăci de azbociment este bun în proporție de 60%
- tâmplăria acoperișului este depreciată în proporție de 90%
- tavanele din stufit sunt depreciate în proporție de 40%
- tâmplăria de lemn de la uși și ferestre depreciată în proporție de 40%
- instalația electrică are o vechime de peste 45 ani fiind revizuită în anul 1996
- instalația de alimentare cu apă - sursa nu asigură presiunea necesară, se impune procurarea și montarea unui hidrofor
- jgheburile și burlanele la acoperiș sunt lipsă.

Pavilion 2 femei

lipsă jgheaburi și burlane de scurgere, acoperișul de la extindere necesită suprăînălțare.

Predarea primirea efectivă a fost făcută la data de 30.12.1998 conform Listei de inventariere și a procesului verbal nr. 101 din 14.01.1999, cu privire la rezultatul inventarierii anuale.

Bunurile care fac obiectul predării primirii fac parte din inventarul bunurilor care aparțin domeniului public al comunei Poarta Albă, însușit de Consiliul Local al comunei Poarta Albă prin H.C.L. nr. 28 din 19.08.1999 și completată cu H.C.L. nr. 21 din 18.05.2000.

Primăria comunei
POARTA ALBĂ

SANT - ION NICULAE

Centrul de îngrijire și asistență
socială POARTA ALBĂ

BOLOȘ SANDA MIRELA

ROMANIA
JUDETUL CONSTANTA
CONSILIUL JUDETEAN CONSTANTA

*Căminul de bătrâni
Poarta Alba
Nr. 4 / 12.12.2003*

Initiator,
Grupul de consilieri PSD
Petre STANCA

HOTARAREA nr. 209
privind preluarea Caminului de Batrani Poarta Alba
de sub autoritatea Consiliului Local Poarta Alba,
sub autoritatea Consiliului Judetean Constanta

Consiliul Judetean Constanta intrunit in sedinta din data de 20.12. 2003,
Avand in vedere:

- Expunerea de motive a Grupului de Consilieri P.S.D;
- Raportul Directiei Administratiei Publice Locale;
- Avizul Comisiei de specialitate pentru sanatate, protectie sociala, sport s agrement ;
- Avizul comisiei de studii, prognoza economico- sociala, buget finante s administrarea domeniului public si privat ;
- Avizul Comisiei pentru administratie publica, juridica, apararea ordinii publice respectarea drepturilor cetatenesti;

In temeiul dispozitiilor art. 104, alin. 1, lit. o si art. 109 din Legea nr. 215/2001 a administratiei publice locale,

HOTARASTE:

Art.1 - Incepand cu data de 01.01.2004, se preia de sub autoritatea Consiliului Local Poarta Alba si se trece sub autoritatea Consiliului Judetean Constanta, institutia Caminului de Batrani Poarta Alba, situat in comuna Poarta Alba, judetul Constanta.

Art.2 - Predarea preluarea patrimoniului si personalului se va face pe baza de protocol de predare - primire incheiat intre Consiliul Judetean Constanta, pe baza darii de seama contabila si a evidentelor existente la data de 31.12.2003.

Art.3 - Pentru buna desfasurare a activitatii acestei institutii, in anul 2004 se vor aloca fondurile necesare din bugetul Consiliului Judetean Constanta.

Art.4 - Directia Administratie Publica Locala va comunica prezenta hotarare factorilor interesati in vederea aducerii la indeplinire.

PRESEDINTE,

Stelian Dutu

PENTRU CONFORMITATE
SECRETAR GENERAL
AL JUDETELUI
CONSTANTA
BELU MAF...

Contrasemnata

SECRETAR GENERAL AL JUDETELUI III

20.12.2003

INVENTARUL MIJLOACELOR FIXE
30.06.2004

Sectiunea I Bunuri imobile						
Nr. Crt.	Codul de clasificare	Denumirea bunului	Elementele de identificare	Anul dobandirii sau, dupa caz, a darii in folosinta	Valoarea de inventar	Situatia juridica actuala
1	1.6.1	Pavilon 2 femei	Caramida, acoperis tabla, S = 375mp	1951	296.820	In administrare
2	1.6.1	Pavilon mixt	Caramida, acoperis tabla, S = 1280mp	1951	291.698	In administrare
3	1.6.4.	Dependinte spalatorie	Caramida ,azbocim.S=360mp.	1951	35.634	In administrare
4		Teren aferent camin de batrani	C.I.A.Poarta Alba Nord S= 15000m.p.N/E teren SC.Agrias	1951	500.703.000	In administrare
5	1.6.3.2.	Imprejmuire camin	Stalpi metal, plasa L = 500ml	1996		In administrare
6	1.6.5	Centrala termica	Cazan VIADRUS G300, pompe circulatie, arzator ROMSTAL PG 30	2003	2.521.891.784	Proprietate "DONATIE "
TOTAL					3.023.218.936	

NOTA:

Pozitiile 1,2,3,4,5,sunt in administrarea institutiei,proprietar este PRIMARIA POARTA ALBA

pentru persoana fizica

**ROMANIA
JUDETUL CONSTANTA
CONSILIUL JUDETEAN CONSTANTA**

Initiator,

**Presedintele
Consiliului Judetean Constanta
Nicusor Daniel Constantinescu**

**HOTARAREA NR. 160
privind aprobarea inventarului bunurilor apartinand domeniului public si privat al
Judetului Constanta**

Consiliul Judetean Constanta intrunit in sedinta din data de 19.08.2004

Avand in vedere:

- Expunerea de motive a Presedintelui Consiliului Judetean Constanta – Nicusor Daniel Constantinescu;
- Raportul Comisiei de inventariere a bunurilor apartinand domeniului public si privat judetean;
- Avizul Comisiei de specialitate, studii, prognoze economico-sociale, buget-finante si administrarea domeniului public si privat al judetului;
- Avizul Comisiei pentru Adiministratie publica, juridica, apararea ordinii publice, respectarea drepturilor cetatenesti;

Luand in considerare:

- Legea nr. 215/2001 privind administatia publica locala, cu modificarile si completarile ulterioare;
- Legea nr. 213/1998 privind proprietatea publica si regimul juridic al acesteia, cu modificarile si completarile ulterioare;
- H.G. nr. 548/1999 privind aprobarea normelor tehnice pentru intocmirea inventarului bunurilor care alcatuiesc domeniul public;
- H.C.J. nr. 2/21.01.2004;
- H.C.J. nr. 118/01.07.2004

In temeiul dispozitiilor art. 116 alin. 1 lit. a si e coroborate cu prevederile art. 109 alin. 1 din Legea nr. 215/2001 – privind administratia publica locala, modificata si completata ulterior,

HOTARASTE:

Art. 1 – Se aproba actualizarea si completarea inventarului bunurilor imobile (terenuri si constructii) apartinand domeniului public si privat al Judetului Constanta nominalizate in Raportul Comisiei de inventariere, precum si anexele care fac parte integranta din prezenta hotarare.

Art. 2 - Directia Administratie Publica Locala va transmite prezenta hotarare persoanelor fizice si juridice interesate, in vederea punerii in aplicare, precum si Prefectului Judetului Constanta, spre stiinta.

Prezenta hotarare a fost adoptata de un numar de ____ consilieri din ____ prezenti.

CONSTANTA

DATA 19.08.2024

Presedinte,

Nicusor Daniel Constantinescu

Contrasemneaza,

**Secretar General
Mariana Belu**

**CONSILIUL JUDETEAN CONSTANTA
CABINET PRESEDINTE**

EXPUNERE DE MOTIVE

**la proiectul de hotarare privind aprobarea inventarului bunurilor apartinand
domeniului public si privat al Judetului Constanta**

Prin prevederile Hotararii Consiliului Judetean nr. 2 din data de 21.01.2004 s-a stabilit ca inventarierea bunurilor imobile apartinand domeniului public si privat ale judetului Constanta, sa se faca cu respectarea dispozitiilor legale in materie, sens in care, prin Dispozitia nr. 258 din data de 14.07.2004 am aprobat constituirea Comisiei de inventariere si de preluare a acestor bunuri.

In conformitate cu atributiile acesteia, Comisia a inventariat bunurile imobile aferente institutiilor aflate sub autoritatea Consiliului Judetean Constanta, acestea fiind evidentiata in mod distinct in raportul comisiei, care constituie anexa la prezentul proiect de hotarare.

Luand in considerare dispozitiile art. 12 din Hotararea Consiliului Judetean nr. 2 din data de 21.01.2004 coroborate cu prevederile art. 1 punctul IV ale Hotararii Consiliului Judetean Constanta nr. 118 din data de 01.07.2004, obligativitatea insusirii inventarului bunurilor apartinand domeniului public si privat al judetului Constanta, in vederea predarii acestora conform prevederilor contractului de locatie de gestiune catre S.C. Domeniul Public si Privat Judetean S.R.L, constituie un atribut exclusiv al Consiliului Judetean Constanta, ca autoritate deliberativa a administratiei publice locale.

Prin urmare, in conformitate cu dispozitiile art. 116 alin. 1 lit. a si e , propun spre aprobare prezentul proiect de hotarare.

P R E S E D I N T E

NICUSOR DANIEL CONSTANTINESCU

RAPORTUL
COMISIEI DE INVENTARIERE
A BUNURILOR APARTINÂND
DOMENIULUI PUBLIC ȘI PRIVAT CONSTANȚA

Comisia de inventariere constituita in baza Dispoziției nr. 258/14.07.2004 emisă de Președintele Consiliului Județean Constanța, conform Legii nr. 213/1998, privind proprietatea publica si regimul juridic al acesteia , ale H.G. nr. 548/1999 privind aprobarea normelor tehnice pentru intocmirea inventarului bunurilor care alcatuiesc domeniul public al comunelor, oraselor, municipiilor si Judetelor , a procedat la declanșarea operațiunilor de inventariere a imobilelor care fac parte din domeniul public și privat al Consiliului Județean Constanța, conform H.G. nr. 867/2002 respectiv H.G. 904/2002 , H.C.J nr.2/2004 si a H.C.J. nr.118/2004.

La data prezentei au fost inventariate de către comisie bunurile imobile (terenuri si constructii) :

1. Consiliul Județean Constanța:

- clădire sediul administrativ al Consiliului Județean Constanța;
- teren aferent sediului administrativ al Consiliului Județean Constanța;
- clădire Corp V;
- teren aferent Corpului V;
- garaje;
- imprejmuire garaje;
- teren aferent garaje;
- clădire Corp X;
- teren aferent Corpului X;
- monument aniversar 2250 ani Tomis Constanța;
- teren aferent monumentului aniversar;
- clădire Corp Y;
- teren aferent Corpului Y;
- teren aferent „Centru Cultural și Pavilion Expozițional”;
- clădire Corp Z;
- teren aferent Corpului Z;
- teren aferent SRS 1;
- teren aferent SRS 2;
- teren aferent SRS 3;
- teren aferent SRS 4;
- teren aferent SRS 5;

- teren aferent SRS 6;
 - teren aferent SRS 7;
 - teren aferent SRS 8;
- 2. Centrul Militar Județean Constanța:**
- clădire sediu administrativ;
 - teren aferent ;
- 3. Muzeul de Artă Constanța:**
- clădire Muzeul de Artă Constanța;
 - teren aferent Muzeului de Artă Constanța;
 - clădire Muzeul de Artă „Ion Jalea” Constanța;
 - teren aferent Muzeului de Artă „Ion Jalea” Constanța;
 - clădire Muzeul de Artă Medgidia;
 - teren aferent Muzeului de Artă Medgidia;
 - clădire Muzeul de Artă „Dinu și Sevasta Vintilă” Topalu;
 - teren aferent Muzeului de Artă „Dinu și Sevasta Vintilă” Topalu;
- 4. Muzeul de Arheologie Callatis Mangalia:**
- clădire sediu administrativ;
 - împrejmuire sediu administrativ;
 - teren aferent sediul administrativ;
 - clădire Expozitie muzeu Mangalia;
 - împrejmuire Expozitie muzeu Mangalia;
 - teren aferent Expozitie muzeu Mangalia;
- 5. Muzeul de Istorie Națională și Arheologie Constanța:**
- clădire Muzeul de Istorie Națională și Arheologie Constanța;
 - teren aferent Muzeului de Istorie Națională și Arheologie Constanța;
 - clădire Edificiul Roman cu Mozaic;
 - teren aferent Edificiului Roman cu Mozaic;
 - împrejmuire muzeu;
 - clădire Laborator Zonal de Restaurare;
 - teren aferent Laboratorului Zonal de Restaurare;
 - împrejmuire laborator;
 - clădire Muzeul de Arheologie Adamclisi;
 - teren aferent Muzeului de Arheologie Adamclisi;
 - casă paznic cetate;
 - teren aferent Cetății și Așezării Antice Adamclisi;
 - Monumentul Triumfal Tropaeum Traiani Adamclisi;
 - clădire administrativă Monument Triumfal Tropaeum Traiani Adamclisi;
 - teren aferent monumentului;
 - împrejmuire Complex Muzeal Adamclisi;
 - clădiri + anexe Complexul Muzeal Histria;
 - teren aferent Complexului Muzeal Histria;
 - împrejmuire metalica Complex Muzeal Histria;
 - clădire Casa „Vasile Pârvan”;
 - clădiri + anexe Complexul Muzeal Capidava;

- împrejmuire Complexul Muzeal Capidava;
 - teren aferent Complexului Muzeal Capidava;
 - teren aferent anexelor Complexului Muzeal Capidava;
 - clădiri + anexe Complex Rupestru Basarabi;
 - teren aferent Complexului Rupestru Basarabi;
 - drum acces Monument Adamclisi;
 - mormânt – cavou pictat hipogeu;
- 6. Complexul Muzeal de Științe ale Naturii Constanța:**
- clădire Acvariu Constanța;
 - teren aferent Acvariului;
 - clădire Planetariu;
 - clădire Observator Astronomic;
 - clădire cu piscină pentru delfini cu acoperiș;
 - clădire cu piscină pentru delfini fără acoperiș;
 - clădiri voliere;
 - casă tip Euro M;
 - construcții anexe;
 - împrejmuire;
 - teren aferent Complexului Muzeal de Științe ale Naturii;
 - teren aferent statiei de pompe;
- 7. Biblioteca Județeană Constanța:**
- clădire sediu central al Bibliotecii Județene Constanța;
 - teren aferent sediului central al Bibliotecii Județene Constanța;
 - clădire Filiala nr.1;
 - teren aferent Filialei nr.1;
 - împrejmuire;
 - clădire Filiala nr.3;
 - teren aferent Filialei nr.3;
- 8. Teatrul de Vară „Soveja”:**
- clădire teatru;
 - teren aferent teatrului;
- 9. Teatrul de Vară „Mamaia”:**
- clădire teatru;
 - teren aferent teatrului;
- 10. Teatrul de Balet „Oleg Danovski”:**
- clădire sediul administrativ al teatrului;
 - teren aferent sediului administrativ al teatrului;
- 11. Centrul Județean de Conservare și Valorificare a Tradiției și Creației Populare Constanța:**
- clădire – ansamblu folcloric;
 - teren aferent clădirii ansamblului folcloric;
 - clădire – Comuna Lipnița, sat Canlia;
 - teren aferent clădirii din Comuna Lipnița;

**12.Direcția Generală Județeană pentru Protecția Drepturilor Copilului
Constanța:**

- clădire + anexe Centrul de Plasament „Cristina” Constanța ;
- împrejmuire Centrul de Plasament „Cristina” Constanța;
- teren aferent Centrului de Plasament „Cristina” Constanța;
- clădire Sediul – Str. Ion Lahovari nr. 76 Constanța;
- teren aferent Sediului – Str. Ion Lahovari nr. 76 Constanța;
- clădire Sediul – Str. Decebal nr.22 Constanța;
- teren aferent Sediului – Str. Decebal nr.22 Constanța;
- clădire Centrul de Plasament „Dr. Caius Mihăilă” Constanța;
- împrejmuire Centrul de Plasament „Dr. Caius Mihăilă” Constanța;
- teren aferent Centrului de Plasament „Dr. Caius Mihăilă” Constanța;
- clădire + anexe Centrul de Plasament „Delfinul” Agigea ;
- teren aferent Centrului de Plasament „Delfinul” Agigea;
- clădire + anexe Centrul de Plasament „Sfântul Andrei” Negru-Vodă ;
- împrejmuire Centrul de Plasament „Sfântul Andrei” Negru-Vodă;
- teren aferent Centrului de Plasament „Sfântul Andrei” Negru-Vodă;
- clădiri + anexe Centrul de Plasament „Luminița” Cernavoda;
- împrejmuire Centrul de Plasament „Luminița” Cernavoda;
- teren aferent Centrului de Plasament „Luminița” Cernavoda;
- clădiri + anexe Centrul de Plasament „Antonio” Constanța ;
- împrejmuire Centrul de Plasament „Antonio” Constanța;
- teren aferent Centrului de Plasament „Antonio” Constanța;
- clădire + anexe Centrul de Plasament „Prichindel” Năvodari;
- împrejmuire Centrul de Plasament „Prichindel” Năvodari;
- teren aferent Centrului de Plasament „Prichindel” Năvodari;
- clădire + anexe Centrul de Plasament „Orizont” Constanța;
- împrejmuire Centrul de Plasament „Orizont” Constanța;
- teren aferent Centrului de Plasament „Orizont” Constanța;
- clădiri + anexe Centrul de Plasament „Traian” Constanța;
- împrejmuire Centrul de Plasament „Traian” Constanța;
- teren aferent Centrului de Plasament „Traian” Constanța;
- clădire Centrul Maternal Mangalia ;
- teren aferent Centrului Maternal Mangalia;
- clădiri + anexe Centrul de Recuperare și Reabilitare Neuropsihiatrică
Negru- Vodă;
- împrejmuire Centrul de Recuperare și Reabilitare Neuropsihiatrică
Negru-Vodă;
- teren aferent Centrul de Recuperare și Reabilitare Neuropsihiatrică
Negru-Vodă.
- clădiri + anexe Școala Ajutătoare Nr.1 Constanța;
- împrejmuire Școala Ajutătoare Nr.1 Constanța;
- teren aferent Școlii Ajutătoare Nr.1 Constanța;
- clădire Centrul de Minori în Regim de Urgență –cresa nr.9,Constanța;

- împrejmuire Centrul de Minori în Regim de Urgență Constanța;
- teren aferent Centrului de Minori în Regim de Urgență Constanța;
- clădiri Centrul de Plasament „Micul Rotterdam” Constanța;
- împrejmuire Centrul de Plasament „Micul Rotterdam” Constanța;
- teren aferent Centrului de Plasament „Micul Rotterdam” Constanța;
- clădire Adăpost de Zi și Noapte pentru Copiii Străzii Constanța;
- împrejmuire Adăpost de Zi și Noapte pentru Copiii Străzii Constanța;
- teren aferent Adăpostului de Zi și Noapte pentru Copiii Străzii Constanța;
- clădire Centrul Școlar nr.17 –centrul de plasament “Ovidiu” Constanta;
- teren aferent Centrului Școlar nr.17 –centrul de plasament “Ovidiu” Constanța;
- împrejmuire Centrul Școlar nr.17 –centrul de plasament “Ovidiu” Constanța;

13.Opera Constanța :

- baracă metalică Str. Răchitași nr. 80;
- teren aferent;

14.Universitatea Liberă Constanța:

- clădire sediu administrativ;
- teren aferent;

15.Centrul pentru Protecția Plantelor Constanța:

- clădire + anexe Sediul administrativ Constanța;
- teren aferent sediului administrativ Constanța;
- clădire +anexe Centrul pentru Protecția Plantelor „Medgidia”;
- teren aferent Centrului pentru Protecția Plantelor „Medgidia”;
- clădire +anexe Centrul pentru Protecția Plantelor „Băneasa”;
- împrejmuire Centrul pentru Protecția Plantelor „Băneasa”;
- teren aferent Centrului pentru Protecția Plantelor „Băneasa”;
- clădire + anexe Centrul pentru Protecția Plantelor „Hârșova”;
- împrejmuire Centrul pentru Protecția Plantelor „Hârșova”;
- teren aferent Centrul pentru Protecția Plantelor „Hârșova”;
- clădire + anexe Centrul pentru Protecția Plantelor „Cobadin”;
- teren aferent Centrului pentru Protecția Plantelor „Cobadin”;
- clădire +anexe Centrul pentru Protecția Plantelor „Cogealac”;
- împrejmuire Centrul pentru Protecția Plantelor „Cogealac”;
- teren aferent Centrului pentru Protecția Plantelor „Cogealac”;
- dezinfecteur rutier Vama Ostrov;
- dezinfecteur rutier vama Negru Vodă;
- dezinfecteur rutier vama Vama Veche;

16.Comuna Băneasa:

- clădire P+1 ;
- teren aferent clădirii;

17. Spitalul Clinic de Urgență Constanța:

- clădiri + anexe Spitalul Clinic de Urgență Constanța, Policlinica de Adulți și Copii Stomatologie, RMN – Centrul Regional de Transfuzii;

- teren aferent Spitalului Clinic de Urgență Constanța, Policlinicii de Adulți și Copii Stomatologie, RMN – Centrul Regional de Transfuzii;
- clădire Policlinica Stomatologică nr.1, Dacia;
- teren aferent Policlinicii Stomatologice nr.1, Dacia;
- clădire Policlinica de Stomatologie nr.2, Tomis Nord;
- teren aferent Policlinicii de Stomatologie nr.2, Tomis Nord;
- clădire Clinica de Stomatologie nr.2, Tomis Nord;
- teren aferent Clinicii de Stomatologie nr.2, Tomis Nord;
- clădire Clinica de Stomatologie nr.1, Filimon Sârbu;
- teren aferent Clinicii de Stomatologie nr.1, Filimon Sârbu;
- clădiri + anexe Secția Exterioară Psihiatrie Palazu Mare;
- clădire Laborator de Medicină Legală;
- teren aferent Laboratorului de Medicină Legală;

18. Dispensare medicale:

- dispensar medical nr.2 si teren aferent;
- dispensar medical nr.4 si teren aferent;
- clădire Dispensar medical nr. 9-10 si teren aferent;
- clădire Dispensar Medical nr. 27-30;
- teren aferent acces pietonal Dispensarul Medical nr. 27-30;
- dispensar medical Ovidiu si teren aferent;
- dispensar policlinic Navodari si teren aferent;
- dispensar stomatologic,medical nr.3 si 4 Navodari si teren aferent;
- dispensar medical Corbu si teren aferent;
- dispensar medical Sacele si teren aferent;
- dispensar medical istria si teren aferent;
- dispensar medical Mihai Viteazul si teren aferent;
- dispensar medical Cogealac si teren aferent;
- dispensar medical Ramnicu de Jos si teren aferent;
- dispensar medical Targusor si teren aferent;
- dispensar medical M. Kogalniceanu si teren aferent;
- dispensar medical Techirghiol si teren aferent;
- dispensar medical Tuzla si teren aferent;
- dispensar medical Eforie Sud si teren aferent;
- cladire prim ajutor Costinesti si teren aferent;
- dispensar medical Cumpana si teren aferent;
- dispensar medical Independenta si teren aferent;
- dispensar medical Olteni si teren aferent;
- dispensar medical Valul lui Traian si teren aferent;
- dispensar medical Topraisar si teren aferent;
- cabina dispensar uman Topraisar si teren aferent;
- dispensar medical Mereni si teren aferent;
- dispensar medical Chirnogeni si teren aferent;
- dispensar medical Comana si teren aferent;
- dispensar medical Amzacea si teren aferent;

- dispensar medical Basarabi si teren aferent;
- dispensar medical Dumbraveni si teren aferent;
- dispensar medical Agigea si teren aferent;
- cladire dispensar stomatologic Basarabi si teren aferent;
- spalatorie dispensar Topraisar si teren aferent.

19. Spitalul de Pneumoftiziologie Constanța:

- clădiri (pavilioane) + anexe Spitalul de Pneumoftiziologie Constanța ;
- teren aferent Spitalului de Pneumoftiziologie Constanța;
- clădire Serviciul Ambulatoriu;
- teren aferent Serviciului Ambulatoriu;

20. Dispensarul Policlinic cu Plată:

- clădire;
- teren aferent;

21. Spitalul de Ortopedie, Traumatologie și Recuperare Medicală Eforie Sud:

- clădiri (pavilioane) + anexe ;
- teren aferent spitalului ;
- împrejmuire spital;

22. Spitalul de Ftiziologie Agigea:

- clădiri (pavilioane) + anexe;
- teren aferent spitalului;

23. Teatrul „Fantasio”:

- clădiri + anexe;
- teren aferent;

24. Teatrul Dramatic :

- cladire sediu si teren aferent;

25. Muzeul de Arta Populara:

- cladire muzeu;
- teren aferent;

26. Scoala de Arte:

- cladire scoala de arte;
- teren aferent scoala de arta;

27. Directia Judeteana pentru protectie sociala:

- cladire sediu administrativ;
- teren aferent sediu administrativ;

- 28. Centrul de ingrijire si asistenta Poarta-Alba:**
- cladire sediu administrativ;
 - teren aferent sediu administrativ;
- 29. Centrul de recuperare si reabilitare neuropsihiatrica Techirghiol:**
- cladire sediu administrativ;
 - teren aferent sediu administrativ;
- 30. Scoala Speciala Techirghiol:**
- cladire sediu administrativ;
 - teren aferent sediu administrativ;
- 31. Centrul de indrumare Constanta:**
- cladire sediu administrativ;
 - teren aferent sediu administrativ;
- 32. S.M.E.P.T.A:**
- cladire sediu administrativ;
 - teren aferent sediu administrativ;
- 33. Centrul judetean de consultanta agricola:**
- cladire sediu administrativ;
 - teren aferent sediu administrativ;
- 34. Apararea Civila Antiaeriana Constanta:**
- cladire sediu administrativ;
 - teren aferent sediu administrativ;

1
Judec
1/2
P. public
2

CIA POARTE ALBA

D. G. A. S. P. C. Constanta
42

CONSILIUL JUDETEAN CONSTANTA

1 D.G.A.S.P.C.
CONSTANTA
INTRARE
IESIRE Nr. 2283
Zua Luna Anul 02 2007

HOTARAREA Nr. 41

privind transmiterea unor imobile, proprietate publica a judetului Constanta,
din administrarea Consiliului Judetean Constanta in administrarea unor institutii aflate
in subordinea acestuia

Consiliul Judetean Constanta, intrunit in sedinta din data de 07. Feb. 2007 ;
Vazand:

- Expunerea de motive a Presedintelui Consiliului Judetean Constanta;
- Raportul Directiei Generale de Administratie Publica si Juridica;
- Raportul Comisiei pentru administratie publica, juridica, apararea ordinii publice, sanatate si protectie sociala;
- Raportul Comisiei de studii, prognoze economico-sociale, buget-finante si administrarea domeniului public si privat al judetului;

Avand in vedere prevederile art.12 din Legea nr.213/1998 privind proprietatea publica si regimul juridic al acesteia si ale art.125 alin.(1) din Legea nr.215/2001 a administratiei publice locale, cu modificarile si completarile ulterioare;

In temeiul art.104 alin.(1) lit."c", art. 104 alin.(4) lit."a" si art.109 din Legea nr.215/201 a administratiei publice locale, cu modificarile si completarile ulterioare,

HOTARASTE:

Art.1. – Se aproba transmiterea unor imobile, proprietate publica a judetului Constanta, din administrarea Consiliului Judetean Constanta in administrarea unor institutii aflate in subordinea acestuia, potrivit anexei care face parte integranta din prezenta hotarare.

Art.2. – Imobilele transmise in administrare conform art.1 raman in continuare proprietate publica a judetului Constanta.

Art.3. – Predarea-preluarea imobilelor se face in termen de 30 de zile de la data adoptarii prezentei hotarari, pe baza de protocol incheiat intre Consiliul Judetean Constanta si fiecare institutie prevazuta in anexa.

Art.4. – Incepand cu data semnarii protocoalelor de predare-primire, fiecare institutie titulara a dreptului de administrare are obligatia de a suporta cheltuielile ocazionate de intretinerea si exploatarea imobilului respectiv. In acest sens, institutiile vor incheia contracte de furnizare a utilitatilor, serviciilor de paza, curatenie, reparatii, reabilitari, etc.

Art.5. – Directia Generala de Administratie Publica si Juridica va comunica prezenta hotarare persoanelor si institutiilor interesate in vederea aducerii acesteia la indeplinire.

Prezenta hotarare a fost adoptata cu un numar de 33 voturi pentru, — voturi impotriva si — abtineri.

PRESEDINTE,

07. Feb. 2007.

Nicusor Daniel Constantinescu,



BELU MARIANA

Contrasemneaza:
Secretar al Judetului,

Mariana Belu

ANEXA

la HCJC nr. 41 / 1 2007

LISTA
imobilelor ce se transmit in administrare institutiilor publice
aflate in subordinea Consiliului Judetean Constanta

Nr. crt.	Denumire imobil / obiectiv	Institutiile careia i se transmite dreptul de administrare
1.	Cladire, Bd. Ferdinand nr.28, Constanta Suprafata construita = 285,1 mp	Universitatea Libera Constanta
2.	Cladire Scoala de Arte Bd. Tomis nr.110, Constanta Suprafata construita = 433,55 mp	Scoala de Arte
3.	Centrul de recuperare si reabilitare "Techirghiol" - 5 pavilioane Str.Mihail Sadoveanu nr.9, Techirghiol Suprafata desfasurata = 4.097 mp	Directia Generala de Asistenta Sociala si Protectia Copilului Constanta
4.	Centrul de ingrijire si asistenta <u>Poarta Alba</u> 3 cladiri – pavilion femei, pavilion mixt si dependinte Suprafata construita = 2.015 mp	Directia Generala de Asistenta Sociala si Protectia Copilului Constanta
5.	- Cladire – Ansamblu Folcloric Str.I.C.Bratianu nr.68, Constanta Suprafata construita = 300 mp - Cladire sat Canlia, comuna Lipnita	Centrul Judetean de Conservare si Valorificare a Traditiei Populare Constanta
6.	Cladire P+1 Bd. Mircea nr.106, Constanta Suprafata construita desfasurata = 1675,8 mp	Centrul Militar Judetean Constanta

PRESEDINTE,
Nicusor Daniel Constantinescu

SECRETAR AL JUDETULUI,
Mariana Belu

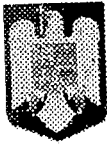

CONSILIUL JUDEȚEAN CONSTANȚA



• Bd. Tomis nr. 51, Constanța – Tel. : 0241-48.84.16 / Fax : 0241-48.84.11 •
e-mail : consiud@cjc.ro

DIRECTIA TEHNIC-INVESTITII

Nr. 1073 / 27.01.2009

CĂTRE,

PRIMARIA COMUNEI POARTA ALBĂ

Prin Hotărârea Consiliului Județean Constanța nr. 209/20.12.2003, a fost preluat „Centrul de îngrijire și asistență Poarta Alba” de sub autoritatea Consiliului Local Poarta Albă, sub autoritatea Consiliului Județean Constanța, sub coordonarea Direcției Generale de Asistență Socială și Protecția Copilului Constanța.

Vă rugam să ne comunicați dacă imobilul (teren + clădiri) aferent obiectivului „Centrul de îngrijire și asistență Poarta Albă”, face parte din domeniul public de interes local al comunei Poarta Albă.

DIRECTOR,



Sef Birou Patrimoniu,

Consilier Gabriela CANCIU

Înțocmit,

Elena BÔRCAN

ROMANIA
JUDETUL CONSTANTA
CONSILIUL JUDETEAN CONSTANTA

52

Initiator,
Grupul de consilieri PSD
Petre STANCA

HOTARAREA nr. 209

privind preluarea "Centrului de ingrijire si asistenta Poarta Alba"
de sub autoritatea Consiliului Local Poarta Alba,
sub autoritatea Consiliului Judetean Constanta

Consiliul Judetean Constanta intrunit in sedinta din data de 20.12. 2003,

Avand in vedere:

- Expunerea de motive a Grupului de Consilieri P.S.D;
- Raportul Directiei Administratiei Publice Locale;
- Avizul Comisiei de specialitate pentru sanatate, protectie sociala, sport si agrement ;
- Avizul comisiei de studii, prognoza economico- sociala, buget finante si administrarea domeniului public si privat ;
- Avizul Comisiei pentru administratie publica, juridica, apararea ordinii publice, respectarea drepturilor cetatenesti;

Avand in vedere prevederile Ordonantei de Urgenta a Guvernului nr. 102/1999 aprobata prin Legea nr. 519/2002 privind protectia persoanelor cu handicap;

In temeiul dispozitiilor art. 104, alin. 1, lit. o si art. 109 din Legea nr. 215/2001 a administratiei publice locale,

HOTARASTE:

Art.1 - Incepand cu data de 01.01.2004, se preia de sub autoritatea Consiliului Local Poarta Alba si se trece sub autoritatea Consiliului Judetean Constanta, sub directa coordonare a Directiei Judetene pentru Protectie Sociala Constanta, institutia "Centrul de ingrijire si asistenta Poarta Alba", situat in comuna Poarta Alba, judetul Constanta.

Art.2 - Predarea preluarea patrimoniului si personalului se va face pe baza de protocol de predare - primire incheiat intre Consiliul Judetean Constanta, pe baza darii de seama contabila si a evidentelor existente la data de 31.12.2003.

Art.3 - Pentru buna desfasurare a activitatii acestei institutii, in anul 2004 se vor aloca fondurile necesare din bugetul Consiliului Judetean Constanta.

Art.4 - Directia Administratie Publica Locala va comunica prezenta hotarare factorilor interesati in vederea aducerii la indeplinire.

Constanta 20.12. 2003

PRESEDINTE,

Stelian Dutu

Contrasemneaza,
SECRETAR GENERAL AL JUDETULUI,

ROMÂNIA
JUDEȚUL CONSTANȚA
PRIMĂRIA COMUNEI POARTA ALBĂ

Calea București, nr. 25
Tel: (0241) 853228 Fax: (0241) 853228 E-mail: wwwppa@xnet.ro
Nr. 629 din 02.02.2009

CONSILIUL JUDEȚEAN CONSTANȚA		
INTRAȘI NE Nr. 1952		
Acceș	02	Ziua 09
An	Luna	Ziua

C A T R E,

CONSILIUL JUDEȚEAN CONSTANȚA

DIRECTIA TEHNIC - INVESTITII

Urmare, a adresei dvs.nr.1073 din 27.01.2009, prin care ne solicitati sa va comunicam daca imobilul (teren + cladiri) aferent obiectivului „Centrul de ingrijire si asistenta Poarta Alba” face parte din domeniul public de interes local al comunei Poarta Alba, va facem cunoscut ca, potrivit H.G.nr.904 din 22.08.2002 (Anexa nr.54, poz. 75 – 79) si H.G. nr. 1139 din 2006 (pct.33, poz.75 – 78), obiectivul mai sus mentionat figureaza in Inventarul bunurilor care apartin domeniului public al comunei Poarta Alba.

De asemenea, potrivit Hotararii Consilului local comunal nr. 78 din 31.10.2008 (poz.47 – 51) comunicata Consiliului Judetean Constanta cu adresa nr.4380 din 03.11.2008, inregistrata la dvs. cu numarul 16203 din 04.11.2008 aceste bunuri sunt in Domeniul public al comunei Poarta Alba. Anexam Hotararea Consiliului Local nr.78/ 2008 si adresa nr.4380/2008.

PRIMAR,

DELICOTI VASILE

SECRETAR,

MIHON CORNELIU

ROMANIA
JUDETUL CONSTANTA
COMUNA POARTA ALBA
- Consiliul local -

HOTARAREA NR. 78

Privind însușirea și aprobarea inventarului bunurilor care alcătuiesc domeniul public al comunei Poarta Albă, județul Constanța

Consiliul local al comunei Poarta Alba, județul Constanta intrunit in ședinta sa ordinara din data de 31.10.2008 ;

Vazând :

- expunerea de motive a d-nului Primar Delicoti Vasile;
- raportul Compartimentului de specialitate;
- raportul Comisiilor de specialitate nr.1,2 și 3;

Luând în considerare prevederile art.21 din Legea nr.213/1998 privind proprietatea publică și regimul juridic al acesteia, cu modificările și completările ulterioare, precum și cele ale Hotărârii Guvernului nr.548/1999 privind aprobarea Normelor tehnice pentru întocmirea inventarului bunurilor care alcătuiesc domeniul public al comunelor, orașelor, municipiilor și județelor;

În baza art.36, alin.9 și în temeiul art.45, alin.3 din Legea nr.215/2001 a administrației publice locale, republicata, cu modificările și completările ulterioare;

HOTĂRĂȘTE:

Art.1. Se însușește și se aprobă inventarul bunurilor care alcătuiesc domeniul public al comunei Poarta Albă, conform anexei nr.1 care face parte integrantă din prezenta hotărâre.

Art.2. Începând cu data adoptării prezentei hotărâri se abrogă Hotărârea Consiliului local comunal nr. 28/19.08.1999 privind aprobarea inventarului bunurilor care alcătuiesc domeniul public al comunei, Hotărârea Consiliului local comunal nr. 21/18.05.2000 privind aprobarea completării inventarului bunurilor care aparțin domeniului public al comunei, cu terenurile și clădirile în care își desfășoară activitatea unitățile de învățământ pre-universitar din comună, Hotărârea Consiliului Local comunal nr.11 din 27.02.2003 privind aprobarea completării inventarului bunurilor care aparțin domeniului public de interes local, și Hotărârea Consiliului Local comunal nr.17 din 30.03.2006 privind actualizarea inventarului bunurilor care aparțin domeniului public.

Art.3. Secretarul comunei Poarta Albă va comunica prezenta hotărâre Consiliului Județean Constanța, autoritatilor și persoanelor interesate în vederea aducerii la îndeplinire și o va face publică prin afișare.

Art.4. Prezenta hotarare a fost adoptata cu un numar de 13 voturi pentru și - împotrivă din totalul de 13 voturi exprimate.
POARTA ALBĂ/31.10.2008

Președinte de ședință,
FARCAȘ DANIEL-IONUȚ

Contrasemnează
Secretarul comunei,
MIHOŢ CORNELIU

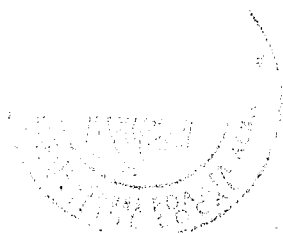

INVENTARUL BUNURILOR CARE APARTIN DOMENIULUI PUBLIC AL COMUNEI POARTA ALBA

SECȚIUNEA I BUNURI MOBILE							
Nr. crt.	Codul de clasificare	Denumirea bunului	Elemente de identificare		Anul dobândirii sau, după caz dării în folosință	Valoarea de inventar (RON)	Situația juridică actuală
0	1	2	3		4	5	6
						22.230.753,4	
1	1.3.7.	Drumuri asfaltate	Poarta Albă	L = 5.858 ml, asfalt		504.024,1	
2	1.3.7.	Drumuri impietruite	Poarta Albă	L = 14.284 ml, din piatră		2.691.052,6	
3	1.3.7.	Drumuri din pamant	Poarta Albă	L = 4.571 ml din pământ		58.524,0	
4	1.3.7.	Drumuri de exploatare	Poarta Albă	S = 34 493 mp , 114.831 ml din pământ		12.841.003,8	
5	1.3.7.	Trotuar D.N. 22C	Poarta Albă	L = 4 200 ml, S = 8 400 mp, dale și beton			
6	1.1.5.	Platforma gunoi nr.1	Poarta Albă	S = 20 000 mp		289.299,1	
7	1.1.5.	Platforma gunoi nr.2	S.C. Pacomb S.A.	S = 30 000 mp		433.948,7	
8	1.6.2.	Spatiu verde D.N. 22C	Poarta Albă	L = 4 200 ml, S = 6.300 mp		294.417,5	
9	1.6.2.	Teren sport	Poarta Albă	Aeea Poliției, nr. 2, S=7.449 mp, N - S.A. CEREAL GROUP, S și E- teren domeniul privat al comunei, V - CONSUMCOOP		381.267,3	
10	1.6.1.1.	Grup sanitar public	Poarta Albă	Beton, D.S.631, S = 12 mp	1995		HCL Nr.23/1995
11	1.6.3.	Cimitir turcesc	Poarta Albă	Str. Liniștei, nr. 4, S=1169 mp, N - domeniul privat al comunei, E - str. Liniștei, S și V -cimitir ortodox ;		49.427,9	
12	1.6.3.1.	Împrejmuire cimitir turcesc		L = 85 ml, plasă			
13	1.6.2.	Cimitir ortodox	Poarta Albă	Str. Veșniciei, nr. 25, S=6527 mp, N - prop. Aron Dănuț, S - str. Egalității, E - Str. Liniștei și cimitir turcesc , V-str. Veșniciei		312.288,4	
14	1.6.3.2.	Împrejmuire cimitir ortodox	Poarta Albă	L = 230 ml, zidărie și metal			
15	1.6.2.	Cimitir uman nou	Poarta Albă	S = 9 999 mp	1998	422.779,5	

0	1	2	3		4	5	6
16	1.6.3.1.	Împrejmuire cimitir uman nou	Poarta Albă	L = 400 ml, sârmă	1998		
17	1.6.2.	Cimitir uman cartier « Via »	Poarta Albă	S = 10 400 mp		381.874,8	
18	1.6.3.1.	Împrejmuire Cimitir uman cartier « Via »	Poarta Albă	L = 200 ml, sârmă, N - teren AGRIAS CASTELU, S - D.E. P.A.M.N., E - teren AGRIAS CASTELU, V - teren AGRIAS CASTELU	1999		
19	1.6.4	Clădire primărie	Poarta Albă	Poarta Albă, Calea București, nr. 25, zidăria piatră, acoperiș din țiglă, parter, N - bloc « B » și cămin cultural, S - str. Primăriei, E - Școala publică nr. 1, V - Calea București. CI = Sediul primăriei, Sd = 315 mp, CII = Bibliotecă+Arhivă, Sd = 237mp, CIV Atelier mecanic, Sd = 55mp. Nr. cadastral 10384	1932	113.883,9	
20	1.6.2.	Teren aferent clădire primărie	Poarta Albă	Poarta Albă, Calea București, nr. 25, S = 3.471 mp, N - bloc « B » și Cămin cultural, S - str. Primăriei, E - Școala publică nr. 1, V - Calea București. Nr. cadastral 10384	1932	237.319,9	
21	1.6.3.2.	Împrejmuire primărie	Poarta Albă	L = 145 ml zidărie, lemn și metal	1932	4,8	
22	1.6.4.	Clădire cămin cultural	Poarta Albă	Poarta Albă, Calea București, nr. 21, parter, cărămidă, acoperiș cu țiglă, N și E- Școala Publică nr. 1, V - Calea București, S - bloc « B » și Sediul Primăriei, CI, Sd = 336 mp, - Nr. cadastral 10380	1935	31,2	
23	1.6.2.	Teren aferent cămin cultural	Poarta Albă	Poarta Albă, Calea București, nr. 21, S = 1498 mp, N și E- Școala Publică nr. 1, V - Calea București, S - bloc « B » și sediul Primăriei - Nr. cadastral 10380	1935	98.341,7	
24	1.6.3.2.	Împrejmuire cămin cultural		L = 35 ml, zidărie și metal - Nr. cadastral 10380	1935		
25	1.6.2.	Local școală (veche)	Poarta Albă	Fundație piatră, zidărie din cărămidă, încălzire centrală, 8 (opt) săli de clasă, două cancelarii, un laborator și o bibliotecă, N - proprietatea Melimbai Alie și Beșir Zeni, E - Moștenitori Baubec Amdi și Pleșcan Dragoș, V - Calea București CII, Sd = 1.034 mp. - Nr. cadastral 10392	1889	48,4	L 84 / 1995
26	1.6.4.	Magazie lemne local Școală (veche)	Poarta Albă	Fundație piatră, zidărie din cărămidă, șarpantă din lemn, acoperiș din țiglă, parter CV, Sd = 71 mp. - Nr. cadastral 10392	1970	6.020,7	L 84 / 1995
27	1.8.	Grup sanitar Școală (veche)	Poarta Albă	Fundație piatră, zidărie din cărămidă, șarpantă din lemn, acoperiș din eternită, parter, CIII, Sd = 36mp. Nr. cadastral 10384	1968	18.582,3	L 84 / 1995
28	1.6.3.1.	Împrejmuire Școală (veche)	Poarta Albă	Din piatră	1889	0,3	L 84 / 1995
29	1.6.2.	Local școală (nouă)	Poarta Albă	Poarta Albă, Calea București, nr. 19, fundația din beton, zidăria cărămidă, parter + etaj, instalație de încălzire centrală, 4 săli de casă, 2 grupuri sanitare, 3 birouri, 3 debarale, N - proprietatea Melimbai Alie și Beșir Zeni, E - moștenit, Sc = 351 mp, CI - Sd = 683, Nr. cadastral 10392	1983	902.850,1	L 84 / 1995

0	1	2	3		4	5	6
30	1.6.2.	Teren aferent școală veche și școală nouă Poarta Albă	Poarta Albă	Poarta Albă, Calea București, nr. 19, S= 5.722 mp, N – proprietatea Melimbai Alie și Beșir Zeni, E - moștenitori Baubec Amdi ,Pleșcan Dragoș și , SC VASTO COMPRES S.R.L., V - Calea București și Primăria, S - SC VASTO COMPRES S.R.L. , strada primăriei și Primăria - Nr. cadastral 10392	1983	153.092,6	L 84 / 1995
31	1.6.2.	Local grădiniță	Poarta Albă	Poarta Albă , str. Bisericii nr. 7, fundație piatră, zidărie chirpici, șarpantă lemn, acoperiș țiglă, parter , S = 140 mp, sobe teracotă, 2 săli clasă, 2 holuri, un grup sanitar, o cancelarie, o magazie, N - proprietatea Indrieș Ioan, E - proprietatea Del	1910	11,4	L 84 / 1995
32	1.6.3.2.	Împrejmuire grădiniță		Zidărie si lemn, L = 45 ml	1920		
33	1.6.2.	Teren aferent grădiniță Poarta Albă	Poarta Albă	Poarta Albă , str. Bisericii, nr. 7, S = 140 mp, N - proprietatea Indrieș Ioan, E - proprietatea Delicote Alexandru, V- str. Bisericii, S - Biserică Ortodoxă « Mihail și Gavril »	1910	30.329,7	L 84 / 1995
34	1.6.2.	Local școală primară Nazarcea (Galeșu)	Poarta Albă Nazarcea (Galeșu)	Localitatea Nazarcea (Galeșu), Calea Ovidiu, nr. 20, fundație piatră, zidărie chirpici, acoperiș tablă , parter, Școală = 243 mp S anexe = 26 mp, sobe teracotă, 2 săli clasă, 2 cancelarii, N - Calea Ovidiu, S - proprietatea Crintea Gheorghe și teren dome	1896	13,6	L 84 / 1995
35	1.6.1.	Grup sanitar, Școală primară Nazarcea (Galeșu)	Poarta Albă Nazarcea (Galeșu)	Fundație piatră, zidărie din chirpici S = 2 m	1896	0,8	L 84 / 1995
36	1.6.2.	Teren aferent Școală primară Nazarcea (Galeșu)	Poarta Albă Nazarcea (Galeșu)	Localitatea Nazarcea (Galeșu), Calea Ovidiu, nr. 20, S = 3.600 mp , N - Calea Ovidiu, S - proprietatea Crintea Gheorghe și teren domeniul privat, E - proprietatea Marin Ilie, V - Biserică Ortodoxă	1896	212.301,0	L 84 / 1995
37	1.6.2.	Local Școală publică nr. 2, cartier « Via »	Poarta Albă Nord	"Poarta Albă, cartier « Via » , str. Căminului, nr.8, fundația din beton, zidăria cărămidă, acoperiș tablă zincată, parter, S = 508 mp, sobe teracotă, 6 săli clasă, un grup sanitar, 2 cancelarii, N - str. Poștei, S - proprietatea Avădanei Ștefania și domeniu public	1953	32,5	L 84 / 1995
38	1.6.3.1.	Gard fier forjat Școală publică nr. 2, cartier « Via »	Poarta Albă Nord	Fier,	1953	0,1	L 84 / 1995
39	1.6.2.	Teren aferent Școală publică nr. 2 , cartier « Via »	Poarta Albă Nord	"Poarta Albă, cartier « Via » , str. Căminului, nr.8, S = 2 312 mp N - str. Poștei, S - proprietatea Avădanei Ștefania și domeniul privat, E - proprietatea Bia Nicolae, Văscea Mihaela, Cocor Marin și domeniul privat, V- str. Căminului	1896	136.344,5	L 84 / 1995
40	1.6.2.	Școală	Grup școlar agricol	Poarta Abă, cartier « Via » , str. Palatului, nr. 2, Colegiul Agricol , fundație beton, zidărie cărămidă, acoperiș olandă, S = 6300 mp, 2 etaje+parter+subsol, 25 săli clasă, 14 laboratoare și cabinete școlare, canalizare, centrală termică proprie la subsol	1953	388,4	Trecut în domeniul public al comunei, conform O.U.G. nr. 206/15.11.2000, aprobată prin Legea nr. 713/3.12.2001

0	1	2	3		4	5	6
41	1.6.4.	Bloc ASIT	Grup școlar agricol	Cartier « Via », str. Nordului, nr. 3, fundație beton, zidărie cărămidă, acoperiș olană, parter, S = 400 mp, compartimentat 10 apartamente, canalizare, sobe teracotă, apă curentă, grup sanitar	1953	74,5	Trecut în domeniul public al comunei, conform O.U.G. nr. 206/15.11.2000, aprobată prin Legea nr. 713/3.12.2001
42	1.6.4.	Cămin cultural, cartier « Via » Aleea	Grup școlar agricol	fundație beton, zidărie din cărămidă, acoperiș de tablă, parter, S = 400 mp, capacitate 250 locuri, canalizare, apă curentă	1953	341.857,9	Construit în 1949 transferat la MAG în 1953 cu Pv 149, trecut la ME cf. L 84 / 1995
43	1.6.4.	Atelier mecanic și lăcătușărie	Grup școlar agricol	Colegiul Agricol, fundație beton, zidărie cărămidă, S = 500 mp, compartimentat 6 camere, parter+etaj, rampă auto, apă curentă	1953	36,4	Trecut în domeniul public al comunei, conform O.U.G. nr. 206/15.11.2000, aprobată prin Legea nr. 713/3.12.2001
44	1.5.5.	Depozit combustibil lichid	Grup școlar agricol	Cartier « Via », Colegiul Agricol, fundație beton, zidărie cărămidă, parter, S = 20 mp, bazin 10 tone	1962	2,5	Trecut în domeniul public al comunei, conform O.U.G. nr. 206/15.11.2000, aprobată prin Legea nr. 713/3.12.2001
45	1.2.1.	Grajd porcine	Grup școlar agricol	Cartier « Via », Colegiul Agricol, fundație beton, zidărie cărămidă, acoperiș țiglă, parter, S = 200 mp, canalizare	1953	3,1	Trecut în domeniul public al comunei, conform O.U.G. nr. 206/15.11.2000, aprobată prin Legea nr. 713/3.12.2001
46	1.2.1.	Grajd taurine	Grup școlar agricol	Cartier « Via », Colegiul Agricol, fundație beton, zidărie cărămidă, acoperiș plăci ondulate azbociment, parter, S = 200 mp, canalizare	1953	5,7	Trecut în domeniul public al comunei, conform O.U.G. nr. 206/15.11.2000, aprobată prin Legea nr. 713/3.12.2001
47	1.6.1.	Pavilion 2 "femei"	Poarta Albă Nord Cămin de bătrâni	Caramidă, acoperiș din țiglă, S= 375 mp	1951	29,7	
48	1.6.1.	Pavilion mixt	Poarta Albă Nord Cămin de bătrâni	Caramidă, acoperiș din țiglă, S= 1280 mp	1951	29,2	
49	1.6.4	Dependințe, spălătorie	Poarta Albă Nord Cămin de bătrâni	cărămidă, acoperiș din țiglă S = 360 mp	1951	3,6	
50		Teren aferent Cămin bătrâni	Cămin de bătrâni Poarta Albă Nord	S = 15 000 mp, NE - teren S.C.Agrias Castelu, S - D.C. 2, V - Grup social Agrias	1951	884.587,7	
51	1.6.3.2.	Împrejmuire Cămin bătrâni		500 ml metal și plasă	1996		
52	1.6.2.	Monument dedicat foștilor deținuți politici	Poarta Albă sat	Construcție pe verticală, h= 22m, ale acces, platformă betonată, 400 mp, montaj cu 4 plăci de marmură, 1,0x0,8 ml, cabină de pază 6 mp, instalație electrică, împrejmuire 160 ml.	2001	54.768,0	Construit de asociația foștilor deținuți politici - Filiala Constanța și trecut în proprietatea comunei cf. protocol nr. 4479 / 2001
53	1.6.2.	Teren aferent monument dedicat foștilor deținuți politici	Poarta Albă sat	S= 3.000 mp, vecinătăți: N, S, E, V, - omniul privat al comunei pe malul drept al canalului Poarta Albă- Midia Năvodari în partea de nord a satului de reședință, la o distanță decca 1.000m	2001	161.896,2	Concesionat de ADFP - Filiala Constanța cf. HCL nr. 20/1998 și trecut în proprietatea comunei cf. protocol 4479/2001

COMISIA SPECIALĂ PENTRU ÎNTOCMIREA INVENTARULUI BUNURILOR CARE ALCĂTUIESC DOMINIUL PUBLIC AL COMUNEI POARTA ALBĂ

note:

LICOTI

Membrii:

MIHON CORNE

CIARĂ GHEOR

BAR

BOC



CONSILIUL JUDEȚEAN CONSTANȚA



- Bd. Tomis nr. 51, Constanța – • Tel. : 0241-48.84.16 / Fax : 0241-48.84.11
 - e-mail : consjud@cjc.ro
- DIRECTIA TEHNIC-INVESTITII**

Nr. 1597/ 04.02.2009

CATRE,

DIRECTIA GENERALA DE ADMINISTRATIE PUBLICA SI JURIDICA

Prin Hotararea Consiliului Judetean Constanta nr. 209/20.12.2003, a fost preluat „Centrul de ingrijire si asistenta Poarta Alba ” de sub autoritatea Consiliului Local Poarta Alba, sub autoritatea Consiliului Judetean Constanta, sub coordonarea Directiei Generale de Asistenta Sociala si Protectia Copilului Constanta.

Conform adresei primariei Poarta Alba nr. 629/02.02.2009 , imobilul „ Centrul de Ingrijire si Asistenta Poarta Alba ” face parte din domeniul public de interes local Poarta Alba.

In scopul asigurarii unor conditii optime pentru desfasurarea activitatilor de furnizare a serviciilor sociale, este necesara reglementarea situatiei juridice a acestui imobil. In acest sens propunem demararea procedurilor necesare in vederea transmiterii acestui imobil in domeniul public al judetului Constanta.

Anexam in copie adresa nr. 629/02.02.2009 a primariei Poarta Alba.

DIRECTOR D.T.I ,

SEF BIROU PATRIMONIU,
Consilier Gabriela Canciu

Intocmit . .

Elena BORCAN

**CONSILIUL JUDETEAN
CONSTANTA
CENTRUL DE INGRIJIRE
SI ASISTENTA
POARTA ALBA
Nr.176/23.07.2004**

**C A T R E,
CONSILIUL JUDETEAN CONSTANTA
DIRECTIA DE URBANISM**

Urmare adresei dvs.nr.21872/14.07.2004,anexam prezentei urmatoarele:

- Inventar mijloace fixe**
- Protocol incheiat cu Primaria Poarta Alba, pentru bunurile imobile conform H.G. 904/22.08.2002 , privind atestarea domeniului public.**

**DIRECTOR,
Dr.MIRELA BOLOS**

**CONTABIL SEF,
VICTORIA SCARLAT**

PLAN DE SITUATIE
Scara 1:1000

Nume proprietar
Consiliul Judetean Constanta

Administrator:
Directia Generala de Asistenta Sociala si Protectia Copilului Constanta

Adresa

Poarta Alba Str. Caminului nr. 9

Terenul este delimitat de punctele 1, 2, 3, 4, 5, 6, 7, 8, 9

S teren = 18390 mp

S constructie C1 = 2090 mp

S constructie C2 = 366 mp

S constructie C3 = 355 mp

S constructie C4 = 51 mp

S constructie C5 = 47 mp

S constructie C6 = 70 mp

S constructie C7 = 129 mp

S constructie C8 = 18 m

S constructie C9 = 10 mp

Intocmit,
Iunie 2009

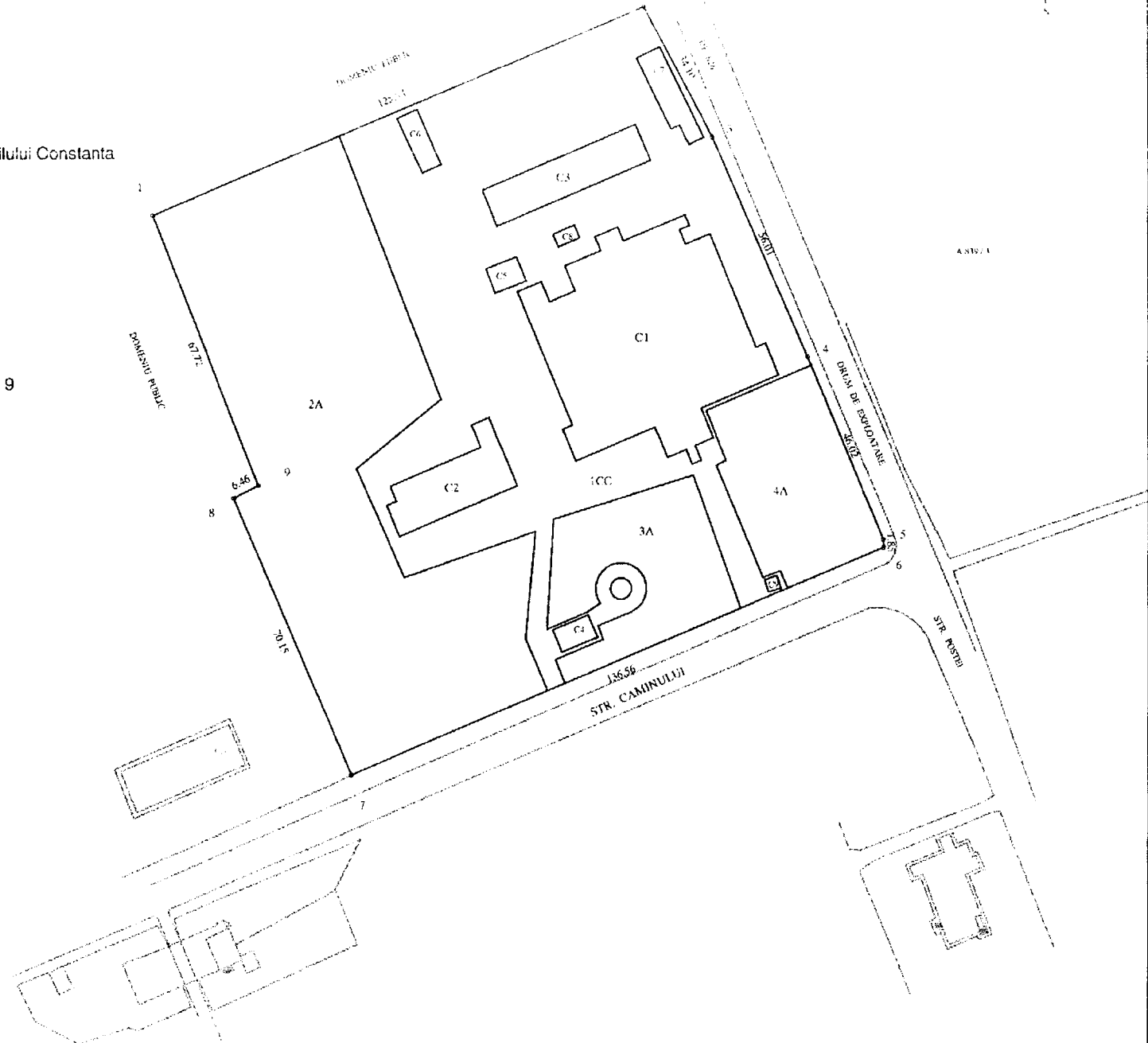

FISA COFULUI DE PROPRIETATE

Din Com. Poarta Albă Cartier Via str. Caminului nr. 9

Centrul de ingrijire si asistenta (Caminul de batrani)

Județul CONSTANȚA

Sectorul administrativ COM POARTA ALBĂ

Cod SIRUES 62770

Cod intravilan (extravilan) 2

SCHEMA CORPULUI DE PROPRIETATE

Nomenclatură

Nr sector cadastral

Nr. cadastral al corpului de proprietate 389

Nr. carte funciara

A DATE REFERITOARE LA TEREN

Nr. parcelă	Categoria de folosință	Cod grupă destinație	Suprafata din (mp) măsurători	Clasa de calitate	Zona în cadrul localității	mentuni
1	Cc	TDI	9139			
2	A	TDI	6274			
3	A	TDI	1646			
4	A	TDI	1348			
TOTAL			18407			

B. DATE REFERITOARE LA CONSTRUCTII

Nr. corp	Denumire	Suprafata la Sol (mp)	Cod grupă destinație	Mentuni
C1	PAVILION MENI	1486,14	CL	Sutila = 1238,59 mp
C2	PAVILION 2 FEMEI	366,21	CL	Sutila = 273,60 mp
C3	DEPENDINTE	354,79	CA	Sutila = 307,57 mp
C4	CAPELA ORTODOXA	50,96	CA	Sutila = 40,41 mp
C5	CENTRALA TERMICA	47,42	CA	
C6	BORDEI ALIMENTE	70,58	CA	
C7	COTETE	129,19	CA	
C8	REZERVOR GAZ BUTAN	17,65	CA	
C9	CABINA POARTA	9,61	CA	Sutila = 6,17 mp
TOTAL		2532,55		

DATE REFERITOARE LA PROPRIETAR

Nume Denumire proprietar	Domiciliu / sediu proprietar	Cod numeric Cod SIRUES	Tipul actului de proprietate nr. si Data inregistrării / eliberării	Cod Grupă Propr.	Supr. Din act Mp		Mod detinere		Mentuni
					Teren	Constr.	exclusiv	Indiviz.	
PRIMĂRIA COM POARTA ALBA	COM POARTA ALBA		HOTARAREA GUVERNULUI ROMANIEI NR. 904 DIN 22.08.2002 ANEXA 54 PUBLICATA IN MONITORUL OFIC NR.645 BIS DIN 30.08.2002		15000	2015	15000	2015	

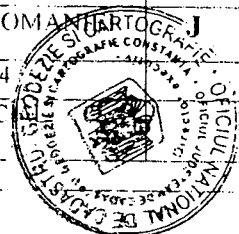

Ina CARMEN MANGRA

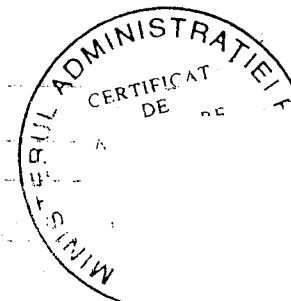

an 26
an 26
an 26
an 26

PLAN DE AMPLASAMENT ȘI DELIMITARE A BUNULUI IMOBIL

Intravilan
Scara: 1:500
Judetul Constanța
Loc. Poarta Albă
Adresa imobilului: căminul de bătrâni
Suprafețe rezultate din măsurători:
Suprafața curții construcții: SCc=18272,43mp

V - PROPRIETATE PARTICULARĂ

11877 SPUE XEIGHNIBATE
SECRETAR,
ROMANIA
CORNELIU
15.11.2001.

DE CADASTRU, GEOD
Inlocuit
6.11.2001
Tănase Gheorghe

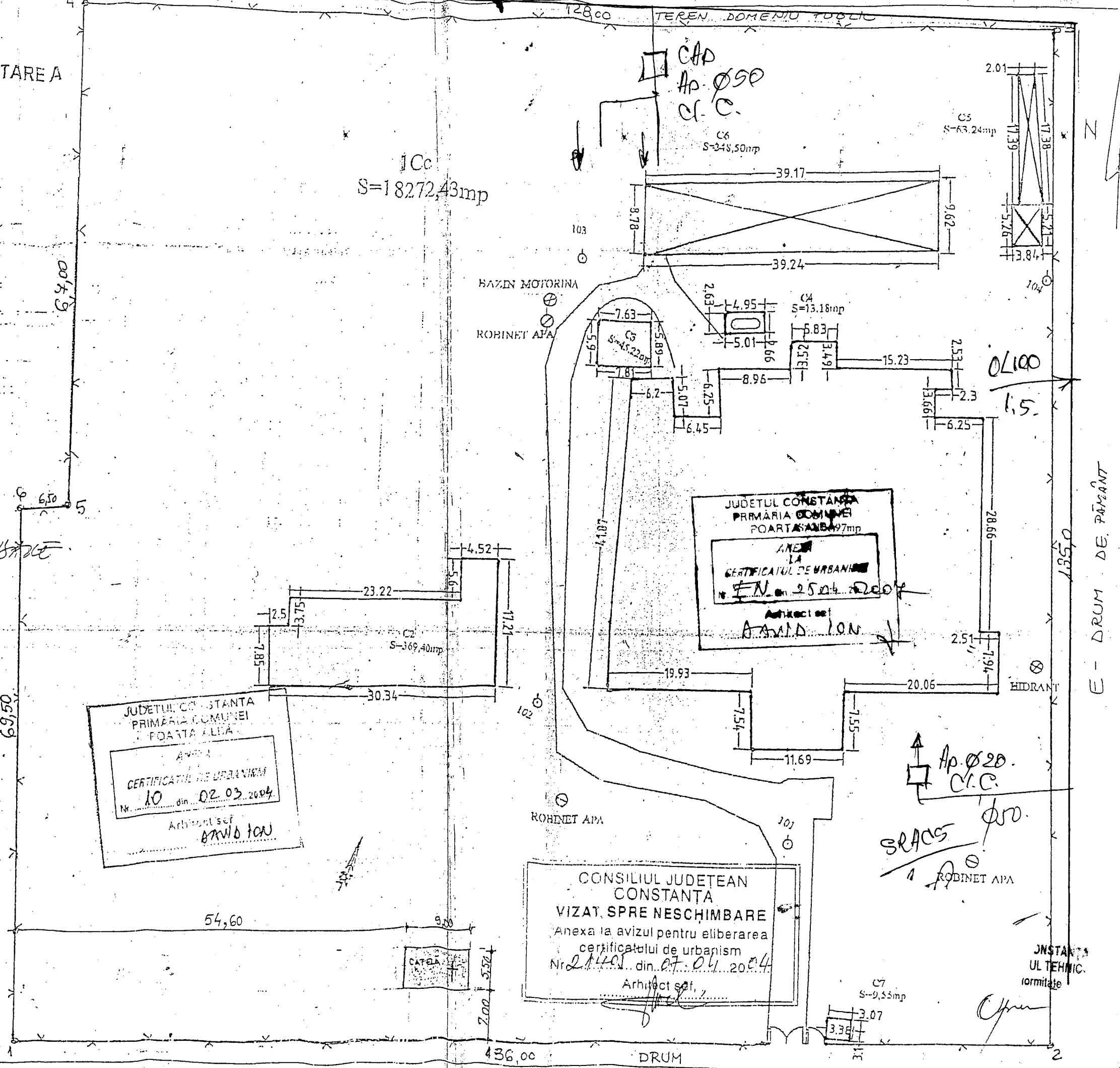

E - DRUM DE PĂȘCĂNT

INSTANȚA
UL TEHNIC.
ornitate

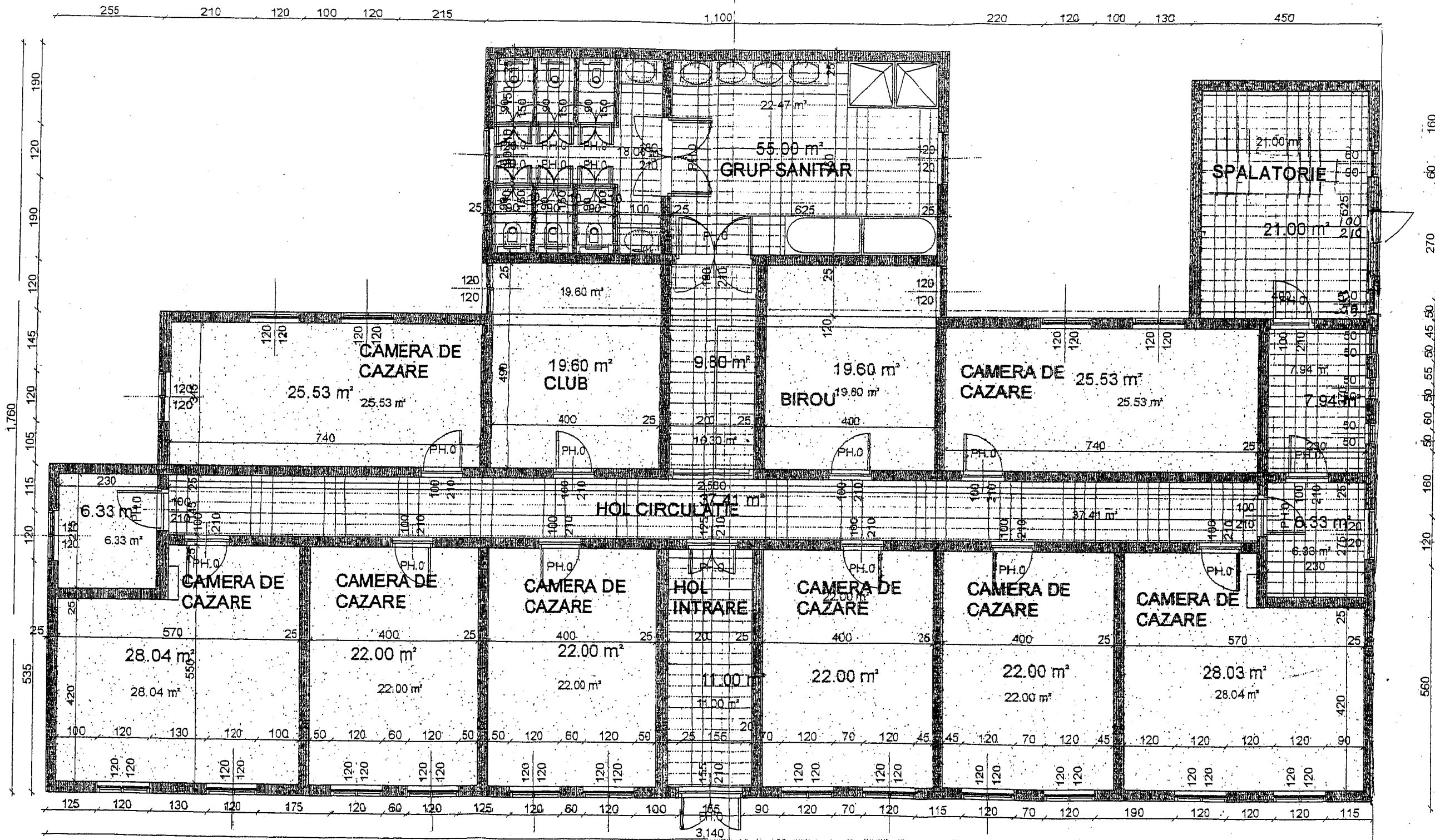

Vertical stamp area containing the following text from top to bottom:

- DATE
- PROIECT
- TEHNIC
- PROIECT
- TEHNIC
- PROIECT
- TEHNIC
- PROIECT
- TEHNIC
- PROIECT
- TEHNIC

INSPECTORATUL DE PROTECTIE CIVILA
 JUDETEAN CONSTANTA
 Aviz Nr. 102/05 Zilua Luna 05 Anul 2009
te. al
eugela

GRUP ARHITECTURA
 992
 Ionel COVACI

SATUL POARTA ALB

	PRIORIT.
înălțimea sat Poarta Albă Nord la satului de DN pune traficul de trafic local)	- arteră d
între zona de nord și satului se face pe DN direcția a străzilor	- arteră d
cea mai mică în partea de la constr. din în Nord și plantate	rezervare
și depozitare gunoii și freatică ridicat în est a localității (din și pentru îngrijii și în partea	
și să se inundați cu și de pe dealul și	
și piatră și re de pământ și în zona de 50 m și cimitir și la limita de nord a	b - interdic locuințe în de stația d - interdicpe locuințe în până la fer

JUDETUL CONSTANTA
 PRIMARIA COMUNEI
 POARTA ALBA
 ANEXA
 LA
 CERTIFICATUL DE URBANISM
 Nr. 51 din 17.07.2009

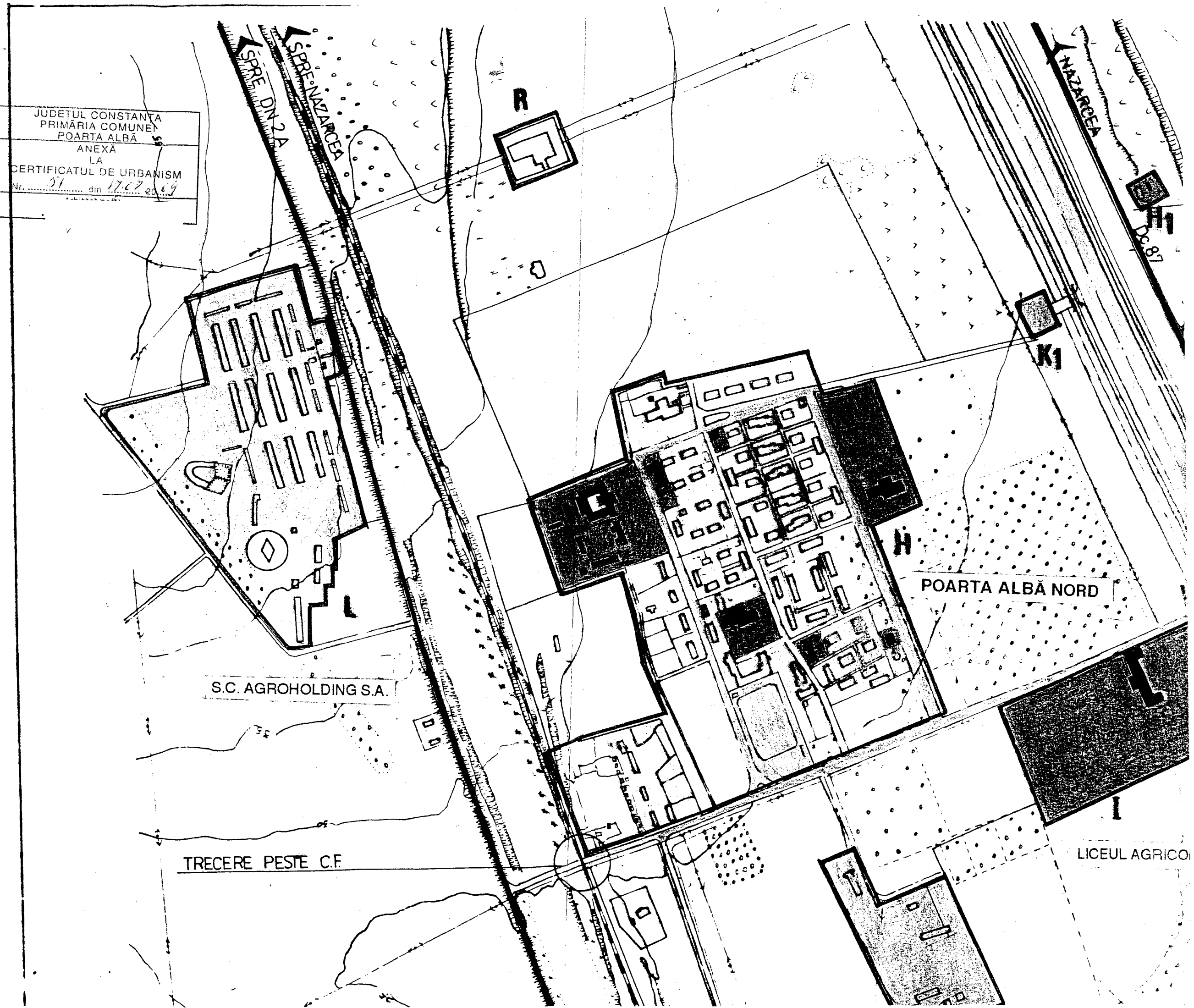

Ionel COVACI

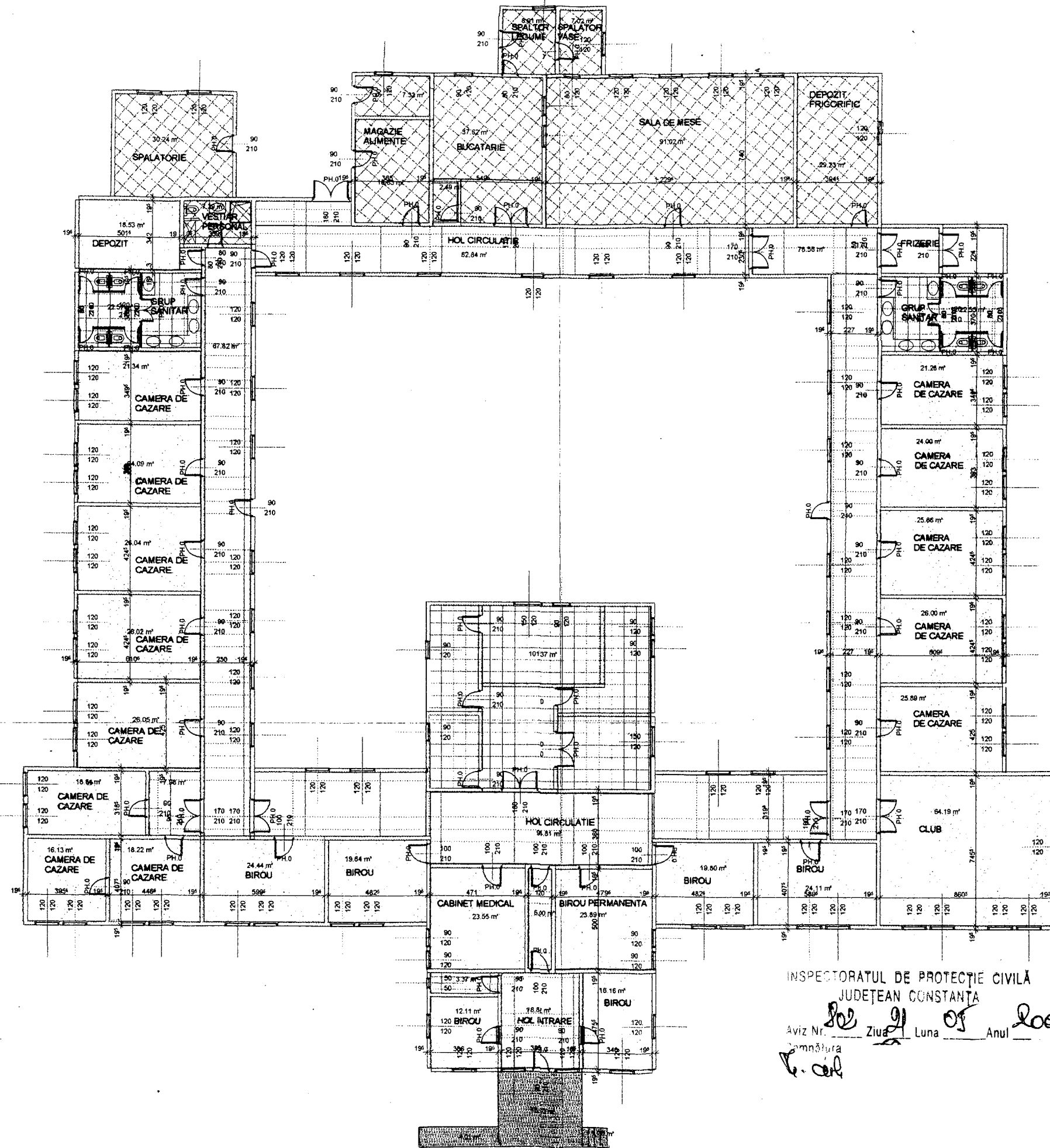

INSPECTORATUL DE PROTECTIE CIVILA
JUDETEAN CONSTANTA
Aviz Nr. *Se* Ziua *05* Luna *05* Anul *2004*
B. cel

OPINIA
BIBLIOTECA
197
Din
Covaci

MOD@RH
MOD@RH
MOD@RH

ARHITECT
IONEL COVACI
MEMBRU FONDATOR
O.A.R. nr. 992

OPINIA
BIBLIOTECA
197
Din
Covaci

ADRESA	TITLU PR.	BENEFICIAR	FAZA DE PR.	DATA
POARTA ALBA 500 GARNULUI NR. 1 Județul CONSTANTA	PLANSĂ PLAN PAVILION CENTRAL SCARA 1 : 200	CENTRU DE INGRIJIRE SI ASISTENTA POARTA ALBA	PROIECT TEHNIC	NOV 2003