

HOTĂRÂREA Nr. 216

privind modificarea și completarea HCJC nr. 188/14.05.2008 privind actualizarea și însușirea valorilor unui bun imobil care aparține domeniului public al județului Constanța

Consiliul Județean Constanța, întrunit în ședința din data de 13 aug. 2008 \_\_\_\_\_;

Văzând:

- Expunerea de motive a Președintelui Consiliului Județean Constanța;
- Raportul Direcției Generale de Administrație Publică și Juridică
- Raportul Comisiei de studii, prognoze economico-sociale, buget-finanțe și administrarea domeniului public și privat al județului;
- Raportul Comisiei pentru administrație publică, juridică, apărarea ordinii publice, sănătate și protecție socială;

Având în vedere prevederile art.3 din Legea nr.213/1998 privind proprietatea publică și regimul juridic al acesteia, art.91 alin.(1) lit.c și f, precum și ale art.119 și 120 din Legea nr.215/2001 privind administrația publică locală, republicată;

În temeiul prevederilor art.97 din Legea nr.215/2001 privind administrația publică locală, republicată,

**HOTĂRĂȘTE:**

**Art.1** – Se aprobă modificarea și completarea HCJC nr.188/2008 privind actualizarea și însușirea valorilor unui bun imobil care aparține domeniului public al județului Constanța, conform anexei care face parte integrantă din prezenta hotărâre.

**Art.2** - Direcția Generală de Administrație Publică și Juridică va comunica prezenta hotărâre persoanelor interesate în vederea aducerii la îndeplinire.

Prezenta hotărâre a fost adoptată cu un număr de 34 voturi pentru, — voturi împotriva și — abțineri.

Constanța, 13.08. 2008

PREȘEDINTE,

Nicușor Daniel Constantin

Contrasemnează:

SECRETAR AL JUDEȚULUI,  
Mariana Belu

**SPITALUL DE ORTOPEDIE, TRAUMATOLOGIE ȘI RECUPERARE MEDICALĂ**  
ADRESA IMOBILULUI – EFORIE SUD, STR.REPUBLICII, NR.7, JUDEȚUL  
CONSTANȚA

A. Date referitoare la teren

Nr. parcela	Suprafață ( mp)	Mențiuni
Total	108685	Limitele imobilului sunt materializate în teren prin gard metalic

B. Date referitoare la construcții

Cod construcții	Suprafața construită la sol ( mp)	Mențiuni
1.	169	Pavilion administrație, supr. Constr. Desf. S=507 mp
2.	2608	Pavilion central secție ortopedie, suprafața construită desfășurată S=4932 mp
3.	7	Grup sanitar, supr. Constr.desf. S=7 mp
4.	1599	Pavilion verandă recup.medicala, supr. Constr. Desf. S=2832 mp
5.	335	Farmacie, magazine, supr. Constr.desf. S=670 mp
6.	132	Cladire birou internari, beci, supr. Constr.desf. S=149 mp
7.	39	Garaj, supr. Constr.desf. S=39 mp
8.	165	Pavilion magazie, tamplarie, garaj, supr. Constr.desf. S=165 mp
9.	661	Pavilion C recuperare, spalatorie, supr. Constr.desf. S=1593 mp
10.	11	Depozit, spalatorie, supr. Constr.desf. S=11 mp
11.	16	Garaj, supr. Constr.desf. S=16 mp
12.	55	Punct termic, supr. Constr.desf. S=55 mp
13.	48	Magazin, supr. Constr.desf. S=48 mp
14.	36	Frizerie, magazie, supr. Constr.desf. S=36 mp
15.	217	Laborator analize medicale, supr. Constr.desf. S=217 mp
16.	17	Depozit benzina, supr. Constr.desf. S=17 mp
17.	54	Post trafo, supr. Constr.desf. S=54 mp
18.	26	Decantor ape reziduale, supr. Constr.desf. S=26 mp
19.	38	Pavilion morga, supr. Constr.desf. S=38 mp
20.	11	Grajd, supr. Constr.desf. S=11 mp
21.	81	Sera, supr. Constr.desf. S=81 mp
22.	396	Pavilion uzină, atelier, supr. Constr.desf. S=396 mp
23.	9	Atelier electric, supr. Constr.desf. S =9 mp
24.	3	Post trafo, supr. Constr.desf. S=3 mp
25.	7	Cos centrala termica, supr. Constr.desf. S=7 mp

26.	176	Pavilion locuinta de serviciu, atelier, supr. Constr.desf. S=352 mp
27.	31	Cabina poarta, supr. Constr.desf. S=31 mp
28.	15	Casuta hidrofor, supr. Constr.desf. S=15 mp
29.	24	Castel apa, supr. Constr.desf. S=24 mp
30.	87	Locuinta de serviciu, supr. Constr.desf. S=87 mp
31.	3	Baie, supr. Constr.desf. S=3 mp
32.	3282	Beci, Locuinta de serviciu, supr. Constr.desf. S=3536 mp
33.	85	Magazie, supr. Constr.desf. S=85 mp
34.	179	Locuinta de serviciu, supr. Constr.desf. S=179 mp
35.	4	Decantor vertical, supr. Constr.desf. S=4 mp
Total	10626	

**PREȘEDINTE,**  
**NICUȘOR DANIEL CONSTANTINESCU**

**SECRETAR AL JUDEȚULUI,**  
**MARIANA BELU**

**VILA LOTUS**  
ADRESA IMOBILULUI- EFORIE SUD, STR.CLOȘCA, NR.7, JUDEȚUL CONSTANȚA

A.Date referitoare la teren

Nr. parcela	Suprafață ( mp)	Mențiuni
Total	1563	Limitele imobilului nu sunt materializate în teren

B. Date referitoare la construcții

Cod construcții	Suprafața construită la sol ( mp)	Mențiuni
1.	358	Locuinta, supr. Constr. desf. S=633 mp
2.	69	Magazie, supr. Constr.desf. S=69 mp
3.	59	Locuinta, supr. Constr. desf. S=112 mp
4.	9	Magazie, supr. Constr.desf. S=9 mp
5.	4	Baie, supr. Constr.desf. S=4 mp
Total	499	

**VILA BUZĂU**  
ADRESA IMOBILULUI – EFORIE SUD, STR. MIHAI VITEAZU, NR.47, JUDEȚUL CONSTANȚA

A. Date referitoare la teren

Nr. parcela	Suprafata (mp)	Mentiuni
Total	658	Limitele imobilului sunt materializate in teren prin gard lemn intre punctele 39 si 61 si constructie vecina intre punctele 61 si 60, iar restul cu gard de plasa

B. Date referitoare la constructii

Cod construcții	Suprafața construită la sol ( mp)	Mențiuni
1.	138	Locuință, supr. Constr.desf. S=276 mp
2.	28	Locuință, supr. Constr.desf. S=28 mp
3.	9	Magazie, supr. Constr.desf. S=9 mp
4.	13	Magazie, supr. Constr.desf. S=13 mp
5.	9	G.S., supr. Constr. Desf. S=9 mp
Total	197	

**PREȘEDINTE,**  
NICUȘOR DANIEL CONSTANTINESCU

**SECRETAR AL JUDEȚULUI,**  
MARIANA BELU

## CONSILIUL JUDEȚEAN CONSTANȚA

### EXPUNERE DE MOTIVE

#### **Privind modificarea si completarea HCJC nr.188/2008 privind actualizarea și însușirea valorilor unui bun imobil care aparține domeniului public al județului Constanța**

Prin H.C.J. nr.188/2008 au fost actualizate si insusite valorile unui bun imobil apartinand domeniului public al judetului Constanta, respectiv imobilul compus din caldiri si teren afferent in care isi desfasoara activitatea Spitalul de Ortopedie, Traumatologie și Recuperare Medicală Eforie Sud Constanța, astfel cum au rezultat in urma măsurătorilor cadastrale efectuate de către S.C. Topocad Serv S.R.L. .

Prezentul proiect de hotarare vizeaza modificarea si completarea anexelor 1 si 2 la H.C.J. nr.18/2008, dupa cum urmeaza:

- la anexa 1 se mentioneaza adresa completa a imobilului “Spitalul de Ortopedie, Traumatologie și Recuperare Medicală Eforie Sud Constanța” si se modifica pozitia 6, in sensul ca suprafata desfasurata a constructiei este de 670 mp si nu de 870 mp;
- la anexa 2 se mentioneaza adresa completa a imobilului “Vila Buzau” si se introduce “Sectiunea A. - Date referitoare la teren”.

Având în vedere cele expuse mai sus, consideram necesara si oportuna modificarea si completarea anexelor 1 si 2 la H.C.J. nr.18/2008 privind actualizarea și însușirea valorilor unui bun imobil care aparține domeniului public al județului Constanța.

Față de considerentele prezentate, supun analizei și aprobării dumneavoastră proiectul de hotărâre privind modificarea si completarea HCJC nr.188/2008 privind actualizarea și însușirea valorilor unui bun imobil care aparține domeniului public al județului Constanța.

**PREȘEDINTE,**

**Nicușor Daniel Constantin**

**R A P O R T**

**la proiectul de hotarare privind modificarea si completarea HCJC nr. 188/14.05.2008  
privind actualizarea și însușirea valorilor unui bun imobil care aparține domeniului  
public al județului Constanța**

Potrivit dispozițiilor art.119 din Legea nr.215/2001 privind administrația publică locală, republicată, constituie patrimoniu al unității administrativ-teritoriale bunurile mobile și imobile care aparțin domeniului public al unității administrativ-teritoriale, domeniului privat al acesteia, precum și drepturile și obligațiile cu caracter patrimonial.

De asemenea potrivit art.120 din Legea nr. 215/2001 a administrației publice locale, republicată, prevede : " Aparțin domeniului public de interes local sau județean bunurile care, potrivit legii sau prin natura lor, sunt de uz sau de interes public și nu sunt declarate prin lege de uz sau de interes public național", precum și " bunurile ce fac parte din domeniul public sunt inalienabile, imprescriptibile și insesizabile",

În virtutea prevederilor art. 3 alin.(3) din Legea nr. 213/1998 privind proprietatea publică și regimul juridic al acesteia, prevede că domeniul public al județelor este alcătuit din bunurile prevăzute la pct.II din anexă și din alte bunuri de uz sau de interes public județean, declarate ca atare prin hotărâre a consiliului județean, dacă nu sunt declarate prin lege bunuri de uz sau de interes public național.

Având în vedere cele arătate , considerăm că proiectul de hotărâre privind modificarea si completarea HCJC nr.188/2008 privind actualizarea și însușirea valorilor unui bun imobil care aparține domeniului public al județului Constanța se încadrează în prevederile legale, motiv pentru care propunem adoptarea acestuia în forma prezentată.

/  DIRECTOR, -

**Plan de amplasament si delimitare a imobilului**

Scara 1:1000

Nr. cadastral	Suprafata masurata (mp)	Adresa imobilului
	108685	Eforie Sud, Str. Republicii Nr. 7, Spitalul de Ortopedie Traumatologie si Recuperare Medicala
Cartea Funciara nr.	UAT: Eforie	

**A. Date referitoare la teren**

Nr. parcela	Categorie de folosinta	Suprafata (mp)	Valoare de impozitare (lei)	Mentiuni
1	Cc	108685		Limitele imobilului sunt materializate in teren prin gard metalic.
Total		108685	-	

**B. Date referitoare la constructii**

Cod constr.	Suprafata construita la sol (mp)	Valoare de impozitare (lei)	Mentiuni
1	169		Pavilion administratie, supr. constr. desf. S=507 mp
2	2608		Pavilion central sectie ortopedie, supr. constr. desf. S=4932 mp
3	7		Grup sanitar, supr. constr. desf. S=7 mp
4	1599		Pavilion veranda recup. medicala , supr. constr. desf. S=2832 mp
5	335		Farmacie, magazie , supr. constr. desf. S=870 mp
6	132		Cladire birou internari, beci, supr. constr. desf. S=149 mp
7	39		Garaj, supr. constr. desf. S=39 mp
8	165		Pavilion magazie, tamplarie, garaj, supr. constr. desf. S=165 mp
9	661		Pavilion C recuperare, spalatorie, supr. constr. desf. S=1593 mp
10	11		Depozit, supr. constr. desf. S=11 mp
11	16		Garaj, supr. constr. desf. S=16 mp
12	55		Punct termic, supr. constr. desf. S=55 mp
13	48		Magazin, supr. constr. desf. S=48 mp
14	36		Frizerie, magazie, supr. constr. desf. S=36 mp
15	217		Laborator analize medicale, supr. constr. desf. S=217 mp
16	17		Depozit benzina, supr. constr. desf. S=17 mp
17	54		Post trafo , supr. constr. desf. S=54 mp
18	26		Decantor ape reziduale , supr. constr. desf. S=26 mp
19	38		Pavilion morga, supr. constr. desf. S=38 mp
20	11		Grajd, supr. constr. desf. S=11 mp
21	81		Sera, supr. constr. desf. S=81 mp
22	396		Pavilion uzina, atelier, supr. constr. desf. S=396 mp
23	9		Atelier electric, supr. constr. desf. S=9 mp
24	3		Post trafo , supr. constr. desf. S=3 mp
25	7		Cos centrala termica, supr. constr. desf. S=7 mp
26	176		Pavilion locuinta de serviciu, supr. constr. desf. S=352 mp
27	31		Cabina poarta, supr. constr. desf. S=31 mp
28	15		Casuta hidrofor, supr. constr. desf. S=15 mp
29	24		Castel apa, supr. constr. desf. S=24 mp
30	87		Locuinta de serviciu, supr. constr. desf. S=87 mp
31	3		Baie, supr. constr. desf. S=3 mp
32	3282		Beci, Locuinta de serviciu, supr. constr. desf. S=3536 mp
33	85		Magazie, supr. constr. desf. S=85 mp
34	179		Locuinta de serviciu, supr. constr. desf. S=179 mp
35	4		Decantor vertical, supr. constr. desf. S=4 mp
Total	10626		

Se confirma suprafata din masuratori si introducerea imobilului in baza de date

Receptionat,

Intocmit,  
S.C. TOPOCAD SERV S.R.L.  
Februarie 2008  
C 56

Data,

Vedini Tabara Internationala Eforie Sud



Marea Neagra

Sir. Sopotu

Sir. Ingineror

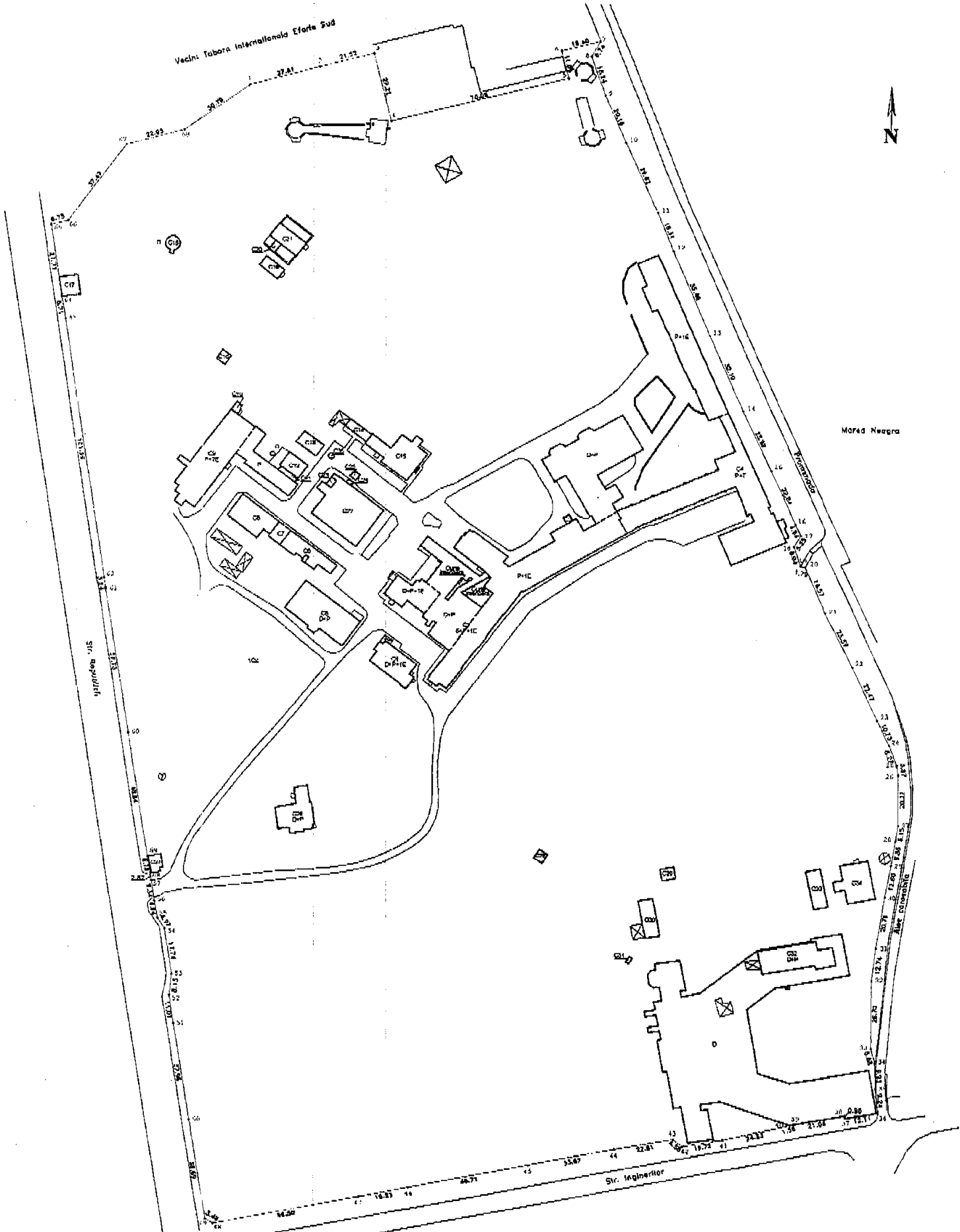



## Plan de amplasament si delimitare a imobilului

Scara 1:200

Nr. cadastral	Suprafata masurata (mp)	Adresa imobilului
	1563	Eforie Sud, Str. Closca nr. 7, Vila Lotus
Cartea Funciara nr.		UAT: Eforie

## A. Date referitoare la teren

Nr. parcela	Categorie de folosinta	Suprafata (mp)	Valoare de impozitare (lei)	Mentiiuni
1	Cc	1563		Limitele imobilului nu sunt materializate in teren
Total		1563	-	

## B. Date referitoare la constructii

Cod constr.	Suprafata construita la sol (mp)	Valoare de impozitare (lei)	Mentiiuni
C1	358		Locuinta, supr. constr. desf S= 633 mp
C2	69		Magazie, supr. constr. desf S= 69 mp
C3	59		Locuinta, supr. constr. desf S= 112 mp
C4	9		Magazie, supr. constr. desf S= 9 mp
C5	4		Baie, supr. constr. desf S= 4 mp
Total	499		

Inventar de coordonate  
Sistem stereo 70

Nr. Pct.	Coordonate pct.de contur		Lungimi latari D(i,i+1)
	N [m]	E [m]	
1	287012.225	792494.996	2.505
2	287011.935	792492.508	7.958
3	287010.860	792484.623	5.981
4	287010.503	792478.653	5.639
5	287009.975	792473.039	0.295
6	287009.680	792473.046	3.338
7	287009.460	792469.715	2.550
8	287009.242	792467.174	4.963
9	287008.571	792462.257	16.374
10	287006.773	792445.982	5.435
11	287006.251	792440.572	12.339
12	286993.921	792441.033	5.038
13	286988.884	792440.947	8.780
14	286980.107	792440.702	22.569
15	286978.540	792463.217	4.993
16	286978.109	792458.191	4.978
17	286977.549	792473.137	8.952
18	286976.155	792481.980	5.503
19	286975.404	792487.432	16.063
20	286991.138	792490.664	10.658
21	287001.578	792492.809	3.172
22	287004.685	792493.447	7.697

Suprafata din masuratori = 1563 mp

Se confirma suprafata de masuratori si introducerea imobilului in baza de date



Receptionat,

Data,

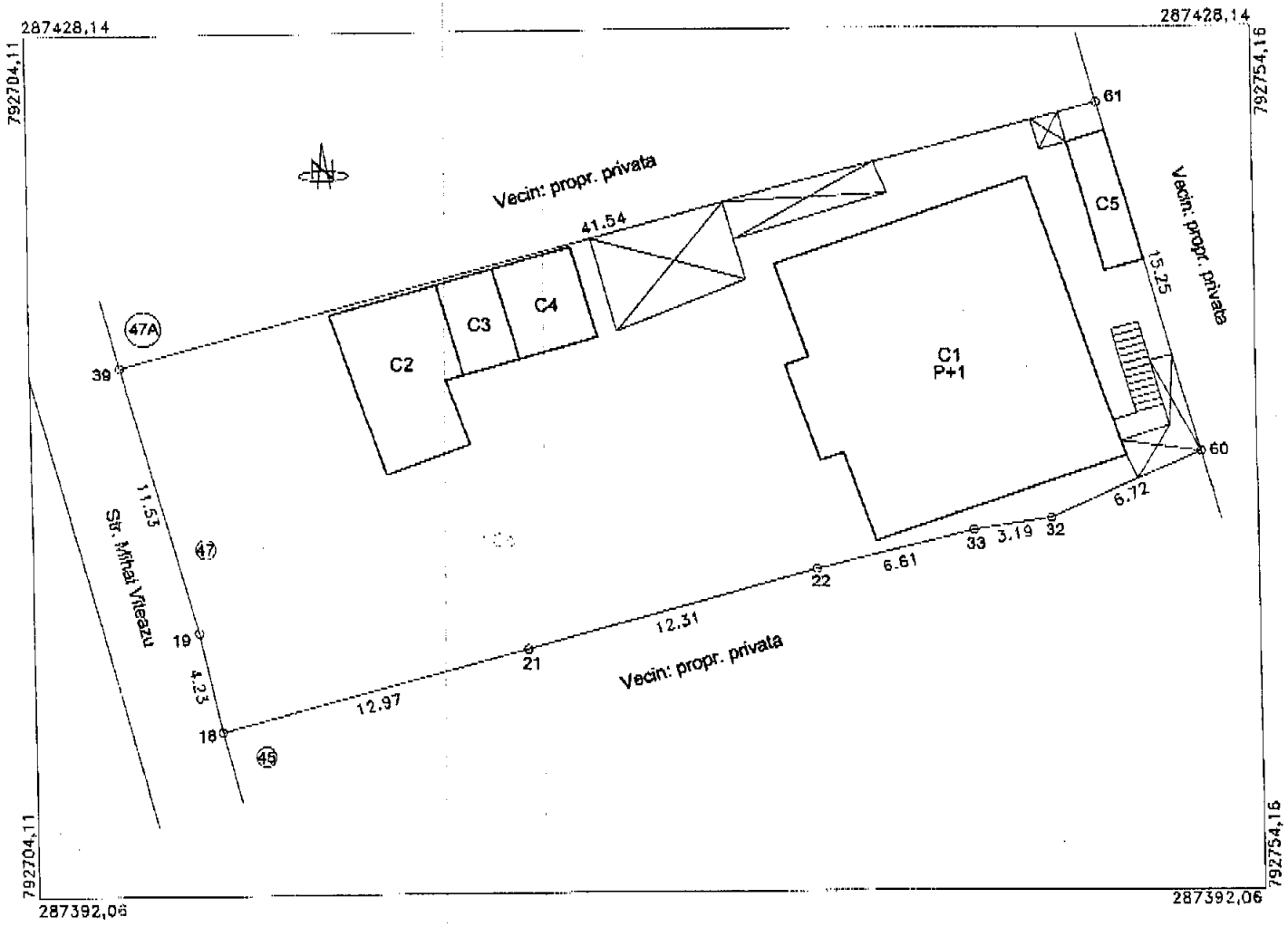

### Plan de amplasament si delimitare a imobilului

Scara 1:200

Nr. cadastral	Suprafata masurata (mp)	Adresa imobilului
	658	Eforie Sud, Str. Mihai Viteazu Nr. 47
Cartea Funciara nr.		UAT: Eforie

**A. Date referitoare la teren**

Nr. parcela	Categorie de folosinta	Suprafata (mp)	Valoarea de impozitare (lei)	Mentiiuni
1	Cc	658		Limitetele imobilului sunt materializate in teren prin 98 lemn intre punctele 39 si 61 si constructia vecina intr punctele 61 si 60, iar restul cu gard de plasa.
<b>Total</b>		<b>658</b>		

**B. Date referitoare la constructii**

Cod constr.	Suprafata construita la sol (mp)	Valoarea de impozitare (lei)	Mentiiuni
C1	138		Locuinta, Supr. constr. desfasurata = 276 mp
C2	28		Locuinta, Supr. constr. desfasurata = 28 mp
C3	9		Magazie, Supr. constr. desfasurata = 9 mp
C4	13		Magazie, Supr. constr. desfasurata = 13 mp
C5	9		G.S. Supr. constr. desfasurata = 9 mp
<b>Total</b>	<b>197</b>		

Inventar de coordonate Sistem staro 70			
Nr. Pct.	Coordonate pct.de contur		Lungimi latimi D(i,i+1)
	X [m]	Y [m]	
60	287410.289	792751.911	6.72
32	287407.546	792745.775	3.190
33	287407.055	792742.623	6.6
22	287405.468	792738.202	12.39
21	287402.223	792724.328	12.97
18	287398.925	792711.783	4.23
19	287403.054	792710.881	11.52
39	287414.163	792707.802	41.533
61	287425.002	792747.898	15.250

  

<p>Suprafata din masuratori = 658 mp</p> <p>Suprafata din acte = 450 mp</p>	<p style="text-align: center;">Se confirma suprafata din plan si a imobilului in baza de date</p> <p style="text-align: center;">Inocent,</p> <p style="text-align: center;">S.C. TOPOCAD SERV SRL</p> <p style="text-align: center;">Graduist</p> <p style="text-align: center;"><b>MAZILIU MARIU</b></p> <p style="text-align: center;">676</p>
---	---

792428.712

287019.967

Str. Closed

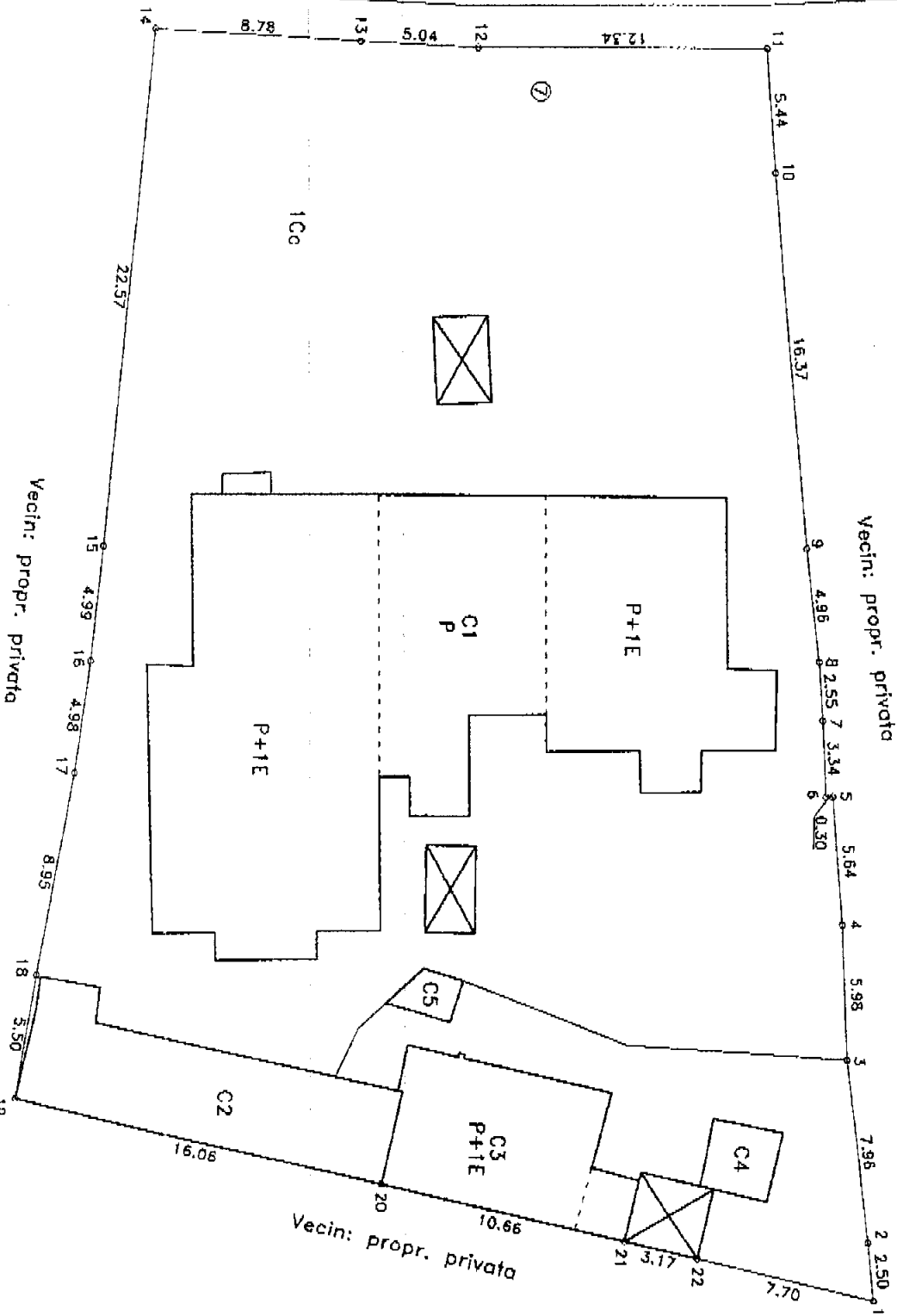

792428.712

286970.707

Vecin: propr. privata

Vecin: propr. privata

Vecin: propr. privata

28701

286970.71

07

792503.016

9.967

792503.016

SPITALUL DE ORTOPEDIE, TRAUMATOLOGIE  
SI RECUPERARE MEDICALA EFORIE ESUD  
S.O.T.R.M.  
LOC. EFORIE SUD, JUD. CONSTANTA  
STR. REPUBLICII NR. 7  
TEL: 0241-749445  
FAX: 0241-748449

*Buzau*  
*[Signature]*

CONSILIUL JUD. CONSTANTA		
INTRARE Nr. <i>6134</i>		
<i>2008</i>	Luna <i>04</i>	Ziua <i>24</i>

NR. 1.491 / 16.04.2008

Catre,

**CONSILIUL JUDETEAN CONSTANTA**

Urmare a adresei dumnevoastra, prin care ne solicitati sa va confirmam adresa exacta a vilelor "Lotus" si "Buzau", identificate la pozitiile 22 si 23 din anexa la Protocolul nr. 34 / 1218 / 2003 incheiat intre Spitalul de Ortopedie, Traumatologie si Recuperare Medicala Eforie Sud si Consiliul Judetean Constanta, va precizam ca:

- Vila "Lotus" este situata in Eforie Sud, str. Closca nr. 7;
- Vila "Buzau" este situata in Eforie Sud, str. Mihai Viteazu nr. 47

MANAGER  
Ec. Vidrel Pascaru

SEF SERV. INV., APROV., ACH.P.  
Jr. Atena Caranicola *[Signature]*

C.J.C. 4834/02.04.2008



SISTEM DE MANAGEMENT AL CALITATII  
CERTIFICAT ISO 9001:2000

CADASTRU  TOPOGRAFIE  GEODEZIE

Nr. 98/ 01.04.2008

Catre,

Consiliul Judetean Constanta,

Referitor la executarea Contractului de prestari de servicii nr. 14533 din 19.12.2007, va instiintam pe aceasta cale asupra diferentelor majore existente intre suprafata terenului rezultata din masuratori(S teren = 658 mp) si cea mentionata in actele de proprietate(S teren = 450 mp ). De asemenea, va solicitam eliberarea unei adeverinte referitoare la adresa imobilului situat in Eforie Sud, Str. Mihai Viteazu.

Atasam prezentei adrese planul de situatie intocmit pentru acest imobil.

**S.C TOPOCAD SERV S.R.L.**

Dir. Marian Mazilu

**TOPOCAD SERV**  
SOCIETATE CU RASPUNDERE LIMITATA  
COD FISCAL: RO 14417050  
NR. REG. COM.: J13/587/2002  
COD IBAN: RO16MIRO0000500200700001  
PROCREDIT BANK CONSTANTA  
COD IBAN: RO41RNCB2385000032810001  
BCR AGENTIA MAMAIA

**ADRESA**  
BDUL AL. LAPUSNEANU NR. 104  
COMPLEX DACIA , ET. I, CAM. 1  
INCINTA INAINTE SCM  
CONSTANTA

**CONTACTE**  
TEL:0241/508.324  
FAX:0241/508.325  
MOB:0744/215140  
office@topocadserv.ro  
www.topocadserv.ro

C.J.C. 4895/02.04.2008

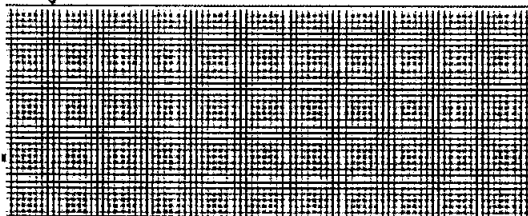

**SISTEM DE MANAGEMENT AL CALITATII  
CERTIFICAT ISO 9001:2000**

**CADASTRU**



**TOPOGRAFIE**



**GEODEZIE**

**Nr. 99/ 01.04.2008**

**Catre,**

**Consiliul Judetean Constanta,**

Referitor la executarea Contractului de prestari de servicii nr. 14533 din 19.12.2007, va instiintam pe aceasta cale asupra diferentelor majore existente intre suprafata terenului rezultata din masuratori(S teren = 1563 mp) si cea mentionata in actele de proprietate(S teren = 1000 mp ). De asemenea, va solicitam eliberarea unei adeverinte referitoare la adresa imobilului situat in Eforie Sud, Str. Closca.

Atasam prezentei adrese planul de situatie intocmit pentru acest imobil.

**S.C TOPOCAD SERV S.R.L.**

Dir.   
Marian Mazilu

**TOPOCAD SERV**  
**SOCIETATE CU RASPUNDERE LIMITATA**  
COD FISCAL: RO 14417050  
NR. REG. COM.: J13/587/2002  
COD IBAN: RO16MIRO0000500200700001  
PROCREDIT BANK CONSTANTA  
COD IBAN: RO41RNCB2385000032810001  
BCR AGENTIA MAMAIA

**ADRESA**  
BDUL AL LAPUSNEANU NR. 104  
COMPLEX DACIA , ET. 1, CAM. 1  
INCINTA INAINTE SCM  
CONSTANTA

**CONTACTE**  
TEL:0241/508.324  
FAX:0241/508.325  
MOB:0744/215140  
office@topocadserv.ro  
www.topocadserv.ro

Str. Ciosca

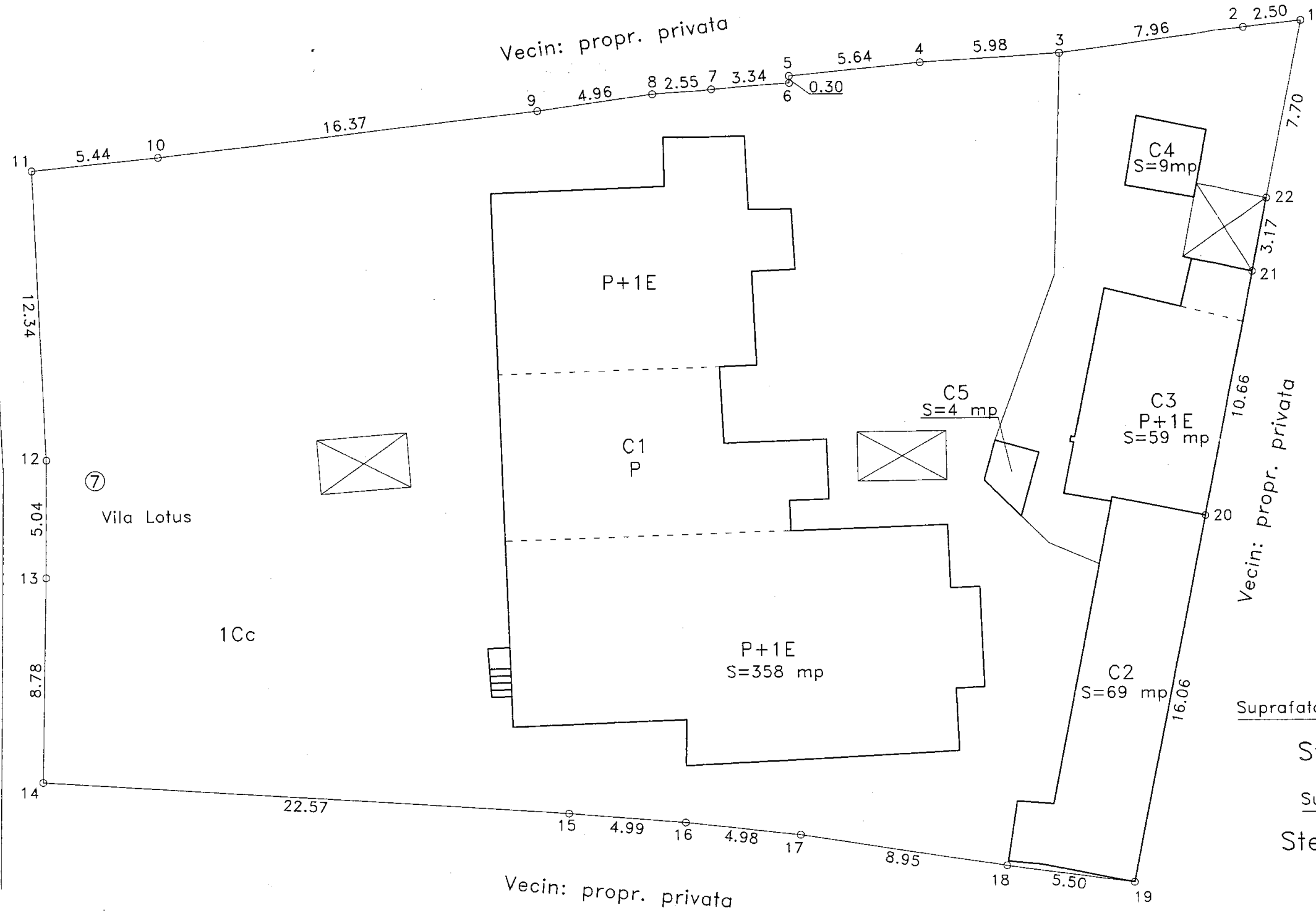

Suprafata rezultata din masuratori:  
 Steren=1563 mp  
 Suprafata din acte:  
 Steren=1000 mp

<b>S.C. TOPOCAD SERV S.R.L.</b> Constanta, B-dul Alexandru L. Puscedu nr. 104, Complex Dacia - Etaj. 1, Camera 104 Tel/Fax: 0241-508324 / 0241-508325	 BENEFICIAR: <b>CONSILIUL JUDETEAN CONSTANTA</b>	PLANSA <b>1</b>
SEMNATURA: <b>676</b>	SCARA 1:200 DATA 04.2008	PLAN DE SITUATIE VILA LOTUS Eforie Sud, Str. Ciosca Nr. 7 JUDETUL CONSTANTA



Incadrare in zona

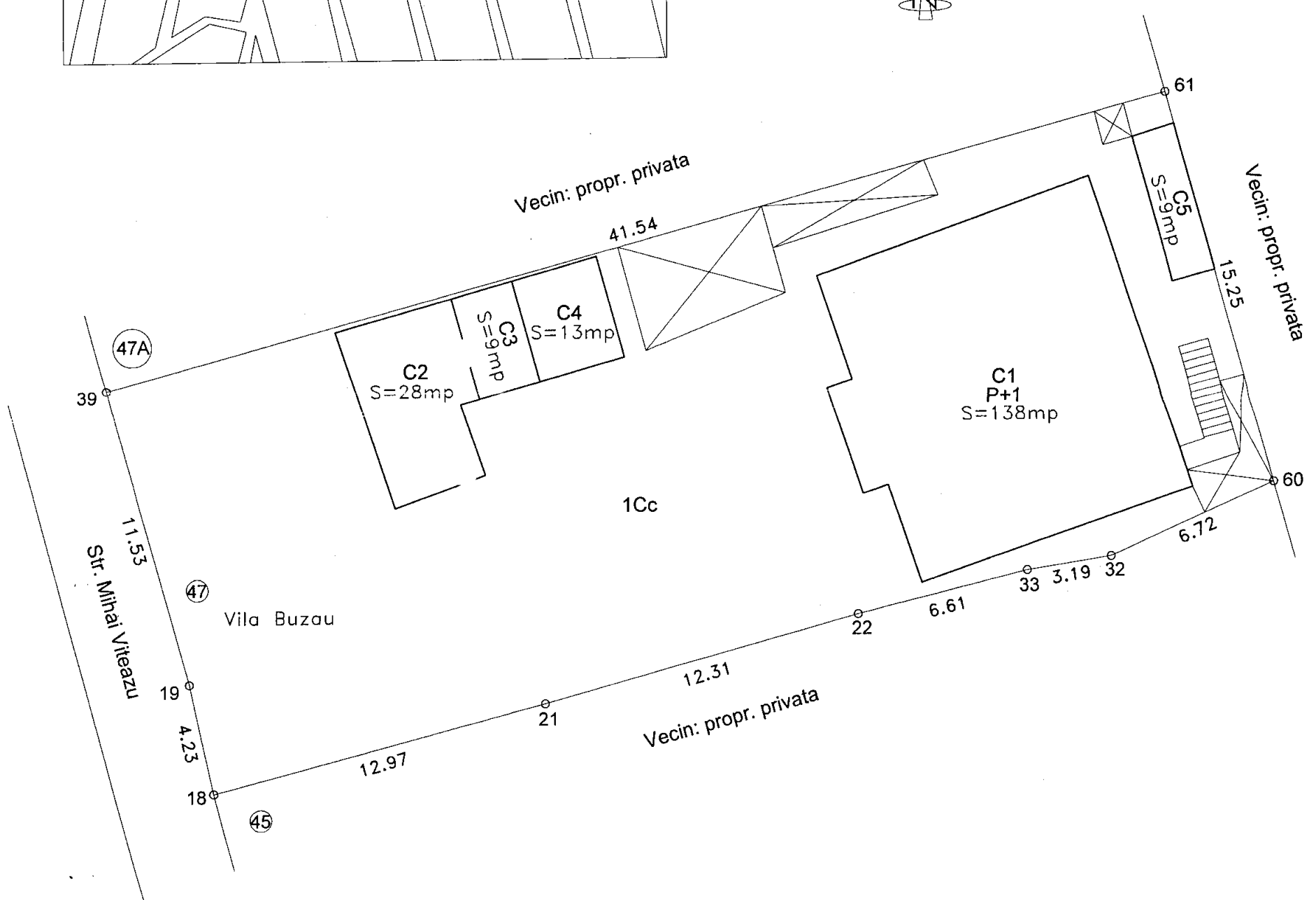
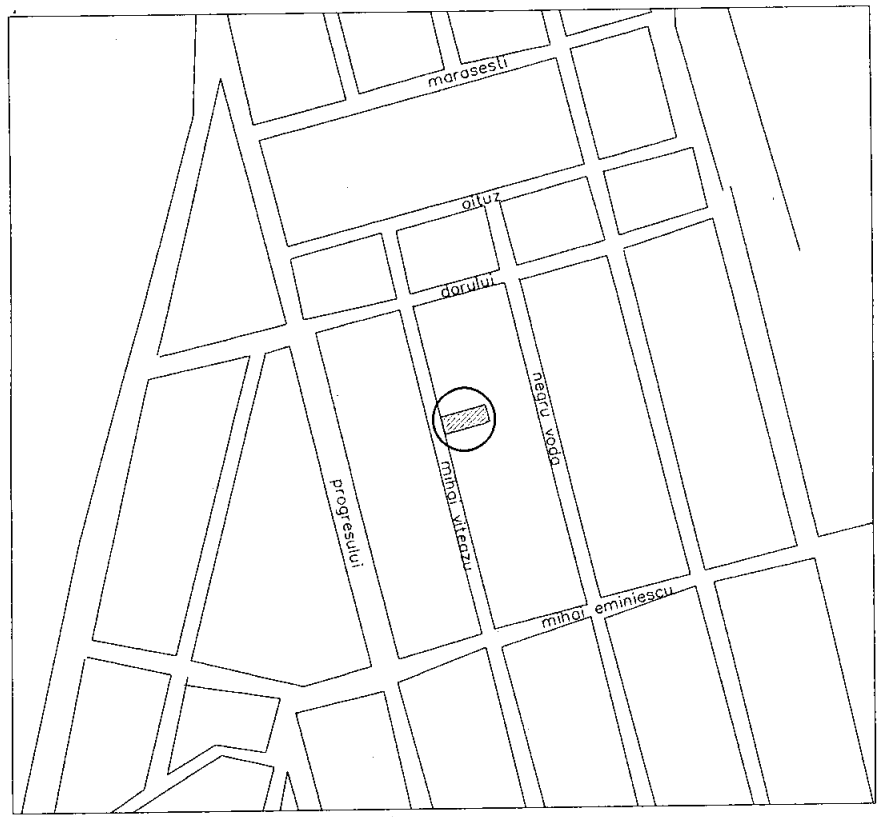

Suprafata rezultata din masuratori:

Steren=658 mp

Suprafata din acte:

Steren=450 mp



<p><b>S.C. TOPOCAD SERV S.R.L.</b>                  Constanta, B. Cauz. Alexandru I. Cușnărescu nr. 104,                  Complex Dacia, SPTB, Camera                  Tel/Fax: 0241-5083241-5083242                  W.A. 241.0241</p>	<p>BENEFICIAR:  <b>CONSILIUL JUDETEAN CONSTANTA</b></p>	<p>PLANSĂ  <b>1</b></p>
<p>SEMNATURA: <i>M. MARTIN</i>                  676</p>	<p>SCARA                  1:200                  DATA                  04.2008</p>	<p>PLAN DE SITUATIE                  VILA BUZAU                  Eforie Sud, Str. Mihai Viteazu Nr. 47                  JUDETEL CONSTANTA</p>

①

**CONSILIUL JUDEȚEAN CONSTANȚA  
COMISIA DE STUDII, PROGNOZE ECONOMICO-SOCIALE,  
BUGET-FINANȚE ȘI ADMINISTRAREA DOMENIULUI  
PUBLIC ȘI PRIVAT AL JUDEȚULUI**

**RAPORT**

Comisia de studii, prognoze economico-sociale, buget- finanțe și administrarea domeniului public și privat al județului a analizat Expunerea de motive a Președintelui Consiliului Județean și Raportul Direcției Generale de Administrație Publică și Juridică la proiectul de hotărâre privind modificarea și completarea HCJC nr.188/2008 privind actualizarea și însușirea valorilor unui bun imobil care aparține domeniului public al județului Constanța.

Comisia avizează favorabil proiectul de hotărâre privind modificarea și completarea HCJC nr.188/2008 privind actualizarea și însușirea valorilor unui bun imobil care aparține domeniului public al județului Constanța.

*11. 08. 2008*

  
**PREȘEDINTE,**



**CONSILIUL JUDEȚEAN CONSTANȚA  
COMISIEI PENTRU ADMINISTRAȚIE PUBLICĂ, JURIDICĂ,  
APĂRAREA ORDINII PUBLICE, SĂNĂTATE ȘI PROTECȚIE SOCIALĂ**

**RAPORT**

Comisia pentru administrație publică, juridică, apărarea ordinii publice, sănătate și protecție socială a analizat Expunerea de motive a Președintelui Consiliului Județean și Raportul Direcției Generale de Administrației Publice și Juridice la proiectul de hotărâre privind modificarea și completarea HCJC nr.188/2008 privind actualizarea și însușirea valorilor unui bun imobil care aparține domeniului public al județului Constanța.

Comisia avizează favorabil proiectul de hotărâre privind modificarea și completarea HCJC nr.188/2008 privind actualizarea și însușirea valorilor unui bun imobil care aparține domeniului public al județului Constanța.

*12.08.2008*

  
**PREȘEDINTE,**

-