

CONSILIUL JUDEȚEAN CONSTANȚA

HOTĂRÂREA Nr. 188

privind actualizarea și însușirea valorilor unui bun imobil care aparține domeniului public al județului Constanța

Consiliul Județean Constanța, întrunit în ședința din data de 14.05. 2008 _____;

Văzând:

- Expunerea de motive a Președintelui Consiliului Județean Constanța;
- Raportul Direcției Generale de Administrație Publică și Juridică
- Raportul Comisiei de studii, prognoze economico-sociale, buget-finanțe și administrarea domeniului public și privat al județului;
- Raportul Comisiei pentru administrație publică, juridică, apărarea ordinii publice, sănătate și protecție socială;
- Adresele nr. 4895/02.04.2008 și 4894/02.04.2008 emise de SC. Topocad Serv Srl prin care ne comunică suprafața terenurilor rezultate din măsurători și adresa nr. 6134/24.04.2008 emisă de Spitalul de Ortopedie, Traumatologie și Recuperare Medicală Eforie Sud;

Având în vedere prevederile art.3 din Legea nr.213/1998 privind proprietatea publică și regimul juridic al acesteia, art.91 alin.(1) lit.c și f, precum și ale art.119 și 120 din Legea nr.215/2001 privind administrația publică locală, republicată și în baza prevederilor Hotărârii de Guvern a României nr. 867/2002 privind trecerea unor imobile din domeniul privat al statului și din administrarea Ministerului Sănătății și Familiei în domeniul public al județelor și în administrarea consiliilor județene respective;

În temeiul prevederilor, art.97 din Legea nr.215/2001 privind administrația publică locală, republicată,

HOTĂRĂȘTE:

Art.1 – Se aprobă actualizarea și însușirea valorilor unui bun imobil care aparține domeniului public al județului Constanța, conform anexelor care fac parte integrantă din prezenta hotărâre.

Art.2 - Direcția Generală de Administrație Publică și Juridică va comunica prezenta hotărâre persoanelor interesate în vederea aducerii la îndeplinire.

Prezenta hotărâre a fost adoptată cu un număr de 32 voturi pentru, 1 voturi împotriva și _____ abțineri.

PREȘEDINTE,

Nicușor Daniel Constantin

Constanța, 14.05. 2008

Contrasemnează:

SECRETAR AL JUDEȚULUI,
Mariana Belu

SPITALUL DE ORTOPEDIE, TRAUMATOLOGIE ȘI RECUPERARE MEDICALĂ
ADRESA IMOBILULUI – STR.REPUBLICII, NR.7, JUDEȚUL CONSTANȚA

A. Date referitoare la teren

Nr. parcela	Suprafață (mp)	Mențiuni
Total	108685	Limitele imobilului sunt materializate în teren prin gard metalic

B. Date referitoare la construcții

Cod construcții	Suprafața construită la sol (mp)	Mențiuni
1.	169	Pavilion administrație, supr. Constr. Desf. S=507 mp
2.	2608	Pavilion central secție ortopedie, suprafața construită desfășurată S=4932 mp
3.	7	Grup sanitar, supr. Constr.desf. S=7 mp
4.	1599	Pavilion verandă recup.medicala, supr. Constr. Desf. S=2832 mp
5.	335	Farmacie, magazine, supr. Constr.desf. S=870 mp
6.	132	Cladire birou internari, beci, supr. Constr.desf. S=149 mp
7.	39	Garaj, supr. Constr.desf. S=39 mp
8.	165	Pavilion magazie, tamplarie, garaj, supr. Constr.desf. S=165 mp
9.	661	Pavilion C recuperare, spalatorie, supr. Constr.desf. S=1593 mp
10.	11	Depozit, spalatorie, supr. Constr.desf. S=11 mp
11.	16	Garaj, supr. Constr.desf. S=16 mp
12.	55	Punct termic, supr. Constr.desf. S=55 mp
13.	48	Magazin, supr. Constr.desf. S=48 mp
14.	36	Frizerie, magazie, supr. Constr.desf. S=36 mp
15.	217	Laborator analize medicale, supr. Constr.desf. S=217 mp
16.	17	Depozit benzina, supr. Constr.desf. S=17 mp
17.	54	Post trafo, supr. Constr.desf. S=54 mp
18.	26	Decantor ape reziduale, supr. Constr.desf. S=26 mp
19.	38	Pavilion morga, supr. Constr.desf. S=38 mp
20.	11	Grajd, supr. Constr.desf. S=11 mp
21.	81	Sera, supr. Constr.desf. S=81 mp
22.	396	Pavilion uzină, atelier, supr. Constr.desf. S=396 mp
23.	9	Atelier electric, supr. Constr.desf. S =9 mp
24.	3	Post trafo, supr. Constr.desf. S=3 mp
25.	7	Cos centrala termica, supr. Constr.desf. S=7 mp
26.	176	Pavilion locuinta de serviciu, atelier, supr. Constr.desf.

		S=352 mp
27.	31	Cabina poarta, supr. Constr.desf. S=31 mp
28.	15	Casuta hidrofor, supr. Constr.desf. S=15 mp
29.	24	Castel apa, supr. Constr.desf. S=24 mp
30.	87	Locuinta de serviciu, supr. Constr.desf. S=87 mp
31.	3	Baie, supr. Constr.desf. S=3 mp
32.	3282	Beci, Locuinta de serviciu, supr. Constr.desf. S=3536 mp
33.	85	Magazie, supr. Constr.desf. S=85 mp
34.	179	Locuinta de serviciu, supr. Constr.desf. S=179 mp
35.	4	Decantor vertical, supr. Constr.desf. S=4 mp
Total	10626	

PREȘEDINTE,
 NICUȘOR DANIEL CONSTANTINESCU

SECRETAR AL JUDEȚULUI,
 MARIANA BELU

VILA LOTUS
ADRESA IMOBILULUI- EFORIE SUD, STR.CLOȘCA, NR.7, JUDEȚUL CONSTANȚA

A.Date referitoare la teren

Nr. parcela	Suprafață (mp)	Mențiuni
Total	1563	Limitele imobilului nu sunt materializate în teren

B. Date referitoare la construcții

Cod construcții	Suprafața construită la sol (mp)	Mențiuni
1.	358	Locuinta, supr. Constr. desf. S=633 mp
2.	69	Magazie, supr. Constr.desf. S=69 mp
3.	59	Locuinta, supr. Constr. desf. S=112 mp
4.	9	Magazie, supr. Constr.desf. S=9 mp
5.	4	Baie, supr. Constr.desf. S=4 mp
Total	499	

VILA BUZĂU
ADRESA IMOBILULUI – STR. MIHAI VITEAZU, NR.47, JUDEȚUL CONSTANȚA

Cod construcții	Suprafața construită la sol (mp)	Mențiuni
1.	138	Locuință, supr. Constr.desf. S=276 mp
2.	28	Locuință, supr. Constr.desf. S=28 mp
3.	9	Magazie, supr. Constr.desf. S=9 mp
4.	13	Magazie, supr. Constr.desf. S=13 mp
5.	9	G.S., supr. Constr. Desf. S=9 mp
Total	197	

PREȘEDINTE
NICUȘOR DANIEL CONȘTANTINESCU

SECRETAR AL JUDEȚULUI,
MARIANA BELU

CONSILIUL JUDEȚEAN CONSTANȚA

EXPUNERE DE MOTIVE

privind actualizarea și însușirea valorilor unui bun imobil care aparține domeniului public al județului Constanța

Prin Hotărârea de Guvern a României nr. 867/2002 privind trecerea unor imobile din domeniul privat al statului și din administrarea Ministerului Sănătății și Familiei în domeniul public al județelor și în administrarea consiliilor județene respective, Consiliul Județean Constanța a preluat în proprietatea județului Constanța un număr de 5 (cinci) imobile în care funcționează unități sanitare publice de interes județean, conform anexelor 45-49 la acest act normative.

În urma măsurătorilor cadastrale efectuate de către S.C. Topocad Serv S.R.L. s-a constatat că există diferențe față de suprafețele de teren preluate de Consiliul Județean Constanța în conformitate cu prevederile anexei nr. 47- " Spitalul de Ortopedie, Traumatologie și Recuperare Medicală Eforie Sud Constanța" și consemnate în protocolul nr. 341/1218/18.03.2003 încheiat între Spitalul de Ortopedie, Traumatologie și Recuperare Medicală Eforie Sud și Consiliul Județean Constanța cu ocazia transmiterii clădirilor și terenului aferent acestora în proprietatea județului Constanța .

Aceste diferențe între suprafețele de teren preluate de Consiliul Județean Constanța în baza actelor normative menționate și cele rezultate în urma măsurătorilor cadastrale constituie motivul pentru care Oficiul de Cadastru și Publicitate Imobiliară Constanța solicită completarea dosarului de intabulare a dreptului de proprietate asupra imobilelor în care funcționează unitățile sanitare publice de interes județean, fapt de natură să împiedice viitoare vânzări ale spațiilor cu destinația de cabinete medicale și a spațiilor în care-și desfășoară activități conexe actului medical.

Având în vedere cele expuse mai sus, rezultă că singura soluție pentru a ieși din acest impas este actualizarea indicatorilor acestor bunuri imobile, respective a suprafețelor acestora, astfel încât, pe baza acestor suprafețe, Oficiul de Cadastru și Publicitate Imobiliară Constanța să poată intabula dreptul de proprietate al județului Constanța asupra imobilelor menționate în anexa la prezenta hotărâre.

Față de considerentele prezentate, după analiză și aprobarea dumneavoastră proiectul de hotărâre privind actualizarea și însușirea valorilor unui bun imobil care aparține domeniului public al județului Constanța.

PREȘEDINTE,

Nicușor Daniel Constantinescu

R A P O R T

**la proiectul de hotărâre privind actualizarea și însușirea valorilor unui bun imobil care
aparține domeniului public al județului Constanța**

Potrivit dispozițiilor art.119 din Legea nr.215/2001 privind administrația publică locală, republicată, constituie patrimoniu al unității administrativ-teritoriale bunurile mobile și imobile care aparțin domeniului public al unității administrativ-teritoriale, domeniului privat al acesteia, precum și drepturile și obligațiile cu caracter patrimonial.

De asemenea potrivit art.120 din Legea nr. 215/2001 a administrației publice locale, republicată, prevede : " Aparțin domeniului public de interes local sau județean bunurile care, potrivit legii sau prin natura lor, sunt de uz sau de interes public și nu sunt declarate prin lege de uz sau de interes public național", precum și " bunurile ce fac parte din domeniul public sunt inalienabile, imprescriptibile și insesizabile",

În virtutea prevederilor art. 3 alin.(3) din Legea nr. 213/1998 privind proprietatea publică și regimul juridic al acesteia, prevede că domeniul public al județelor este alcătuit din bunurile prevăzute la pct.II din anexă și din alte bunuri de uz sau de interes public județean, declarate ca atare prin hotărâre a consiliului județean, dacă nu sunt declarate prin lege bunuri de uz sau de interes public național.

Având în vedere cele arătate , considerăm că proiectul de hotărâre privind actualizarea și însușirea valorilor unui bun imobil care aparține domeniului public al județului Constanța, se încadrează în prevederile legale, motiv pentru care propunem adoptarea acestuia în forma prezentată.

|

DIRECTOR,



SPITALUL DE ORTOPEDIE, TRAUMATOLOGIE
SI RECUPERARE MEDICALA EFORIE ESUD
S.O.T.R.M.
LOC. EFORIE SUD, JUD. CONSTANTA
STR. REPUBLICII NR. 7
TEL: 0241-749445
FAX: 0241-748449

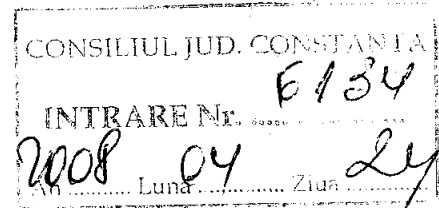

NR. 1.491 / 16.04.2008

Catre,

CONSILIUL JUDETEAN CONSTANTA

Urmare a adresei dumnevoastra, prin care ne solicitati sa va confirmam adresa exacta a vilelor "Lotus" si "Buzau", identificate la pozitiile 22 si 23 din anexa la Protocolul nr. 34 / 1218 / 2003 incheiat intre Spitalul de Ortopedie, Traumatologie si Recuperare Medicala Eforie Sud si Consiliul Judetean Constanta, va precizam ca:

- Vila "Lotus" este situata in Eforie Sud, str. Closca nr. 7;
- Vila "Buzau" este situata in Eforie Sud, str. Mihai Viteazu nr. 47

MANAGER

Ec. Vidrel Pascaru

SEF SERV. INV., APROV., ACH.P.

Jr. Atena Caranicola

[Signature]



02.04.2008

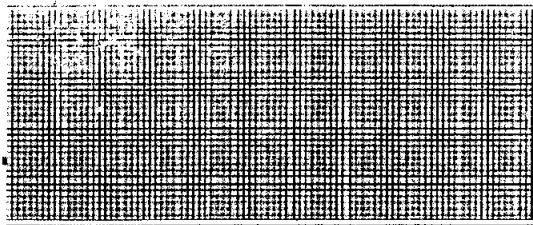

SISTEM DE MANAGEMENT AL CALITATII
CERTIFICAT ISO 9001:2000

CADASTRU



TOPOGRAFIE



GEODEZIE

Nr. 99/ 01.04.2008

Catre,

Consiliul Judetean Constanta,

Referitor la executarea Contractului de prestari de servicii nr. 14533 din 19.12.2007, va instiintam pe aceasta cale asupra diferentelor majore existente intre suprafata terenului rezultata din masuratori(S teren = 1563 mp) si cea mentionata in actele de proprietate(S teren = 1000 mp). De asemenea, va solicitam eliberarea unei adeverinte referitoare la adresa imobilului situat in Eforie Sud, Str. Closca.

Atasam prezentei adrese planul de situatie intocmit pentru acest imobil.

S.C TOPOCAD SERV S.R.L.

Dir. Marian Mazilu



TOPOCAD SERV
SOCIETATE CU RASPUNDERE LIMITATA
COD FISCAL: RO 14417059
NR REG COM: J13/587/2002
COD IBAN: RO16MIR00006500200700001
PROCREDIT BANK CONSTANTA
COD IBAN: ROMERNCB2385390632810601
BCR AGENTIA MAMAILA

ADRESA
BDUL AL LAPUSNEANU NR. 104
COMPLEX DACIA E.F. I CAM. 1
INCINTA INAFRINTI SCM
CONSTANTA

CONTACTE
TEL:0241/508.324
FAX:0241/508.325
MOB:0744/215190
office@topocadserv.ro
www.topocadserv.ro

C.J.C. 4814/02.04.2008

**TOPOCAD
SERV**

CONSTANTA

SISTEM DE MANAGEMENT AL CALITATII
CERTIFICAT ISO 9001:2000

CADASTRU  **TOPOGRAFIE**  **GEODEZIE**

Nr. 98/ 01.04.2008

Catre,

Consiliul Judetean Constanta,

Referitor la executarea Contractului de prestari de servicii nr. 14533 din 19.12.2007, va instiintam pe aceasta cale asupra diferentelor majore existente intre suprafata terenului rezultata din masuratori(S teren = 658 mp) si cea mentionata in actele de proprietate(S teren = 450 mp). De asemenea, va solicitam eliberarea unei adeverinte referitoare la adresa imobilului situat in Eforie Sud, Str. Mihai Viteazu.

Atasam prezentei adrese planul de situatie intocmit pentru acest imobil.

S.C TOPOCAD SERV S.R.L.

Dir.  **Marian Maxilu**

TOPOCAD SERV
SOCIETATE CU RASPUNDERE LIMITATA
COD FISCAL: RO 14417050
NR. REG. COM.: J13/587/2002
COD IBAN: RO16MIRO0000500200700001
PROCREDIT BANK CONSTANTA
COD IBAN: RO41RNCB2385000032810001
BCR AGENTIA MAMAILA

ADRESA
BDUL AL. LAPUSNEANU NR. 104
COMPLEX DACIA , ET. I, CAM. 1
INCINTA INAINTE SCM
CONSTANTA

CONTACTE
TEL:0241/508.324
FAX:0241/508.325
MOB:0744/215100
office@topocadserv.ro
www.topocadserv.ro

Plan de amplasament si delimitare a imobilului

Scara 1:1000

Nr. cadastral	Suprafata masurata (mp)	Adresa imobilului
	108685	Eforie Sud, Str. Republicii Nr. 7, Spitalul de Ortopedi Traumatologie si Recuperare Medicala
Cartea Funciara nr.		UAT: Eforie

A. Date referitoare la teren

Nr. parcela	Categorie de folosinta	Suprafata (mp)	Valoare de impozitare (lei)	Mentuni
1	Cc	108685		
Total		108685		Limitele imobilului sunt materializate in teren prin gard metalic.

B. Date referitoare la constructii

Cod constr.	Suprafata construita la sol (mp)	Valoarea de impozitare (lei)	Mentuni
1	169		Pavilion administratie, supr. constr. desf. S=507 mp
2	2608		Pavilion central sectie ortopedie, supr. constr. desf. S=4932 mp
3	7		Grup sanitar, supr. constr. desf. S=7 mp
4	1599		Pavilion veranda recup. medicala, supr. constr. desf. S=2832 mp
5	335		Farmacie, magazie, supr. constr. desf. S=670 mp
6	132		Cladire birou internari, beci, supr. constr. desf. S=149 mp
7	39		Garaj, supr. constr. desf. S=39 mp
8	165		Pavilion magazie, tamplarie, garaj, supr. constr. desf. S=165 mp
9	661		Pavilion C recuperare, spalatorie, supr. constr. desf. S=1593 mp
10	11		Depozit, supr. constr. desf. S=11 mp
11	16		Garaj, supr. constr. desf. S=16 mp
12	55		Punct termic, supr. constr. desf. S=55 mp
13	48		Magazin, supr. constr. desf. S=48 mp
14	36		Frizerie, magazie, supr. constr. desf. S=36 mp
15	217		Laborator analize medicale, supr. constr. desf. S=217 mp
16	17		Depozit benzina, supr. constr. desf. S=17 mp
17	54		Post trafo, supr. constr. desf. S=54 mp
18	26		Decantor ape reziduale, supr. constr. desf. S=26 mp
19	38		Pavilion morga, supr. constr. desf. S=38 mp
20	11		Grajd, supr. constr. desf. S=11 mp
21	81		Sera, supr. constr. desf. S=81 mp
22	396		Pavilion uzina, atelier, supr. constr. desf. S=396 mp
23	9		Atelier electric, supr. constr. desf. S=9 mp
24	3		Post trafo, supr. constr. desf. S=3 mp
25	7		Cos centrala termica, supr. constr. desf. S=7 mp
26	176		Pavilion locuinta de serviciu, supr. constr. desf. S=352 mp
27	31		Cabina poarta, supr. constr. desf. S=31 mp
28	15		Casuta hidrofor, supr. constr. desf. S=15 mp
29	24		Castel apa, supr. constr. desf. S=24 mp
30	87		Locuinta de serviciu, supr. constr. desf. S=87 mp
31	3		Baie, supr. constr. desf. S=3 mp
32	3282		Beci, Locuinta de serviciu, supr. constr. desf. S=3536 mp
33	85		Magazie, supr. constr. desf. S=85 mp
34	179		Locuinta de serviciu, supr. constr. desf. S=179 mp
35	4		Decantor vertical, supr. constr. desf. S=4 mp
Total	10626		

Se confirma suprafata din masuratori si introducerea imobilului in baza de date

Plan de amplasament si delimitare a imobilului

Scara 1:200

Nr. cadastral	Suprafata masurata (mp)	Adresa imobilului
	1563	Eforie Sud, Str. Closca nr. 7, Vila Lotus
Cartea Funciara nr.		UAT: Eforie

A. Date referitoare la teren

Nr. parcela	Categorie de folosinta	Suprafata (mp)	Valoare de impozitare (lei)	Mentiuni
1	Cc	1563		Limitele imobilului nu sunt materializate in teren
Total		1563		

B. Date referitoare la constructii

Cod constr.	Suprafata construita la sol (mp)	Valoare de impozitare (lei)	Mentiuni
C1	358		Locuinta, supr. constr. desf S= 633 mp
C2	69		Magazie, supr. constr. desf S= 69 mp
C3	59		Locuinta, supr. constr. desf S= 112 mp
C4	9		Magazie, supr. constr. desf S= 9 mp
C5	4		Baie, supr. constr. desf S= 4 mp
Total	499		

Inventar de coordonate
Sistem stereo 70

Nr. Pct.	Coordonate pct. de contur		Lungimi laturi D(i,i+1)
	N [m]	E [m]	
1	287012.225	792494.996	2.505
2	287011.935	792492.508	7.958
3	287010.860	792484.623	5.981
4	287010.503	792478.653	5.639
5	287009.975	792473.039	0.295
6	287009.680	792473.046	3.338
7	287009.460	792469.715	2.550
8	287009.242	792467.174	4.963
9	287008.571	792462.257	16.374
10	287006.773	792445.982	5.435
11	287006.251	792440.572	12.339
12	286993.921	792441.033	5.038
13	286988.884	792440.947	8.780
14	286980.107	792440.702	22.569
15	286978.540	792463.217	4.993
16	286978.109	792438.191	4.978
17	286977.549	792473.137	8.952
18	286976.155	792481.980	5.503
19	286975.404	792487.432	16.063
20	286991.138	792490.664	10.658
21	287001.578	792492.809	3.172
22	287004.685	792493.447	7.697

Suprafata din masuratori = 1563 mp

Se confirma suprafata din masuratori si introducerea imobilului in baza de date

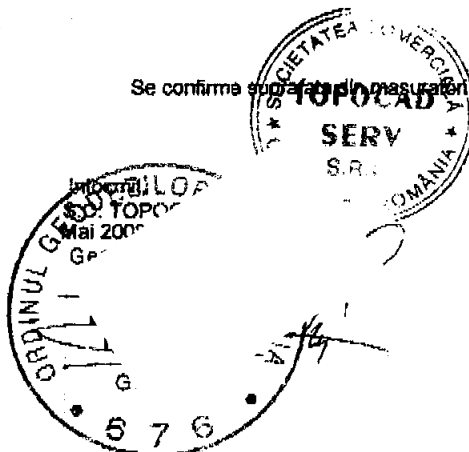

Receptionat.

Data,

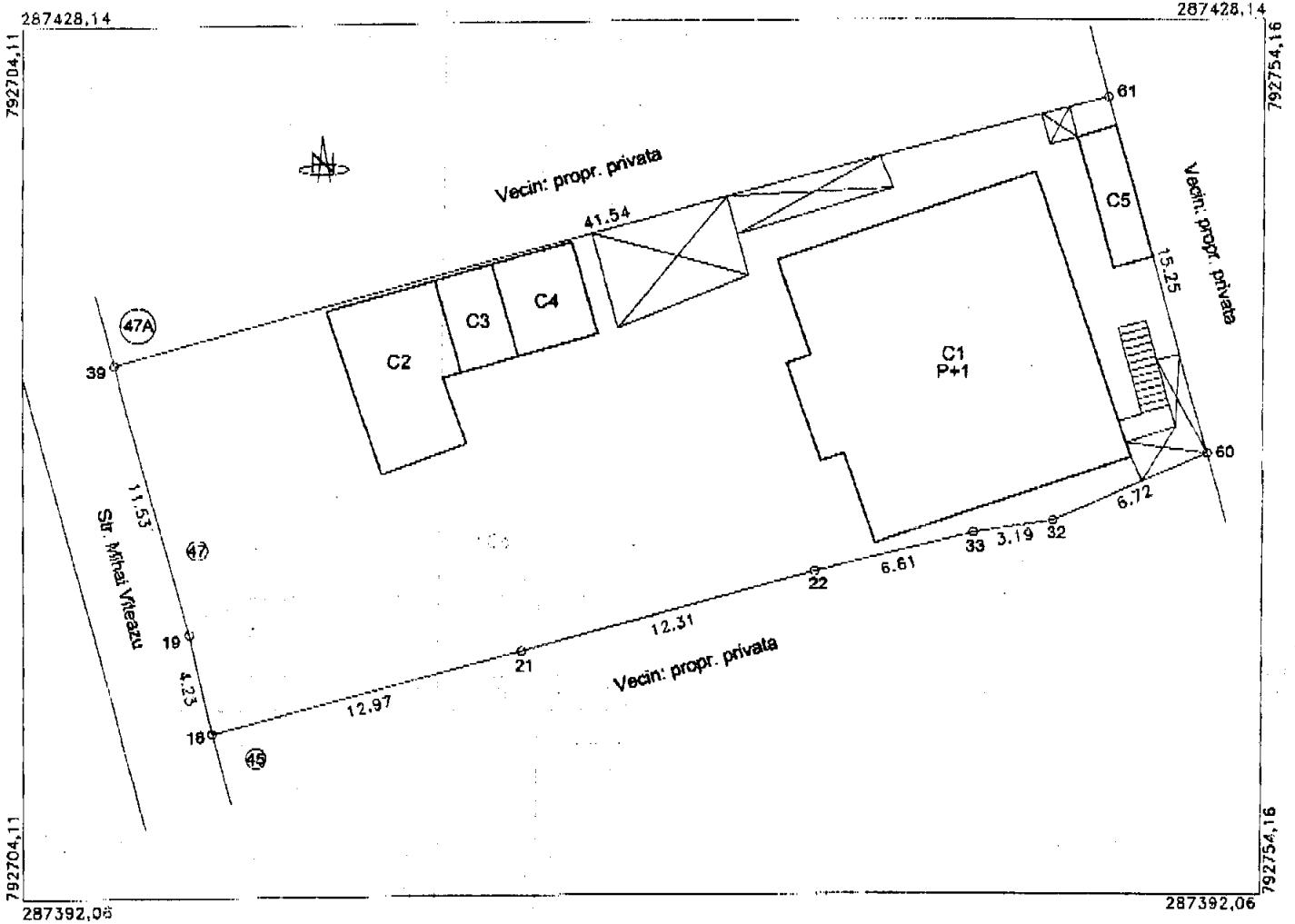

Plan de amplasament si delimitare a imobilului

Scara 1:200

Nr. cadastral	Suprafata masurata (mp)	Adresa imobilului
	658	Eforie Sud, Str. Mihai Viteazu Nr. 47
Cartea Funciara nr.		UAT: Eforie

A. Date referitoare la teren

Nr. parcela	Categorie de folosinta	Suprafata (mp)	Valoarea de impozitare (lei)	Mentiiuni
1	Cc	658		Limitele imobilului sunt materializate in teren prin graniere de lemn intre punctele 39 si 61 si construciile vecinilor la punctele 61 si 60, iar restul cu gard de plasa.
Total		658		

B. Date referitoare la constructii

Cod constr.	Suprafata construita la sol (mp)	Valoarea de impozitare (lei)	Mentiiuni
C1	138		Locuinta, Supr. constr. desfasurata = 276 mp
C2	28		Locuinta, Supr. constr. desfasurata = 28 mp
C3	9		Magazie, Supr. constr. desfasurata = 9 mp
C4	13		Magazie, Supr. constr. desfasurata = 13 mp
C5	9		G.S., Supr. constr. desfasurata = 9 mp
Total	197		

Inventar de coordonate Sistem stereo 70

Nr. Pct.	Coordonate pct. de contur		Lungimi laterale D(i,i+1)
	X [m]	Y [m]	
60	287410.289	792751.911	6.72
32	287407.546	792745.775	3.19
33	287407.055	792742.623	6.6
22	287405.468	792738.202	12.30
21	287402.223	792724.328	12.97
18	287398.925	792711.783	4.21
19	287403.054	792710.881	11.52
39	287414.163	792707.802	41.55
61	287423.062	792747.898	15.25

Suprafata din masuratori = 658 mp
Suprafata din acte = 658 mp

Se confirma suprafata de teren a imobilului in baza de date

Receptionat.

Date

6 7 8

287019.967

28701

792428.712

Vecin: propr. privata

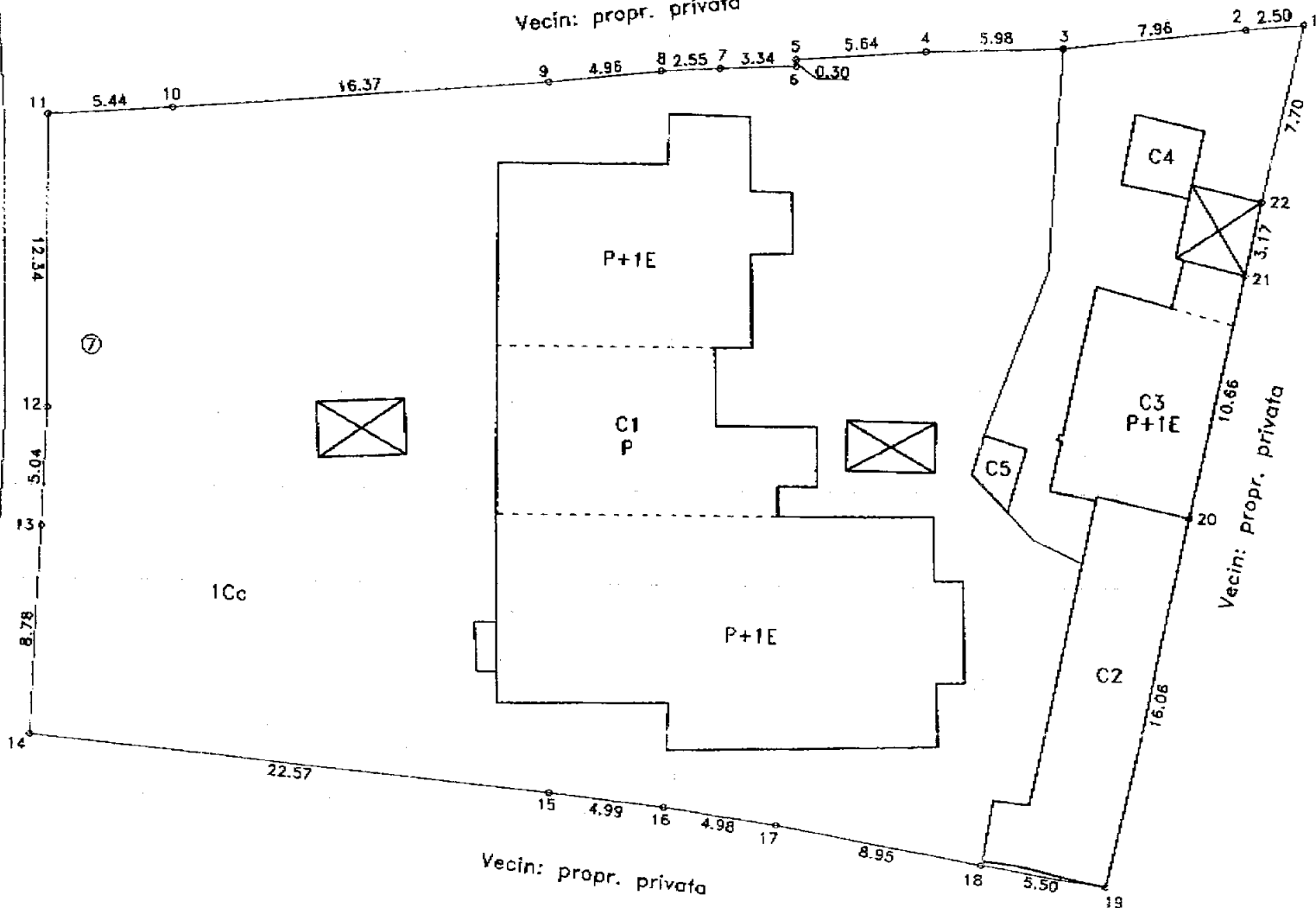

Str. Clases

P+1E

C1
P

1Cc

P+1E

C4

C3
P+1E

C5

C2

Vecin: propr. privata

792428.712

286970.707

Vecin: propr. privata

286970.7

Incadrare in zona

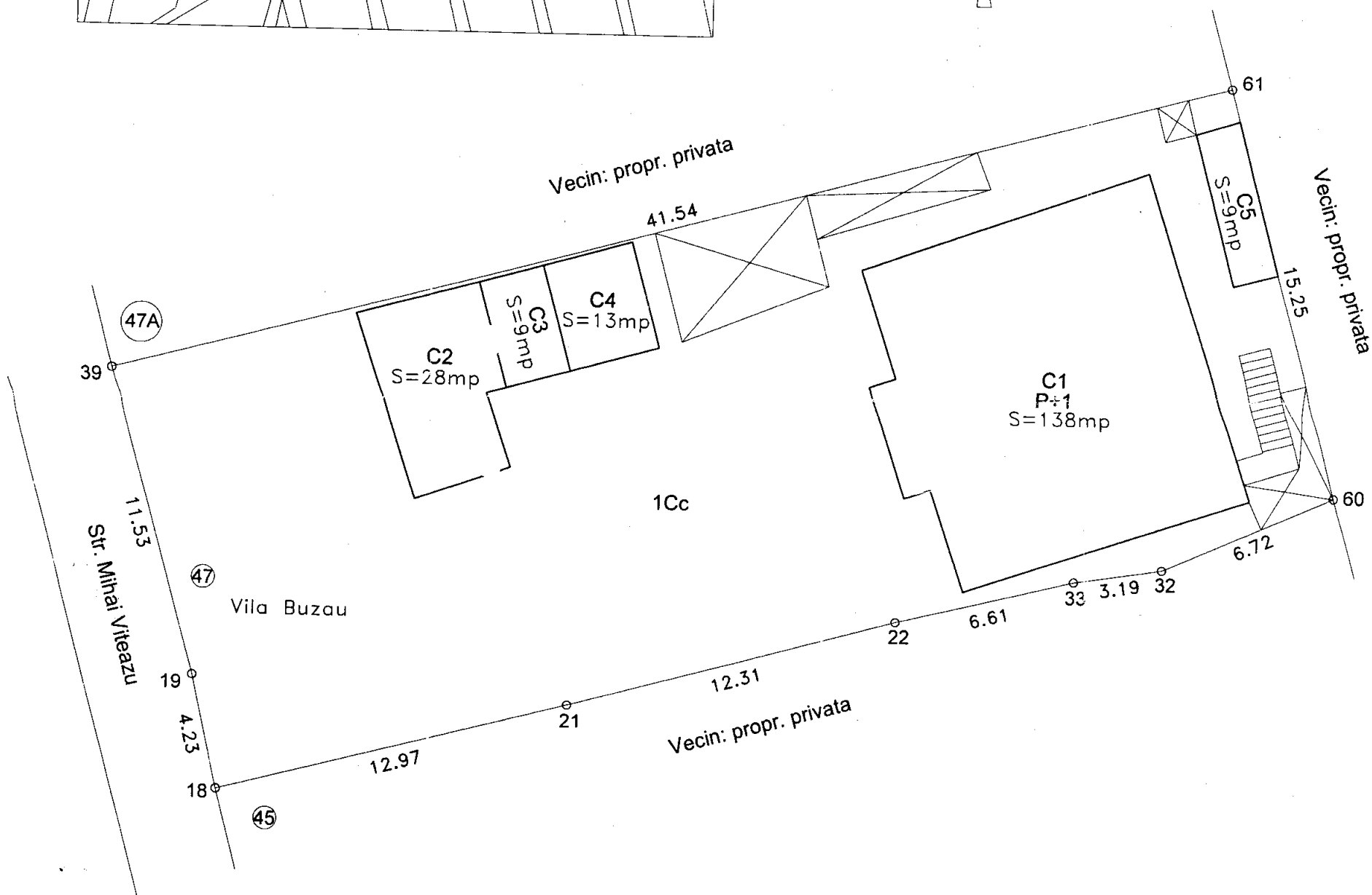
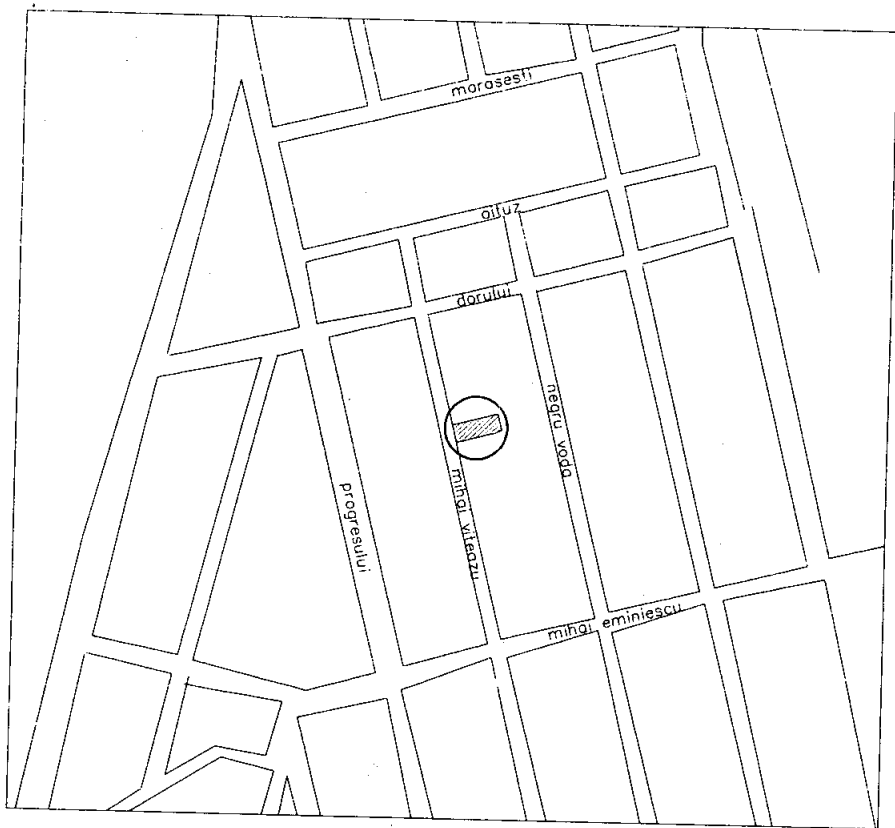

Suprafata rezultata din masuratori:

Steren=658 mp

Suprafata din acte:

Steren=450 mp

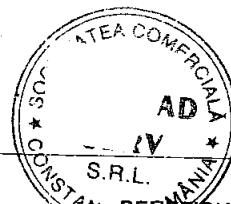

<p>S.C. TOPOCAD SERV S.R.L. Constanta, Bulevardul 7 cu gradul nr. 104, Complex Daia, S Tel/Fax: 0241-57</p>	<p>BENEFICIAR: CONSILIUL JUDETEAN CONSTANTA</p>	<p>PLANSĂ 1</p>
<p>SEMNATURA: 676</p>	<p>SCARA 1:200 DATA 04.2008</p>	<p>PLAN DE SITUATIE VILA BUZAU Eforie Sud, Str. Mihai Viteazu Nr. 47 JUDETELUL CONSTANTA</p>

Str. Closca

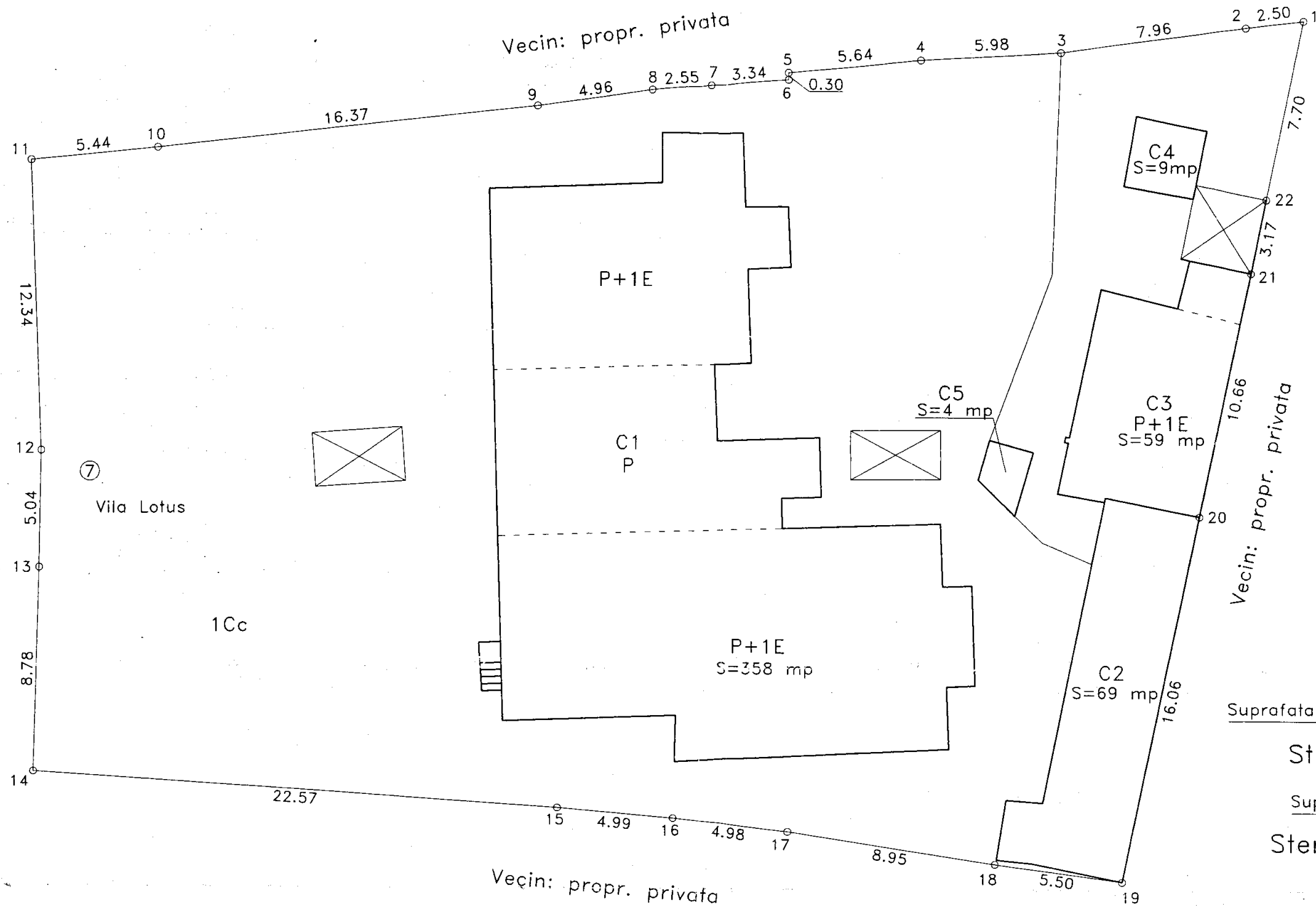

Suprafata rezultata din masuratori:

Steren=1563 mp

Suprafata din acte:

Steren=1000 mp

S.C. TOPOCAD SERV S.R.L.

Constanta, Co
Tel/

SEMNTURA 675

SERV S.R.L. BENEFICIAR: CONSILIUL JUDETEAN CONSTANTA

PLANSĂ 1

SCARA 1:200
DATA 04.2008

PLAN DE SITUATIE
VILA LOTUS
Eforie Sud, Str. Closca Nr. 7
JUDETUL CONSTANTA

**CONSILIUL JUDEȚEAN CONSTANȚA
COMISIA DE STUDII, PROGNOZE ECONOMICO-SOCIALE,
BUGET-FINANȚE ȘI ADMINISTRAREA DOMENIULUI
PUBLIC ȘI PRIVAT AL JUDEȚULUI**

RAPORT

Comisia de studii, prognoze economico-sociale, buget- finanțe și administrarea domeniului public și privat al județului a analizat Expunerea de motive a Președintelui Consiliului Județean și Raportul Direcției Generale de Administrație Publică și Juridică la proiectul de hotărâre privind actualizarea valorilor unui bun imobil care aparține domeniului public al județului Constanța.

Comisia avizează favorabil proiectul de hotărâre privind actualizarea valorilor unui bun imobil care aparține domeniului public al județului Constanța.

13.05.2008

PREȘEDINTE,

V

**CONSILIUL JUDEȚEAN CONSTANȚA
COMISIEI PENTRU ADMINISTRAȚIE PUBLICĂ, JURIDICĂ,
APĂRAREA ORDINII PUBLICE, SĂNĂTATE ȘI PROTECȚIE SOCIALĂ**

RAPORT

Comisia pentru administrație publică, juridică, apărarea ordinii publice, sănătate și protecție socială a analizat Expunerea de motive a Președintelui Consiliului Județean și Raportul Direcției Generale de Administrației Publice și Juridice la proiectul de hotărâre privind actualizarea valorilor unui bun imobil care aparține domeniului public al județului Constanța.

Comisia avizează favorabil proiectul de hotărâre privind actualizarea valorilor unui bun imobil care aparține domeniului public al județului Constanța.

13.05.2008

PREȘEDINTE