

HOTĂRÂREA Nr. 28
privind aprobarea bugetului de venituri și cheltuieli, organigramei și statului de funcții
pe anul 2006 pentru Teatrul Național Constanța

Consiliul Județean Constanța întrunit în ședința din 31.01. 2006;
Văzând:

Expunerea de motive a Președintelui Consiliului Județean Constanța;

Raportul Direcției pentru Cultură, Învățământ, Sport, Sănătate;

Raportul Direcției Buget – Finanțe;

Avizul Comisiei de specialitate pentru Cultură, Învățământ și Sport;

Avizul Comisiei pentru Administrația publică, juridică, apărarea ordinii publice, sănătate și protecție socială;

Avizul Comisiei de Studii, prognoze economico-sociale, buget-finanțe și administrarea domeniului public și privat al județului.

Având în vedere prevederile Legii nr. 504/2004 privind instituțiile publice de spectacole și concerte, a art.15 din O.U.G. nr.45/2003 privind finanțele publice locale, a Legii bugetului de stat pe anul 2006 nr.379/2005;

În temeiul art.104 (1), lit."b" și art.109 din Legea nr.215/2001 privind administrația publică locală cu modificările și completările ulterioare;

HOTĂRĂȘTE:

Art. 1 – Se aprobă bugetul de venituri și cheltuieli al **Teatrului Național** Constanța pe anul 2006, conform anexei nr.1A și Lista de investiții pe anul 2006, conform anexei nr.1 B, care fac parte integrantă din prezenta hotărâre.

Art. 2 – Se aprobă organigrama **Teatrului Național** Constanța pe anul 2006, conform anexei nr. 2, care face parte integrantă din prezenta hotărâre.

Art. 3 - Se aprobă statul de funcții al **Teatrului Național** Constanța pe anul 2006, conform anexei nr.3, care face parte integrantă din prezenta hotărâre.

Art. 4 – Direcția Administrație Publică și Juridică va comunica prezenta hotărâre persoanelor și instituțiilor interesate, în vederea aducerii la îndeplinire.

Prezenta hotărâre a fost adoptată cu un număr de 30 voturi pentru, 2 voturi împotriva și 1 abțineri.

PREȘEDINTE,

Nicușor Daniel Constantinescu

Constanța 31.01. 2006

CONTRASEMNEAZĂ,
SECRETAR GENERAL AL JUDEȚULUI
Mariana Belu

BUGET DE VENITURI SI CHELTUIELI - 2006

- RON -

NR. CRT.	EXPLICATII	COD	AN 2006
01	VENITURI - TOTAL:		3 000 000
02	- SUBVENTII	43.10.09	2 450 000
03	- PROPRII	33.10.08	450 000
04	- DONATII SI SPONSORIZARI	37.01.01	100 000
04	CHELTUIELI - TOTAL		3 000 000
05	A. CHELT.CURENTE - TOTAL	10+20	2 680 000
06	I - CHELTUIELI DE PERSONAL	10	2 030 000
07	CHELTUIELI SALARIALE IN BANI	10.01	1 640 000
08	- salarii de baza	10.01.01	900 000
09	- salarii de merit	10.01.02	30 000
10	- indemnizatii de conducere	10.01.03	35 000
11	- spor de vechime	10.01.04	70 000
12	- sporuri pentru conditii de munca	10.01.05	80 000
13	- alte sporuri	10.01.06	10 000
14	- ore suplimentare	10.01.07	-
15	- fond prime	10.01.08	65 000
16	- alte drepturi salariale in bani	10.01.30	450 000
17	CONTRIBUTII	10.03	390 000
18	- contrib. de asigurari sociale de stat	10.03.01	240 000
19	- chelt. pt. const. fond plata ajutor somaj	10.03.02	40 000
20	- contrib. de asigurari sociale de sanatate	10.03.03	90 000
21	- contrib.de asig.pt.accid.de munca si boli profesionale	10.03.04	20 000
22	II - BUNURI SI SERVICII	20	650 000
23	BUNURI SI SERVICII	20.01	158 000
24	- furnituri de birou	20.01.01	8 000
25	- materiale pentru curatenie	20.01.02	2 000
26	- incalzit, iluminat si forta motrica	20.01.03	10 000
27	- apa, canal si salubritate	20.01.04	10 000
28	- carburanti si lubrifianti	20.01.05	10 000
29	- piese de schimb	20.01.06	13 000
30	- transport	20.01.07	10 000
31	- telecomunicatii, TV, internet	20.01.08	25 000
32	- mat. Si prestari serv. Cu caracter functional	20.01.09	118 000
33	- alte materiale si prestari servicii	20.01.30	52 000
34	REPARATII CURENTE	20.02	40 000
35	BUNURI DE NAT.OBIECT.DE INVENTAR	20.05	100 000
36	DEPLASARI, DETASARI, TRANSFERARI	20.06	12 000
37	CARTI, PUBLIC. SI MAT.DOCUMENTARE	20.11	5 000
38	PREGATIRE PROFESIONALA	20.13	10 000
39	PROTECTIA MUNCII	20.14	5 000
40	ALTE CHELTUIELI	20.30	220 000
41	Reclama, publicitate	20.30.01	170 000
42	Alte cheltuieli cu bunuri si servicii	20.30.30	50 000
43	B. CHELTUIELI DE CAPITAL	70	320 000
44	Investitii ale institutiilor publice	71.01	320 000

DIRECTOR GENERAL
BEATRICE RANCEA

DIRECTOR ECONOMIC
LUMINITA OLTEANU

**LISTA INVESTIȚIILOR PROPUSE PENTRU ANUL 2006
DIN SUBVENȚII**

C. ALTE OBIECTE DE INVESTIȚII

- RON -

Nr. crt.	Denumire mijloc fix	U/ M	Cantitate	Valoare unitară	Valoare totală - Propuneri din subvenții
1.	SISTEM CLIMATIZARE TIP DUCT 48 000 BTU	BUC	1	56 000	56 000
2.	INSTALATIE LUMINI SPECTACOLE	BUC	1	123 000	123 000
3.	INSTALATIE SUNET SALA SI EXTERIOR 15W SI MICROFOANE	BUC	1	110 000	110 000
4.	CALCULATOARE	BUC	4	3 000	12 000
5.	MONITORE CU PLASMA	BUC	2	9500	19 000
	TOTAL				320 000

**DIRECTOR GENERAL
BEATRICE RANCEA**

**DIRECTOR ECONOMIC
EC.LUMINIȚA OLTEANU**



ORGANIGRAMA TEATRUL NATIONAL CONSTANTA 2006

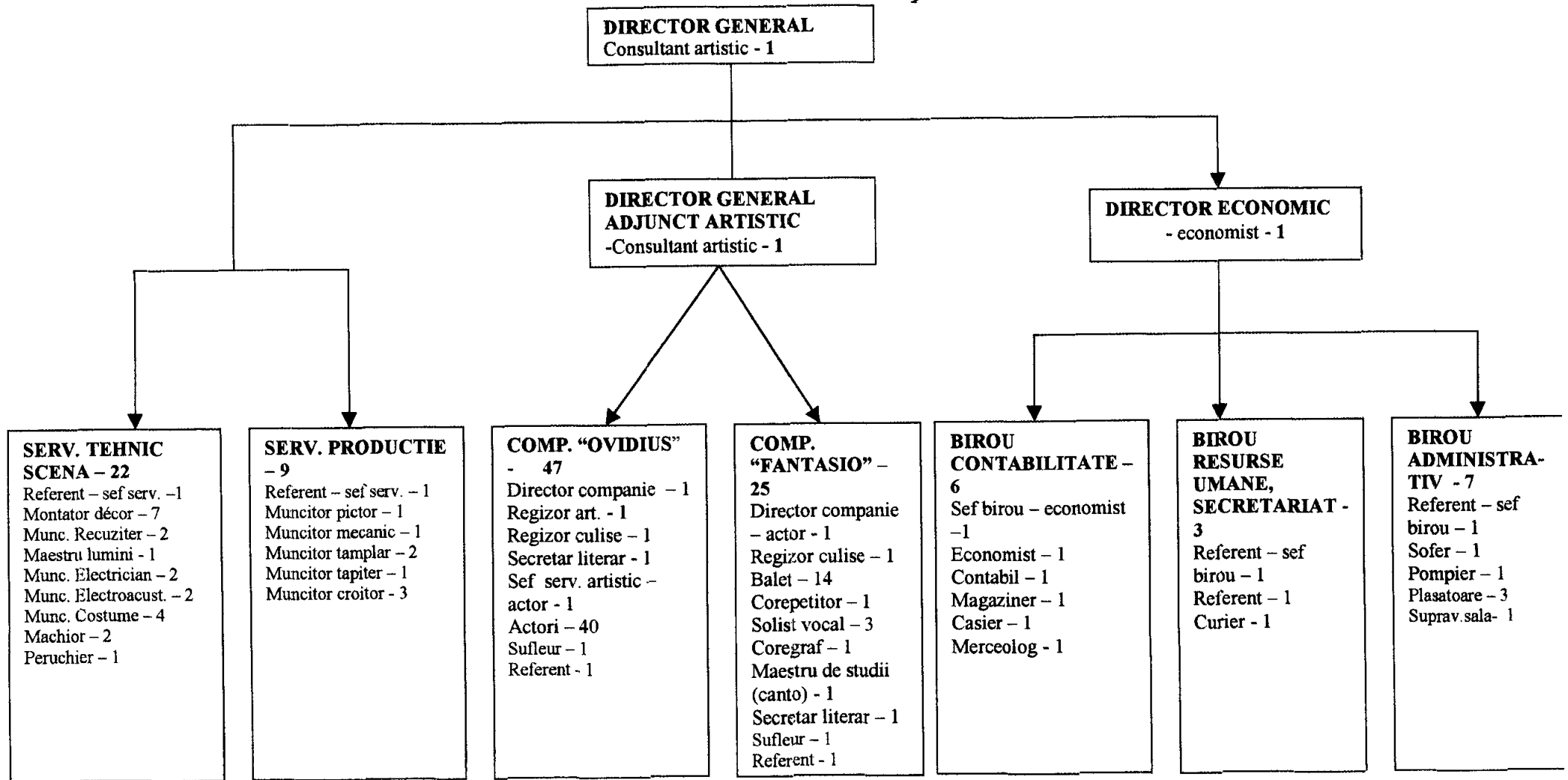

TOTAL POSTURI: 122

DIRECTOR GENERAL,
BEATRICE RANCFI

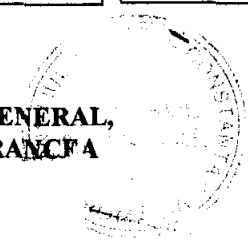

STAT DE FUNCTII - 2006

Nr.crt.	Funcția de		Incadrarea cf. OG nr.3/2006					Nr. Posturi	Salariu de baza intre limite		Salariu de baza intre limite		Salariu de baza intre limite	
	executie	conducere	Studii	Anexa	Cap.	Nr.	Pr.prof.		ian. 2006 cf. OG 3/2006	1.02.2006 cf. Ord.3/2006	1.09.2006 cf OG 3/2006	11	12	13
0	1	2	3	4	5	6	7	8	9	10	11	12	13	14
CONDUCERE														
1	Consultant artistic*	Director general	S	IV/2a	I	1	IA	1	600	1221	630	1,283	668	1,360
2	Consultant artistic*	Dir. Gen. adj artistic	S	IV/2a	I	1	IA	1	600	1221	630	1,283	668	1,360
3	Economist	Director ec.	S	V/1a	I	1	IA	1	437	862	459	906	487	961
	TOTAL							3	1637	3304	1,719	3,472	1,823	3,681
COMPANIA OVIDIUS														
4	Actor	Director companie	S	IV/2a	I	1	IA	1	600	1221	630	1,283	668	1,360
5	Reg Artistic		S	IV/2a	I	1	I	1	420	1077	441	1,131	468	1,199
6	Reg. culise		M	IV/2b	I	8	I	1	391	515	411	541	436	574
7	Secretar literar		S	IV/2a	I	3	I	1	413	802	434	843	461	894
8	Actor	Sef serv. Art.	S	IV/2a	I	1	IA	1	600	1221	630	1,283	668	1,360
9	Actor		S	IV/2a	I	1	I	15	420	1077	441	1,131	468	1,199
10	Actor		S	IV/2a	I	1	II	13	413	802	434	843	461	894
11	Actor		S	IV/2a	I	1	III	7	405	719	426	755	452	801
12	Actor		S	IV/2a	I	1	IV	5	398	635	418	667	444	708
13	Referent		M	V/1c	I	16	I	1	414	496	435	521	462	553
14	Sufleur		M/G	IV/2b	I	8	I	1	391	515	411	541	436	574
	TOTAL							47	19723	40636	20,716	42,682	21,958	45,243
COMPANIA FANTASIO														
15	Actor	Director companie	S	IV/2a	I	1	IA	1	600	1221	630	1,283	668	1,360
16	Balerin		S	IV/2a	I	4	I	1	405	683	426	718	452	762
17	Balerin		S	IV/2a	I	4	II	2	398	623	418	655	444	695
18	Balerin		M	IV/2a	I	8	I	2	391	515	411	541	436	574
19	Balerin		M	IV/2a	I	8	II	6	384	480	404	504	429	535
20	Balerin		M	IV/2a	I	8	III	3	376	431	395	453	419	481
21	Solist voc		S	IV/2a	I	1	I	2	420	1077	441	1,131	468	1,199
22	Solist voc		M	IV/2a	I	6	II	1	384	503	404	529	429	561

23	Maestru de studii (canto)		S	IV/2a	I	3	I	1	413	802	434	843	461	894
24	Corepetitor		M	IV/2a	I	5	I	1	391	515	411	541	436	574
25	Coregraf		S	IV/2a	I	1	I	1	420	1077	441	1,131	468	1,199
26	Secretar literar		S	IV/2a	I	3	I	1	413	802	434	843	461	894
27	Sufleur		M/G	IV/2b	I	8	I	1	391	515	411	541	436	574
28	Referent		S	V/1a	I	2	I	1	429	689	451	724	479	768
29	Regizor culise		M	IV/2b	I	8	I	1	391	515	411	541	436	574
	TOTAL							25	10087	15925	10,598	16,728	11,234	17,732
BIROU CONTABILITATE														
30	Economist	Sef birou	S	V/1a	I	1	IA	1	437	862	459	906	487	961
31	Economist		S	V/1a	I	1	I	1	429	689	451	724	479	768
32	Contabil		M	V/1c	I	15	IA	1	422	540	444	567	471	602
33	Magaziner		M	V/2	I	17	I	1	376	474	395	498	419	528
34	Merceolog		M	V/1c	I	16	I	1	414	496	435	521	462	553
35	Casier		M	V/2	I	17	I	1	376	474	395	498	419	528
	TOTAL							6	2454	3535	2,578	3,713	2,733	3,936
ROU RESURSE UMANE, SECRETARI														
36	Referent	Sef birou	M	V/1c	I	15	IA	1	422	540	444	567	471	602
37	Referent		M	V/1c	I	15	IA	1	422	540	444	567	471	602
38	Arhivar		M/G	V/2	I	20	I	1	384	463	404	487	429	517
	TOTAL							3	1228	1543	1,292	1,621	1,370	1,718
BIROU ADMINISTRATIV														
39	Referent	Sef birou	S	V/1a	I	15	I	1	429	689	451	724	479	768
40	Sofer		M	V/2	I	30	I	1	412	520	433	546	459	579
41	Plasator		M/G	IV/2b	I	10	I	3	362	408	381	429	404	455
42	Pompier		M	V/2	I	25	I	1	369	384	387	402	412	429
43	Suprav sala		M/G	IV/2b	I	10	I	1	362	408	381	429	404	455
	TOTAL							7	2658	3225	2,795	3,388	2,963	3,591
SERVICIUL PRODUCTIE														
44	Referent	Sef serviciu	S	V/1a	I	15	I	1	429	689	451	724	479	768
45	Munc pictor		M/G	IV/2b	I	11	I	1	405	512	426	538	452	571
46	Munc mecanic		M/G	IV/2b	I	11	I	1	405	512	426	538	452	571
47	Munc tamplar		M/G	IV/2b	I	11	I	2	405	512	426	538	452	571
48	Munc tapiter		M/G	IV/2b	I	11	I	1	405	512	426	538	452	571
49	Munc croitor		M/G	IV/2b	I	11	I	3	405	512	426	538	452	571
	TOTAL							9	3669	4785	3,859	5,025	4,091	5,326
SERVICIUL TEHNIC SCENA														
50	Referent	Sef serviciu	S	V/1a	I	2	I	1	429	689	451	724	479	768
51	Mont décor	Sef formatie muncitori	M/G	IV/2c	I	11	I	1	405	512	426	538	452	571
52	Mont décor		M/G	IV/2c	I	11	I	3	405	512	426	538	452	571

53	Mont décor		M/G	IV/2c	I	11	II	3	398	485	418	510	444	541
54	Munc recuz		M/G	IV/2c	I	11	I	2	405	512	426	538	452	571
55	Maestru lumini		M/G	IV/2c	I	5	I	1	391	587	411	617	436	655
56	Munc electric		M/G	IV/2c	I	11	I	1	405	512	426	538	452	571
57	Munc electric		M/G	IV/2c	I	11	II	1	398	485	418	510	444	541
58	Munc electroacust		M/G	IV/2c	I	11	I	2	405	512	426	538	452	571
59	Munc costume		M/G	IV/2c	I	11	I	2	405	512	426	538	452	571
60	Munc costume		M/G	IV/2c	I	11	II	2	398	485	418	510	444	541
61	Machior		M/G	IV/2b	I	8	I	2	391	515	411	541	436	574
62	Peruchier		M/G	IV/2b	I	8	I	1	391	515	411	541	436	574
	TOTAL							22	8431	11363	9,287	11,937	9,844	12,653
	TOTAL GENERAL							122	49,887	84,316	52,843	88,566	56,015	93,881

DIRECTOR GENERAL,
BEATRICE RANCEA



CONSILIUL JUDEȚEAN CONSTANȚA

EXPUNERE DE MOTIVE

la proiectul de hotărâre privind aprobarea bugetului de venituri și cheltuieli, organigramei și statului de funcții pe anul 2006 pentru Teatrul Național Constanța

Teatrul Național Constanța, instituție publică de cultură, funcționează în subordinea Consiliului Județean Constanța.

În scopul funcționării acestei instituții publice este necesară aprobarea bugetului de venituri și cheltuieli, organigramei și statului de funcții pe anul 2006.

Aprobarea bugetului de venituri și cheltuieli, organigramei și statului de funcții ale Teatrului Național Constanța reprezintă o atribuție exclusivă a Consiliului Județean Constanța, ca autoritate în subordinea căreia instituția funcționează întrucât, fără acestea, scopul instituției neputând fi realizat.

Față de organigrama și statul de funcții aprobate în anul 2005, Teatrul Național Constanța pentru 2006 propune următoarele modificări:

1. Transformarea unui post în cadrul Companiei „Fantasio” de solist vocal I M în referent S III, poz. 44, ce se va ocupa de producțiile companiei;
2. Trecerea posturilor de plasatoare din cadrul serviciului tehnic-scena în cadrul biroului administrativ, poz. 41 în stat;
3. Transformarea unui post de tapițer în supraveghetor sală (poz.43), întrucât este necesară coordonarea plasatoarelor cât și supravegherea persoanelor care intră în sala de spectacole;
4. Trecerea postului de merceolog din cadrul biroului administrativ în cadrul biroului contabilitate, poz. 34;
5. Înființarea unui post de curier-arhivar, poz. 38, întrucât este absolut necesară o persoană care să distribuie corespondența și să gestioneze documentele din arhiva instituției;
6. Înființarea în cadrul Companiei „Fantasio” a unui post - maestru de studii (canto), poz. 23, întrucât se are în vedere punerea în scenă a mai multor spectacole muzicale și este nevoie de o persoană cu o astfel de specialitate pentru pregătirea vocală a actorilor;
7. Transformarea în cadrul Companiei “Ovidius” a unui post de actor III în referent studii medii, poz. 13, ce se va ocupa de producțiile companiei;
8. Trecerea a două posturi de sufleur din cadrul serviciului tehnic scenă în cadrul Companiei “Ovidius” poz. 14, și respectiv Compania “Fantasio” poz.27;
9. Transformarea unui post de electrician II din cadrul serviciului tehnic scenă în maestru de lumini.

Înființarea noilor posturi precum și transformarea lor sunt absolut necesare pentru desfășurarea activității artistice a instituției în condiții optime.

Bugetul de venituri și cheltuieli, organigrama și statul de funcții propuse răspund nevoilor actuale de funcționare ale Teatrului Național Constanța.

Față de cele prezentate mai sus, supun spre dezbateră și aprobare prezentul proiect de hotărâre privind aprobarea bugetului de venituri și cheltuieli, organigramei și statului de funcții pe anul 2006 pentru Teatrul Național Constanța.

PREȘEDINTE

Nicușor Daniel Constantin

CONSILIUL JUDEȚEAN CONSTANȚA
Direcția Buget – Finanțe

RAPORT
la proiectul de hotărâre privind aprobarea
bugetului de venituri și cheltuieli, organigramei și statului de funcții
pe anul 2006 pentru Teatrul Național Constanța

Teatrul Național Constanța, instituție publică de cultură cu personalitate juridică, funcționează în subordinea Consiliului Județean Constanța potrivit Legii nr. 504/2004 privind instituțiile publice de spectacole și concerte.

Potrivit art. 104, alin (1), lit. „b”, Consiliul Județean aprobă, la propunerea președintelui, numărul de personal în limitele normelor legale, organigrama, statul de funcții, regulamentul de organizare și funcționare a instituțiilor și serviciilor publice, precum și a regiilor autonome de interes județean.

În conformitate cu prevederile art. 15 din OUG nr. 45/2003 privind finanțele publice locale, Consiliul Județean Constanța aprobă bugetele instituțiilor publice subordonate.

Având în vedere prevederile legale sus menționate, propunem spre aprobare prezentul proiect de hotărâre privind aprobarea bugetului de venituri și cheltuieli, organigramei și statului de funcții pe anul 2006 pentru Teatrul Național Constanța.

DIRECTOR,
Ec. Tudorel Parvu

SEF SERVICIU,
Ec. Adriana Decu

**CONSILIUL JUDEȚEAN CONSTANȚA
DIRECȚIA PENTRU CULTURĂ, ÎNVĂȚĂMÂNT, SPORT, SĂNĂTATE**

RAPORT

**la proiectul de hotărâre privind aprobarea bugetului de venituri și cheltuieli,
organigramei și statului de funcții pe anul 2006 pentru Teatrul Național Constanța**

Teatrul Național Constanța este o instituție publică de cultură cu personalitate juridică ce funcționează în subordinea Consiliului Județean Constanța potrivit legii nr. 504/2004 privind instituțiile publice de spectacole și concerte.

Potrivit art. 104, alin (1), lit. „b”, Consiliul Județean aprobă, la propunerea președintelui, numărul de personal în limitele normelor legale, organigrama, ștutul de funcții, regulamentul de organizare și funcționare a instituțiilor și serviciilor publice, precum și a regiilor autonome de interes județean.

Bugetul de venituri și cheltuieli, organigrama și ștutul de funcții propuse răspund nevoilor actuale de funcționare ale Teatrului Național Constanta.

Față de cele prezentate mai sus, considerăm că proiectul de hotărâre privind aprobarea bugetului de venituri și cheltuieli, organigramei și ștutului de funcții pentru Teatrul Național Constanța, pe anul 2006 se încadrează în prevederile legale în vigoare.

DIRECTOR,

CRISTIAN ZGABERCEA

CONSILIUL JUDEȚEAN CONSTANȚA**A V I Z**

Comisia de specialitate pentru Cultură, învățământ și sport, întrunită în ședința de astăzi.....26.01.2006 a analizat Expunerea de Motive a Președintelui Consiliului Județean Constanța, Raportul Direcției pentru Cultură, Învățământ, Sport, Sănătate și Raportul Direcției Buget – Finanțe privind proiectul de hotărâre referitor la aprobarea bugetului de venituri și cheltuieli, organigramei și statului de funcții pe anul 2006 pentru Teatrul Național Constanța.

Suntem de acord cu proiectul de hotărâre sus amintit.

Comisia de specialitate pentru Cultură, învățământ și sport.

P R E Ș E D I N T E,

30

CONSILIUL JUDEȚEAN CONSTANȚA

A V I Z

Comisia de specialitate pentru Administrația publică, juridică, apărarea ordinii publice, sănătate și protecție socială, întrunită în ședința de astăzi...27.01.2006 a analizat Expunerea de Motive a Președintelui Consiliului Județean Constanța, Raportul Direcției pentru Cultură, Învățământ, Sport, Sănătate și Raportul Direcției Buget – Finanțe privind proiectul de hotărâre referitor la aprobarea bugetului de venituri și cheltuieli, organigramei și statului de funcții pe anul 2006 pentru Teatrul Național Constanța.

Suntem de acord cu proiectul de hotărâre sus amintit.

Comisia de specialitate pentru Administrația publică, juridică, apărarea ordinii publice, sănătate și protecție socială.

PREȘEDINTE,

30

CONSILIUL JUDEȚEAN CONSTANȚA

A V I Z

Comisia de specialitate de Studii, prognoze economico-sociale, buget-finanțe și administrarea domeniului public și privat al județului, întrunită în ședința de astăzi.....2006 a analizat Expunerea de Motive a Președintelui Consiliului Județean Constanța, Raportul Direcției pentru Cultură, Învățământ, Sport, Sănătate și Raportul Direcției Buget – Finanțe privind proiectul de hotărâre referitor la aprobarea bugetului de venituri și cheltuieli, organigramei și statului de funcții pe anul 2006 pentru Teatrul Național Constanța.

Suntem de acord cu proiectul de hotărâre sus amintit.

Comisia de specialitate de Studii, prognoze economico-sociale, buget-finanțe și administrarea domeniului public și privat al județului.

\ P R E Ș E D I N T E,